



Guía de identificación de medusas

(ordenadas por orden de abundancia)

PELIGROSIDAD: LEVE



SEVERA



MUY SEVERA







Especie 1

Medusa común o aurelia (*Aurelia aurita*)

Descripción: transparente con cuatro anillos púrpuras/rosas.
Tamaño: hasta 25 cm de diámetro (excepcionalmente alcanza 40 cm)
Época: abril-septiembre.

Picadura: leve







Especie 2

Medusa luminiscente o pelagia (*Pelagia noctiluca*)

Descripción: coloración rosácea anaranjada. Presenta 8 tentáculos y 4 brazos orales
Tamaño: habitualmente menos de 10 cm de diámetro (pueden alcanzar los 20 cm).
Época: Primavera-verano

Picadura leve.

Especie 3

Aguamala, aguaviva o acalefo azul (*Rhizostoma octopus*)

Descripción: coloración blanquecina azulada con los márgenes de la campana violeta. 8 brazos orales que se asemejan a una coliflor.
Tamaño: puede alcanzar 1 m de diámetro.
Época: Todo el año, aunque más frecuente entre julio y septiembre.
Reacción alérgica por exposición.





Especie 4

Carabela portuguesa (*Physalia physalis*)

SIFONOFORO, no medusa.
Descripción: constituida por un flotador lleno de gas, transparente azulado con una cresta o vela violácea en su parte superior y una parte suspendida con multitud de finos y largos tentáculos.
Tamaño: 30 cm de largo y 10cm de ancho.
Picadura muy severa.



VHF
16





Especie 5

Medusa de compases o acalefo radiado (*Chrysaora hysoscella*)

Descripción: dibujo de 16 compases marrones sobre la umbrela. 24 tentáculos finos y largos (pueden alcanzar los 5 m) y 4 brazos orales con abundantes pliegues. Blanco amarillenta con sus marcas marrones.
Tamaño: puede alcanzar los 50 cm de diámetro.
Época: entre julio y septiembre.
Picadura severa.

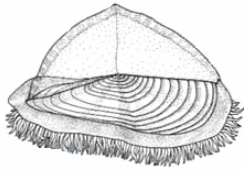

No es una medusa sino un HYDROZOO
Descripción: disco azulado y ovalado.
Vela que queda justo sobre la superficie
del agua. El disco flotador está rodeado
de zooides pescadores tentaculiformes.
Tamaño: de 1 a 8 cm de diámetro.
Época: todo el año.
Picadura leve o ninguna.

Especie 6

Velero (*Velella velella*)



Descripción: su coloración es muy
variable, desde rojo oscuro hasta amarillo.
Con gran cantidad de tentáculos (800)
Tamaño: puede alcanzar los 2 metros de
diámetro pero normalmente son
menores.
Picadura muy severa.

Especie 7

Medusa crin de león (*Cyanea capillata*)



Descripción: transparente con una
variación amplia de tonalidades entre el
azul y el amarillo. Presenta un montón
de tentáculos.
Tamaño: puede alcanzar los 30 cm, es la
versión pequeña de la medusa crin de
león.
Picadura severa.

Especie 8

Medusa azul (*Cyanea lamarkii*)

En caso de AVISTAMIENTO de la especie nº 4 - Carabela Portuguesa (*Physalia physalis*) llamar al 112 o VHF canal 16 (Salvamento marítimo) indicando:

- Posición GPS o en su defecto lugar
- Hora
- Nº aproximado de ejemplares

CONSEJOS EN CASO DE PICADURA

- Mantener la calma y salir del agua.
- Lavar con agua de mar. El uso de agua dulce, vinagre u otras sustancias puede provocar la liberación de mas tóxico de los tentáculos adheridos a la piel.
- Quitar los fragmentos de medusa utilizando pinzas u objetos como una tarjeta de crédito. Evitar el contacto con las manos y no frotar con toallas, ropa o arena, pues también puede causar la descarga de más veneno.
- Para aliviar el dolor o las irritaciones se puede aplicar frío (si se utiliza hielo que no sea en contacto directo con la piel).
- Buscar asistencia médica.

Colabora con “MARMOKA Project” y al regreso rellena y envía la ficha adjunta al correo electrónico marmoka@azti.es o directamente en www.itsasnet.com