



INFORME ANUAL

**PLAN DE VIGILANCIA AMBIENTAL
PARQUE EÓLICO ELGEA-URKILLA**

**Provincia de Araba y Gipuzkoa
(Comunidad del País Vasco)**

Año 2020



Sociedad promotora: EÓLICAS DE EUSKADI
c/Urarte, 2,
Vitoria-Gasteiz, 01010



Autor: C/ Santa Susana, 5 Bajo A
33007 Oviedo - Asturias
Tel.:985 246 547-Fax.:984 155 060



El presente *Informe Anual del Seguimiento Ambiental del Parque Eólico Elgea-Urkilla (año 2020)* ha sido realizado por la empresa TAXUS MEDIO AMBIENTE S.L., para la sociedad **EÓLICAS DE EUSKADI**.

En su elaboración han participado:

Apellidos, Nombre	Función	Titulación
Granero Castro, Javier	Dirección y Aprobación del Informe	Lic. Cc. Ambientales
Montes Cabrero, Eloy	Coordinación y Revisión del Informe	Lic. Biología
Mateo López, Matías	Redacción del informe	Técnico Sup. Gestión y Organiz. Rec. Nat.
Rodríguez García, Jessica	Elaboración de Cartografía y Planimetría	Lic. Cc. Ambientales
Castel López, Manuel	Trabajo de Campo	Gdo. Biología
González Corral, Édgar	Trabajo de Campo	Gdo. Biología
Oltra Riestra, Juan	Trabajo de Campo	Gdo. Biología
David Agustín Bes	Trabajo de Campo	Técnico Sup. Gestión Forestal y del Med. Nat.
Agustín Jáñez Freire	Trabajo de Campo	Técnico Sup. Gestión y Organiz. Rec. Nat.

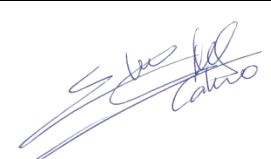

TAXUS MEDIO AMBIENTE S.L.
C/ Santa Susana Nº 5, Bajo A
33007 Oviedo (ASTURIAS)
Telf.: 985 246 547-Fax.: 984 155 060
info@taxusmedioambiente.com
www.taxusmedioambiente.com

Redactado: 25/01/2021	Revisado: 26/01/2021	Aprobado: 27/01/2021
 Matías Mateo López Consultor – Área Medio Ambiente y Sostenibilidad	 Eloy Montes Cabrero Colegiado nº 19997ª - COBAS Jefe de Proyectos – Área Medio Ambiente y Sostenibilidad	 Javier Granero Castro Colegiado nº 00995 - COAMB Director Área Medio Ambiente y Sostenibilidad

ÍNDICE

1. INTRODUCCIÓN	7
2. ÁREA DE ESTUDIO	9
2.1. CARACTERÍSTICAS DE LAS INSTALACIONES	9
2.2. RELACIÓN DE VISITAS	10
3. METODOLOGÍA	13
3.1. ESTUDIO DE LA AVIFAUNA	13
3.1.1. Trabajo de campo	13
3.1.2. Cálculos	15
3.2. ANÁLISIS DE COLISIONES Y MORTALIDAD	18
3.2.1. Trabajo de campo	18
3.2.2. Cálculos a partir de las colisiones	20
3.3. SEGUIMIENTO DE LA RED DE DRENAJE Y LA RESTAURACIÓN DE LA CUBIERTA VEGETAL	24
4. RESULTADOS	29
4.1. COMUNIDAD DE AVES PRESENTE	29
4.1.1. Especies detectadas	29
4.1.2. Índices poblacionales	32
4.2. COLISIONES Y MORTALIDAD	35
4.3. SEGUIMIENTO DE LA RED DE DRENAJE Y LA RESTAURACIÓN DE LA CUBIERTA VEGETAL	37
5. CONCLUSIONES	39
6. EQUIPO REDACTOR	41
7. ANEXOS	43
7.1. ANEXO I – FICHAS COLISIONES	45
7.2. ANEXO II – DOSSIER FOTOGRÁFICO	55
7.3. ANEXO III – PLANOS	61

1. INTRODUCCIÓN

El presente informe, elaborado por TAXUS MEDIO AMBIENTE S.L., recoge los resultados obtenidos durante el seguimiento ambiental del Parque Eólico Elgea-Urkillilla en el año 2020.

El informe detalla la metodología empleada, las observaciones de especies en el entorno de la instalación y sus categorías de amenaza y protección legal, así como las colisiones de aves y murciélagos detectadas, incluyendo la estimación de la mortalidad real.

2. ÁREA DE ESTUDIO

El P.E. Elgea-Urkilla se localiza en los términos municipales de Barrundia y San Millán en Álava, y Oñati, Aretxabaleta, Eskoriatza, en Araba y Gipuzkoa.

2.1. CARACTERÍSTICAS DE LAS INSTALACIONES

La localización, tanto de los municipios cercanos como del área donde se encuentra el parque eólico, se ubica en el entorno de la sierra de Elgea y de Urkilla. La vegetación en las instalaciones está formada mayoritariamente por hayedos, densos y sombríos, ya que éstas apenas toleran la compañía de otro árbol. El dosel de copas proyecta una sombra tan intensa que pocas plantas son capaces de soportarla; ello origina un sotobosque espacioso y casi diáfano, perfectamente transitable, en el que apenas algunos arbustos dispersos sobreviven en condiciones precarias (sin florecer y con crecimientos muy lentos) por encontrarse casi al límite de sus requerimientos lumínicos.



Imagen 2.1.1. Localización del P.E. Elgea-Urkilla.

Las instalaciones están constituidas por 78 aerogeneradores, modelos Gamesa G-47 de 660 kW y G-52 de 850 kW de potencia unitaria.

Por otra parte, el resto del parque eólico está formado por:

- ⊙ Viales de acceso al parque.
- ⊙ Viales de comunicación entre plataformas de aerogeneradores.
- ⊙ Edificio de control, adosado a las instalaciones de la subestación ubicado en el valle, en la localidad de Zuhatzola, a 10 km.

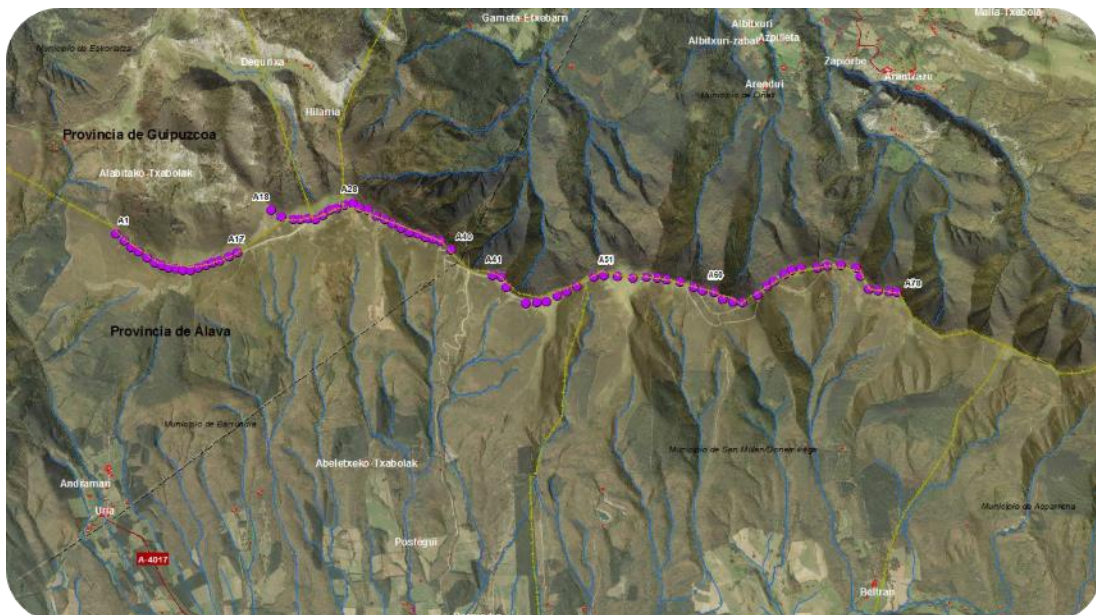
2.2. RELACIÓN DE VISITAS

La siguiente tabla recoge la relación de visitas al área de muestreo realizadas durante el seguimiento ambiental del Parque Eólico Elgea-Urkilla desde enero de 2020 hasta diciembre de 2020:

Fecha de Visita	Técnico Asistente	Actuaciones
09/01/2020	Édgar González Corral	Mortalidad + Aves
22/01/2020	Édgar González Corral	Mortalidad + Aves
06/02/2020	Agustín Jáñez Freire	Mortalidad + Aves
26/02/2020	Agustín Jáñez Freire	Mortalidad + Aves
05/03/2020	Agustín Jáñez Freire	Mortalidad + Aves
02/04/2020	Agustín Jáñez Freire	Mortalidad + Aves
16/04/2020	Agustín Jáñez Freire	Mortalidad + Aves
30/04/2020	Mañas Mateo López	Mortalidad + Aves
13/05/2020	Mañas Mateo López	Mortalidad + Aves
27/05/2020	Manuel Castel López	Mortalidad + Aves
10/06/2020	Agustín Jáñez Freire	Mortalidad + Aves
08/07/2020	Mañas Mateo López	Mortalidad + Aves
16/07/2020	Juan Oltra Riestra	Mortalidad + Aves
19/08/2020	Mañas Mateo López	Mortalidad + Aves
27/08/2020	Manuel Castel López	Mortalidad + Aves

Tabla 2.2.1. Calendario de visitas

Fecha de Visita	Técnico Asistente	Actuaciones
10/09/2020	Matías Mateo López	Mortalidad + Aves
15/09/2020	Édgar González Corral	Mortalidad + Aves
30/09/2020	Matías Mateo López	Mortalidad + Aves
06/10/2020	Manuel Castel López	Mortalidad + Aves
04/11/2020	David Agustín Bes	Mortalidad + Aves
23/11/2020	David Agustín Bes	Mortalidad + Aves
14/12/2020	Agustín Jáñez Freire	Mortalidad + Aves
21/12/2020	Agustín Jáñez Freire	Mortalidad + Aves

Tabla 2.2.1. (Continuación) Calendario de visitas

3. METODOLOGÍA

Se define a continuación la metodología llevada a cabo para la realización de los seguimientos ambientales de los siguientes aspectos:

- ⊙ Estudio de la Avifauna
- ⊙ Análisis de Colisiones y Mortalidad
- ⊙ Red de drenaje y cobertura vegetal

La metodología seguida está basada en las directrices establecidas por las especificaciones técnicas exigidas por EÓLICAS DE EUSKADI en el seguimiento ambiental de sus instalaciones eólicas, así como las indicadas en la Declaración de Impacto Ambiental, el Plan de Vigilancia Ambiental¹.

3.1. ESTUDIO DE LA AVIFAUNA

3.1.1. Trabajo de campo

Existen dos métodos principales para el muestreo de avifauna ^(2,3,4):

- ⊙ Itinerarios o transectos: El observador recorre un itinerario o ruta, registrando todas las especies, vistas u oídas, dentro de una banda de anchura prefijada. Permite censar áreas mayores, pero pasan desapercibidas algunas especies.

¹ Resolución del 16 de abril de 2003 del viceconsejero de Medio Ambiente del Gobierno Vasco

² José Luis Tellería Jorge. **Manual para el censo de los vertebrados terrestres**. Raíces (1986).

³ Colin Bibby, Martin Jones & Stuart Marsden. **Expedition Field Techniques: Bird Surveys**. Royal Geographical Society & The Institute of British Geographers (1998).

⁴ Petr Voříšek, Alena Klvaňová, Simon Wotton & Richard Gregory (editores). **A best practice guide for wild bird monitoring schemes**. CSO/RSPB (2008).

- ⦿ Estaciones de censo: El observador se sitúa en un punto dominante, anotando todas las especies, vistas u oídas, dentro de una circunferencia de radio prefijado y durante un tiempo limitado. Permite detectar especies que son difícilmente registradas en los itinerarios, pero abarca un área pequeña respecto del total del área a estudiar.

De acuerdo a las características y objetivos del muestreo se optó por realizar un itinerario y una estación de censo que abarcasen todas las alineaciones de aerogeneradores, anotándose cada una de las especies observadas en torno a una banda de 50 m.

Su localización puede consultarse en el Anexo III - Plano N°1. "Localización de Itinerarios y estaciones de censo".

El muestreo se realizó por parte de técnicos cualificados, con conocimientos y experiencia en seguimiento de aves. Asimismo, se tuvieron en cuenta el comportamiento y biología de las especies en cada hábitat, de manera que se adecuaron los horarios de visita a los momentos de máxima actividad, así como las condiciones meteorológicas, con el objetivo de lograr una mayor detección de las mismas.

El material empleado consistió en:

- ⦿ Prismáticos *Vortex Viper 12x42*, para una observación apropiada de las aves en el campo.
- ⦿ Ejemplar de la "Guía de Aves: España, Europa y Región Mediterránea"⁵ para la identificación de observaciones.
- ⦿ GPS Garmin eTrex.
- ⦿ Una cámara fotográfica.
- ⦿ Una grabadora de sonidos estándar para el registro de observaciones y detalles.

⁵ Lars Svensson, Killian Mullarney & Dan Zetterström. **Guía de Aves. España, Europa y Región Mediterránea**. Omega (2010).

Los itinerarios consistieron en trayectos recorridos a pie a una velocidad lenta. Durante los transectos, los técnicos recogen las observaciones de todos los individuos que entrasen en una banda de 50 m alrededor de la línea de aerogeneradores, además de una serie de datos útiles para evaluar el riesgo de colisión que presentan las especies de avifauna en la zona: Distancia a Aerogeneradores, tipo y dirección de vuelo, cruce y cercanía de éste con aerogeneradores, reacción del ave ante los aerogeneradores, periodo fenológico, etc.

Los transectos realizados sólo computan las observaciones que se realicen en los trayectos de ida, pues realizar un recuento en el trayecto de vuelta supondría una probable duplicación de registros y no serviría como una réplica funcional del muestreo.

3.1.2. Cálculos

3.1.2.1. Densidad

La **densidad** de aves se calcula según el método denominado “transecto finlandés” de Olli Järvinen y Risto A. Väisänen ⁽⁶⁾ de acuerdo a la siguiente fórmula:

$$D = \frac{n \cdot k}{L}$$

Donde:

n = número total de observaciones (individuos)

L = longitud de itinerario

k = Según la ecuación:

$$k = \frac{1 - \sqrt{(1-p)}}{w}$$

Donde:

⁶ José Luis Tellería Jorge. **Manual para el censo de los vertebrados terrestres**. Raíces (1986).

p = proporción de individuos observados dentro de la banda respecto del total.

W = anchura de la banda de recuento a cada lado de la línea de progresión.

Adicionalmente, durante el trabajo de campo se anotaron todos los individuos vistos u oídos sin discriminar por distancia, para posteriormente calcular el **Índice Kilométrico de Abundancia (IKA)** según la siguiente fórmula:

$$IKA = \frac{n}{L}$$

Donde:

n = número total de observaciones (individuos)

L = longitud de itinerario (km)

3.1.2.2. Otros índices poblacionales

Sobre los datos recopilados de observaciones también se aplican los siguientes índices.

⊙ Riqueza

Se calcula como el número total de especies de aves registradas.

⊙ Diversidad

Calculado según la siguiente fórmula:

$$H = - \sum p_i \cdot \log_2 p_i$$

Donde:

p_i = proporción (en tanto por uno) de cada una de las especies detectadas.

3.1.2.3. Índices de riesgo de colisión

A partir de los cruces observados con la línea de aerogeneradores, se calculan los siguientes índices con el objetivo de evaluar las zonas que puedan presentar un mayor riesgo.

⦿ Índice de Riesgo por Colisión (IRC)

Es calculado según la siguiente fórmula (7):

$$IRC = \frac{Ni}{Nt}$$

Donde:

Ni = número de individuos observados en situación de riesgo

Nt = número total de de individuos observados

⦿ Riesgo de aerogeneradores

Se estudia la distribución de las situaciones de riesgo observadas respecto a los aerogeneradores buscando detectar patrones espaciales y su posterior comparación con las colisiones detectadas.

Para el cálculo de estos índices, durante los trabajos de muestreo realizados en campo, se clasifican los cruces según tres categorías de peligrosidad:

Peligro Alto, Máximo o Intenso (MP)

Son aquellos cruces realizados por una circunferencia que incluye el área efectivamente barrida por las palas y un área suplementaria de influencia, en la que fenómenos de turbulencia podrían afectar directamente al vuelo de las aves. Se calcula mediante el diámetro de rotor más 4 m, con centro en el buje del aerogenerador.

Peligro Medio o Moderado (PP)

Son aquellos cruces realizados por el anillo de influencia exterior de los aerogeneradores, estimado como el área situado entre la circunferencia considerada de Peligro Alto o Intenso (MP) y una circunferencia de diámetro igual a dos veces el diámetro de rotor del aerogenerador.

⁷ Jesús María Lekuona Sánchez & María del Carmen Ursúa Sesma. **Avian mortality in wind power plants of Navarra (Northern Spain)**. *Quercus* (2007).

Sin Peligro (SP)

Cualquier cruce fuera de las áreas anteriormente descritas.

3.2. ANÁLISIS DE COLISIONES Y MORTALIDAD

3.2.1. Trabajo de campo

La búsqueda de animales muertos y colisionados en las inmediaciones de los aerogeneradores se ha efectuado mediante un barrido sistemático del entorno de cada aerogenerador, así como de las distancias que los separan entre sí.

La búsqueda de cadáveres en las inmediaciones de los aerogeneradores se ejecuta mediante trayectos recorridos a pie a una velocidad lenta. Esta revisión se realiza en recorridos de ida y vuelta, conformando una doble sinusoide hasta un perímetro máximo igual a la longitud de la pala más la suma de un margen de incertidumbre de 25 m, para abarcar los cadáveres que han caído al suelo en ángulo tras colisionar con la zona más extrema de una pala.

El esfuerzo de muestreo ha sido de 15-20 minutos por aerogenerador, en caso de superar éste los 74 m de diámetro, o bien de 10-15 minutos por aerogenerador en el caso de que el diámetro sea inferior, teniendo en cuenta los hábitats existentes en cada área, adecuando un mayor o menor esfuerzo en función de la eficiencia de búsqueda de cada zona.

Todo animal muerto o colisionado hallado durante los muestreos fue evaluado por el técnico para determinar la causa de su muerte. Tentativamente se han asumido todos los hallazgos como colisiones con aerogeneradores, salvo que existan indicios muy evidentes de que la muerte del individuo no esté relacionada o bien que el cadáver se localice demasiado alejado como para haber sufrido una colisión (y no muestras daños asociados a estas causas).

La localización de los transectos puede consultarse en el Anexo II - Plano N°1. "Localización de Itinerarios". El trayecto es similar al realizado durante el proceso de registro y observación de individuos de avifauna.

El muestreo se realizó por parte de técnicos cualificados, con conocimientos y experiencia en seguimiento de aves. Asimismo, se tuvieron en cuenta los hábitats

existentes en cada área, adecuando un mayor o menor esfuerzo en función de la eficiencia de búsqueda de cada zona.

El material empleado consistió en:

- ⦿ Ejemplar de la “*Guía para la Identificación de los Passeriformes Europeos*”⁸ para la determinación de los individuos colisionados
- ⦿ Ejemplar de la “*Guía de Aves: España, Europa y Región Mediterránea*”⁹ para identificación de observaciones.
- ⦿ GPS Garmin eTrex.
- ⦿ Una cámara fotográfica.
- ⦿ Kit de disección para determinar la causa de la muerte del individuo.



Imagen 3.1.3.1. Investigador realizando las comprobaciones necesarias para evaluar la causa de la muerte de un individuo de urraca común.

⁸ Lars Svensson. **Guía para la Identificación de los Paseriformes Europeos**. SEO/BirdLife (1996).

⁹ Lars Svensson, Killian Mullarney & Dan Zetterström. **Guía de Aves. España, Europa y Región Mediterránea**. Omega (2010).

Durante estos muestreos se anotan todos los individuos colisionados hallados, así como la siguiente información sobre ellos: fecha, hora, coordenadas geográficas, aerogenerador más cercano (incluida distancia y orientación respecto del mismo), sexo, edad, estado del ejemplar, descripción de las lesiones y otras características relevantes.

3.2.2. Cálculos a partir de las colisiones

3.2.2.1. Tasa semestral de mortalidad detectada

A partir de los datos obtenidos en la detección de colisiones se determina la **tasa de mortalidad detectada (TMD)** en el periodo:

$$TMD = \frac{C_i}{A}$$

Donde:

C_i = Número total de colisiones en las instalaciones (individuos)

A = Número de aerogeneradores totales.

3.2.2.2. Tasa de persistencia y de desaparición de cadáveres

Este factor se refiere a la desaparición de individuos colisionados (por parte de carroñeros que se alimentan de los cadáveres o los desplazan, u otras razones) que no son cuantificados.

Para el cálculo de este factor se utilizaron animales muertos, principalmente aves de diferentes tamaños recogidas en carreteras, arcenes y en las revisiones de las instalaciones. En caso de no obtener suficientes cadáveres por estos medios, se completarían los estudios mediante el uso de animales comprados para completar un número mínimo de cadáveres.

Los cadáveres se depositaron en distintas zonas del parque eólico o tendido eléctrico (alejados suficientemente de las alineaciones de aerogeneradores o de la línea eléctrica). Con posterioridad, se efectuaron visitas hasta la desaparición de los cuerpos o su aparición como esqueleto (momento en que se retiran).

La **persistencia de cadáveres (P)** se calcula según:

$$P = \frac{n_p}{N}$$

Donde:

n_p = Número de cadáveres colocados que permanecen tras un intervalo de tiempo igual al intervalo entre jornadas de búsqueda de cadáveres (en el presente estudio, $p = 7$ días).

N = Número de cadáveres totales utilizados para el experimento.

La **tasa de desaparición de cadáveres (TDC)** es el opuesto a la **tasa de persistencia de cadáveres (P)**, de forma que:

$$TDC = 1 - P$$

En 2020 no se realizaron experimentos de tasa de persistencia y de desaparición de cadáveres, de forma que se usó el promedio de los resultados obtenidos a lo largo del tiempo que TAXUS, Gestión Ambiental, Ecología y Calidad S.L., lleva realizando el seguimiento ambiental de las instalaciones.

3.2.2.3. Eficacia de detección de cadáveres o eficiencia de búsqueda por los técnicos

Este factor se refiere a las diferentes eficacias de búsqueda de los diferentes técnicos en la detección de individuos colisionados en los diferentes hábitats en los que se encuentren las instalaciones a revisar.

Consiste en la realización de 4 muestreos (uno por periodo fenológico), en los que se distribuyen al azar una serie de señuelos artificiales en el itinerario de búsqueda. Después, se revisan las estructuras según la misma metodología usada para la búsqueda de individuos colisionados.

El experimento ideal debería utilizar cadáveres de aves (de diversos tamaños). No obstante, dada la imposibilidad de realizar esta aproximación, se han empleado para estos estudios objetos de color y tamaño similar al de un ave de tamaño medio (zorzales, arrendajo, etc.). Se asume que la utilización de estos objetos, al

presentar un tamaño y coloración similar a las esperadas en los animales objeto de muestreo, mostrará una representación fidedigna de la eficacia de búsqueda de los técnicos.

$$D = TEB = \frac{S_i}{S_T}$$

Donde:

S_i = Número de señuelos encontrados.

S_T = Número de señuelos totales empleados para el experimento.

En 2020 no se realizaron experimentos de tasa de eficiencia de búsqueda por los técnicos, de forma que se usó el promedio de los resultados obtenidos a lo largo del tiempo que TAXUS, Gestión Ambiental, Ecología y Calidad S.L., lleva realizando el seguimiento ambiental de las instalaciones.

3.2.2.4. Estimación de mortalidad real

El índice utilizado es el propuesto en la revisión realizada por Alexis Puente Montiel¹⁰ y que ofrece resultados más fiables y realistas que los índices habitualmente usados.

$$R = \frac{C}{(1 - E) \cdot P \cdot D}$$

Donde:

R = Mortalidad real estimada.

C = Cadáveres localizados (número de colisiones detectadas).

E = Valor de mortalidad *ex situ*.

P = Proporción media de cadáveres que persiste en el tiempo i .

D = Eficiencia de detección de cadáveres de los técnicos.

¹⁰ Alexis Puente Montiel. **Revisión crítica de los protocolos de seguimiento de fauna en parque eólicos: situación actual y propuestas de mejora.** *Chiroptera.info*: <http://www.chiroptera.info/es/metodologia/parques-eolicos/revision-critica-de-los-protocolos-de-seguimiento-de-fauna-en-parques-eolicos-situacion-actual-y-propuestas-de-mejora>

En el caso de la mortalidad *ex situ*, debido a la escasez de datos al respecto, se emplea tentativamente un valor de (E) igual a 10% (0,1).

3.2.2.5. Evaluación cualitativa de la mortalidad

Manteniendo el criterio que se venía usando en el seguimiento de las instalaciones, se ha evaluado la mortalidad que presentan de acuerdo a la siguiente clasificación que utiliza grado de protección que presentan los individuos colisionados según el "Catálogo Español de Especies Amenazadas" (Real Decreto 139/2011 y sus modificaciones).

⊙ **Mortalidad no destacable:**

- Halladas entre 0 y 9 especies incluidas en el "Listado de Especies Silvestres en Régimen de Protección Especial" (no se ha localizado ninguna especie "Vulnerable" ni "En Peligro de Extinción").

⊙ **Mortalidad moderada:**

- Halladas entre 10 y 19 especies incluidas en el "Listado de Especies Silvestres en Régimen de Protección Especial", o
- Hallada una especie "Vulnerable" y entre 0 y 9 especies incluidas en el "Listado de Especies Silvestres en Régimen de Protección Especial" (no se ha localizado ninguna especie "En Peligro de Extinción").

⊙ **Mortalidad destacable:**

- Halladas 20, o más, especies incluidas en el "Listado de Especies Silvestres en Régimen de Protección Especial".
- Hallada una especie "Vulnerable" y 10, o más, especies incluidas en el "Listado de Especies Silvestres en Régimen de Protección Especial".
- Halladas 2, o más, especies "Vulnerables" (especies incluidas en el "Listado de Especies Silvestres en Régimen de Protección Especial" no computan)

- Hallada al menos una especie “En Peligro de Extinción” (especies “Vulnerables” o incluidas en el “Listado de Especies Silvestres en Régimen de Protección Especial” no computan).

Tan sólo se tienen en cuenta las especies halladas muertas o heridas debido a la instalación objeto del estudio. No se tiene en cuenta el número de individuos de las especies halladas ya que lo que se trata de hacer es calificar la mortalidad cualitativamente.

3.3. SEGUIMIENTO DE LA RED DE DRENAJE Y LA RESTAURACIÓN DE LA CUBIERTA VEGETAL

Anualmente se realizan seguimientos de la red de drenaje a efectos de conocer el estado en el que se encuentra y evaluar posibles actuaciones. La metodología usada se basa en el Método del *Bureau of Land Management (U.S.A. Department of Interior)* y reseñado en varios materiales publicados por los diferentes ministerios españoles con competencias ambientales, analizándose:

- ⊙ Movimiento de la capa superficial del suelo
- ⊙ Acumulación de elementos finos
- ⊙ Pedregosidad
- ⊙ Pedestales de erosión y descalzamientos
- ⊙ Regueros
- ⊙ Red incipiente de drenaje
- ⊙ Cárcavas y barrancos

A cada uno de los parámetros citados se les asigna un valor según la tabla siguiente.

Seguimiento de la red de drenaje	
Movimiento de la capa superficial del suelo	
Estable	No hay evidencia visual de movimiento. (0-3)
Ligeramente erosionada	Ligero movimiento de las partículas del suelo. (4-5)
Erosión moderada	Se observa un movimiento moderado del suelo. Ligero aterrazamiento con altura menor de 2,5 cm. (6-8)
Erosión crítica	Hay movimiento del suelo después de cada tormenta. Hay depósitos de sedimentos detrás de cada obstáculo. (9-11)
Erosión severa	El subsuelo está expuesto en gran parte del área. Hay indicios de formación de dunas o depósitos eólicos. (12-14)
Acumulación de elementos finos	
Estable	Se acumulan en el mismo sitio donde se disgrega. (0-3)
Ligeramente erosionada	Puede haber ligeros movimientos. (4-6)
Erosión moderada	Movimiento moderado. Existen depósitos cuando hay obstáculos. (7-8)
Erosión crítica	Hay grandes movimientos de suelo disgregados y acumulaciones. (9-11)
Erosión severa	No hay apenas acumulaciones. El suelo es arrastrado en su totalidad. (12-14)
Pedregosidad	
Estable	Si existen fragmentos de roca, su distribución es aleatoria. (0-2)
Ligeramente erosionada	Si existen fragmentos de roca, se distribuyen de forma desigual arrastrados por la arroyada superficial (3-5)
Erosión moderada	Si existen fragmentos de roca tiene una distribución siguiendo las líneas de flujo de la escorrentía (6-8)
Erosión crítica	Los fragmentos de roca ofrecen signo de ser arrastrados por la arroyada y depositarse tras los obstáculos (9-11)
Erosión severa	Los fragmentos de roca están diseccionados por barrancos o han sido totalmente arrastrados (12-14)

Tabla 3.3.1. Valoración de la red de drenaje.

Seguimiento de la red de drenaje	
Pedestales de erosión y descalzamientos	
Estable	No hay evidencia visual de "pedestales". (0-3)
Ligeramente erosionada	Pequeños pedestales en las líneas de flujo. (4-6)
Erosión moderada	Existen pedestales en rocas y plantas en las líneas de flujo. (7-9)
Erosión crítica	Los pedestales en rocas y plantas son evidentes. Las raíces están expuestas. (10-11)
Erosión severa	La mayoría de las raíces están expuestas. (12-14)
Regueros	
Estable	No se observan regueros. (0-3)
Ligeramente erosionada	Se observan algunos regueros con profundidad menor de 1,5 cm. (4-6)
Erosión moderada	Regueros de 1,5 a 15 cm de profundidad. Equidistantes 3 cm aproximadamente. (7-9)
Erosión crítica	Regueros de 1,5 a 15 cm de profundidad. Equidistantes de 1,5 a 3 cm. (10-12)
Erosión severa	Cárcavas de 7,5 a 15 cm de profundidad a intervalos de menos de 1,5 m. (13-14)
Red incipiente de drenaje	
Estable	No se observan incisiones de la red de drenaje. (0-3)
Ligeramente erosionada	Se observan fenómenos de deposición de las líneas de flujo. (4-6)
Erosión moderada	Incisiones de drenaje bien definidas con depósitos intermitentes. (7-9)
Erosión crítica	Las líneas de drenaje contienen limos, arenas y depósitos en forma de abanicos aluviales. (10-12)
Erosión severa	Las líneas de drenaje son numerosas. Pueden tener depósitos en forma de barras. (13-15)

Tabla 3.3.1. (Continuación) Valoración de la red de drenaje.

Seguimiento de la red de drenaje	
Cárcavas y barrancos	
Estable	Pueden estar presentes de forma estable. Se observa vegetación en el techo y márgenes. (0-3)
Ligeramente erosionada	Se observan algunos barrancos con erosión ligera en cauce y márgenes. Existe vegetación en los márgenes. (4-6)
Erosión moderada	Los barrancos están bien definidos con una erosión activa en el 10% del curso. (7-9)
Erosión crítica	Los barrancos son activos y bien desarrollados con una erosión activa a lo largo del barranco de 10- 50% de su curso. Barrancos menos desarrollados con una erosión activa en más de 50% de su curso. (10-12)
Erosión severa	Los barrancos profundos cubren la mayoría del área. (13-15)

Tabla 3.3.1. (Continuación) Valoración de la red de drenaje.

Posteriormente se suman las puntuaciones para cada punto de control y se clasifica el grado de erosión según la siguiente tabla.

Clasificación de la erosión de la red de drenaje	
Estable	0 – 20
Ligeramente erosionada	21 – 40
Erosión moderada	41 – 60
Erosión crítica	61 – 80
Erosión severa	81 – 100

Tabla 3.3.2. Clasificación de la erosión de la red de drenaje.

Así mismo, también se realiza una valoración del porcentaje de cobertura existente en todas las plataformas, taludes en desmante y en terraplén, así como del área ocupada por la zanja, cunetas y bordes de vial.

4. RESULTADOS

4.1. COMUNIDAD DE AVES PRESENTE

4.1.1. Especies detectadas

4.1.1.1. Especies avistadas

A lo largo del seguimiento ambiental realizado en el año 2020, se han avistado 311 individuos de 24 especies diferentes.

La mayoría de las observaciones corresponden a especies típicas de paisajes de alta montaña (bisbita alpino, etc.) o bien especies bastante generalistas en cuanto a tipo de hábitat (buitre leonado, corneja negra, etc.).

Cabe destacar la presencia del milano real (*Milvus milvus*) catalogada como "En Peligro" de acuerdo a la revisión del "Libro Rojo de las Aves de España" y como "En Peligro de Extinción" en el "Catálogo Español de Especies Amenazadas" (Real Decreto 139/2011 y sus modificaciones).

Nombre científico	Nombre común	Inv.	Prim.	Ver.	Oto.	TOTAL 2020
<i>Alauda arvensis</i>	Alondra común	1	13	10	3	27
<i>Anthus campestris</i>	Bisbita campestre	0	8	0	0	8
<i>Anthus pratensis</i>	Bisbita común/pratense	0	0	0	2	2
<i>Anthus sp.</i>	Bisbita sp.	0	0	8	0	8
<i>Anthus spinoletta</i>	Bisbita (ribereño) alpino	14	5	26	7	52
<i>Buteo buteo</i>	Busardo ratonero / Ratonero común	4	2	2	1	9
<i>Corvus corone</i>	Corneja negra/común	7	10	22	11	50
<i>Emberiza cia</i>	Escribano montesino	0	0	4	0	4
<i>Erithacus rubecula</i>	Petirrojo europeo	0	1	0	0	1

Tabla 4.1.1.1.1. Aves avistadas durante los trabajos de campo.

Nombre científico	Nombre común	Inv.	Prim.	Ver.	Oto.	TOTAL 2020
<i>Falco tinnunculus</i>	Cernícalo vulgar/común	0	0	6	0	6
<i>Fringilla coelebs</i>	Pinzón vulgar	0	1	0	0	1
<i>Galerida cristata</i>	Cogujada común	0	0	0	2	2
<i>Gyps fulvus</i>	Buitre leonado/común	16	9	29	19	73
<i>Milvus milvus</i>	Milano real	1	0	0	0	1
<i>Motacilla alba</i>	Lavandera blanca	0	1	0	0	1
<i>Muscicapa striata</i>	Papamoscas gris	0	1	0	0	1
<i>Oenanthe oenanthe</i>	Collalba gris	0	0	13	0	13
<i>Prunella modularis</i>	Acentor común	0	0	0	4	4
<i>Saxicola torquatus (rubicola)</i>	Tarabilla común	0	0	12	5	17
<i>Sylvia undata</i>	Curruca rabilarga	0	0	3	2	5
<i>Turdus merula</i>	Mirlo común	0	1	0	0	1
<i>Turdus philomelos</i>	Zorzal común	0	0	4	0	4
<i>Turdus viscivorus</i>	Zorzal charlo	4	1	16	0	21
TOTALES		47	53	155	56	311

Tabla 4.1.1.1.1. (Continuación) Aves avistadas durante los trabajos de campo.



Gráfico 4.1.1.1.1. Evolución temporal de las observaciones totales.

El mayor número de avistamientos se registró en el mes de septiembre, debido a las migraciones y la alta actividad de las aves antes de la llegada del invierno.

4.1.1.2. Especies que han cruzado la alineación de aerogeneradores

A lo largo del seguimiento ambiental realizado en el periodo de estudio, se han observado 311 individuos de 23 especies diferentes cruzando la alineación de aerogeneradores.

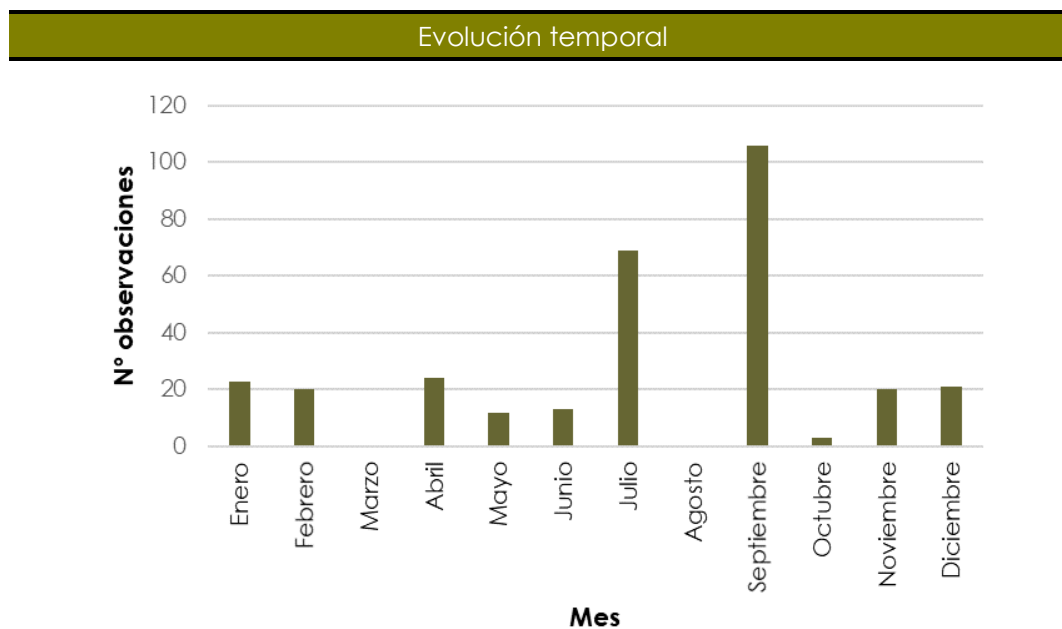
La mayoría de las observaciones corresponden a especies típicas de paisajes agrícolas (pinzón vulgar, paloma torcaz, etc.).

Nombre científico	Nombre común	Inv.	Prim.	Ver.	Oto.	TOTAL 2020
<i>Alauda arvensis</i>	Alondra común	1	13	10	3	27
<i>Anthus campestris</i>	Bisbita campestre	0	8	0	0	8
<i>Anthus pratensis</i>	Bisbita común/pratense	0	0	0	2	2
<i>Anthus sp.</i>	Bisbita sp.	0	0	8	0	8
<i>Anthus spinoletta</i>	Bisbita (ribereño) alpino	14	5	26	7	52
<i>Buteo buteo</i>	Busardo ratonero / Ratonero común	4	2	2	1	9
<i>Corvus corone</i>	Corneja negra/común	1	8	22	11	42
<i>Emberiza cia</i>	Escribano montesino	0	0	4	0	4
<i>Erithacus rubecula</i>	Petirrojo europeo	0	1	0	0	1
<i>Falco tinnunculus</i>	Cernícalo vulgar/común	0	0	5	0	5
<i>Fringilla coelebs</i>	Pinzón vulgar	0	1	0	0	1
<i>Galerida cristata</i>	Cogujada común	0	0	0	2	2
<i>Gyps fulvus</i>	Buitre leonado/común	0	9	19	19	47
<i>Milvus milvus</i>	Milano real	1	0	0	0	1
<i>Motacilla alba</i>	Lavandera blanca	0	1	0	0	1
<i>Muscicapa striata</i>	Papamoscas gris	0	1	0	0	1
<i>Oenanthe oenanthe</i>	Collalba gris	0	0	13	0	13
<i>Prunella modularis</i>	Acentor común	0	0	0	4	4
<i>Saxicola torquatus (rubicola)</i>	Tarabilla común	0	0	12	5	17
<i>Sylvia undata</i>	Curruca rabilarga	0	0	3	2	5
<i>Turdus merula</i>	Mirlo común	0	1	0	0	1
<i>Turdus philomelos</i>	Zorzal común	0	0	4	0	4
<i>Turdus viscivorus</i>	Zorzal charlo	4	1	16	0	21
TOTALES		25	51	144	56	276

Tabla 4.1.1.2.1. Aves avistadas durante los trabajos de campo.

4.1.2. Índices poblacionales

Según se expone en el apartado de metodología, se han aplicado sobre toda la muestra de observaciones los siguientes índices:

4.1.2.1. Densidad de aves e IKA

Los datos del seguimiento ambiental recogen los siguientes valores de densidad para la comunidad de aves en el área de las instalaciones:

Nombre Científico	Nombre Común	Densidad	IKA
<i>Alauda arvensis</i>	Alondra común	36,29032	0,90726
<i>Anthus campestris</i>	Bisbita campestre	10,75269	0,26882
<i>Anthus pratensis</i>	Bisbita común/pratense	0,00000	0,06720
<i>Anthus sp.</i>	Bisbita sp.	10,75269	0,26882
<i>Anthus spinoletta</i>	Bisbita (ribereño) alpino	69,89247	1,74731
<i>Buteo buteo</i>	Busardo ratonero / Ratonero común	12,09677	0,30242
<i>Corvus corone</i>	Corneja negra/común	35,68269	1,68011
<i>Emberiza cia</i>	Escribano montesino	5,37634	0,13441
<i>Erithacus rubecula</i>	Petirrojo europeo	0,00000	0,03360
<i>Falco tinnunculus</i>	Cernícalo vulgar/común	4,77219	0,20161
<i>Fringilla coelebs</i>	Pinzón vulgar	1,34409	0,03360
<i>Galerida cristata</i>	Cogujada común	0,00000	0,06720
<i>Gyps fulvus</i>	Buitre leonado/común	29,21502	2,45296
<i>Milvus milvus</i>	Milano real	1,34409	0,03360
<i>Motacilla alba</i>	Lavandera blanca	1,34409	0,03360
<i>Muscicapa striata</i>	Papamoscas gris	1,34409	0,03360
<i>Oenanthe oenanthe</i>	Collalba gris	17,47312	0,43683
<i>Prunella modularis</i>	Acentor común	5,37634	0,13441
<i>Saxicola torquatus (rubicola)</i>	Tarabilla común	22,84946	0,57124
<i>Sylvia undata</i>	Curruca rabilarga	6,72043	0,16801
<i>Turdus merula</i>	Mirlo común	1,34409	0,03360
<i>Turdus philomelos</i>	Zorzal común	5,37634	0,13441
<i>Turdus viscivorus</i>	Zorzal charlo	28,22581	0,70565
TOTAL		245,44874	10,45027

Tabla 4.1.2.1.1. Índices de Densidad (km) e IKA para las especies observadas.

El bisbita alpino es la especie con mayor densidad, y el buitre leonado es el ave con mayor índice kilométrico de abundancia.

4.1.2.1. Otros índices poblacionales

La muestra de aves observadas permite obtener los siguientes índices poblacionales:

Índice	Valor
Riqueza	24
Diversidad	3,45654

Tabla 4.1.2.2.1. Índices de Riqueza y Diversidad.

4.1.2.2. Índices de riesgo de colisión

A partir de los datos de aves que han sido observadas cruzando la alineación de aerogeneradores, se han obtenido los siguientes datos e índices referentes al riesgo de colisión por especie y por elemento de las instalaciones.

Según se expone en el apartado de metodología, la siguiente tabla recopila los datos por especie de Índice de Riesgo por Colisión de peligro alto (IRC alto) y de peligro medio (IRC medio).

Nombre Científico	Nombre Común	Total	IRC alto	IRC medio
<i>Alauda arvensis</i>	Alondra común	27	0,0370	0,9630
<i>Anthus campestris</i>	Bisbita campestre	8	0,0000	1,0000
<i>Anthus pratensis</i>	Bisbita común/pratense	2	0,0000	1,0000
<i>Anthus sp.</i>	Bisbita sp.	8	0,0000	1,0000
<i>Anthus spinoletta</i>	Bisbita (ribereño) alpino	52	0,0000	1,0000
<i>Buteo buteo</i>	Busardo ratonero / Ratonero común	9	0,2222	0,7778
<i>Corvus corone</i>	Corneja negra/común	42	0,0238	0,9762
<i>Emberiza cia</i>	Escribano montesino	4	0,0000	1,0000
<i>Erithacus rubecula</i>	Petirrojo europeo	1	0,0000	1,0000
<i>Falco tinnunculus</i>	Cernícalo vulgar/común	5	0,0000	1,0000

Tabla 4.1.2.3.1. Índice de Riesgo por Colisión (IRC) por especie.

Nombre Científico	Nombre Común	Total	IRC alto	IRC medio
<i>Fringilla coelebs</i>	Pinzón vulgar	1	0,0000	1,0000
<i>Galerida cristata</i>	Cogujada común	2	0,0000	1,0000
<i>Gyps fulvus</i>	Buitre leonado/común	47	0,4255	0,5745
<i>Milvus milvus</i>	Milano real	1	0,0000	1,0000
<i>Motacilla alba</i>	Lavandera blanca	1	0,0000	1,0000
<i>Muscicapa striata</i>	Papamoscas gris	1	0,0000	1,0000
<i>Oenanthe oenanthe</i>	Collalba gris	13	0,0000	1,0000
<i>Prunella modularis</i>	Acentor común	4	0,0000	1,0000
<i>Saxicola torquatus (rubicola)</i>	Tarabilla común	17	0,0000	1,0000
<i>Sylvia undata</i>	Curruca rabilarga	5	0,0000	1,0000
<i>Turdus merula</i>	Mirlo común	1	0,0000	1,0000
<i>Turdus philomelos</i>	Zorzal común	4	0,0000	1,0000
<i>Turdus viscivorus</i>	Zorzal charlo	21	0,0000	1,0000
TOTAL		276	0,0870	0,9130

Tabla 4.1.2.3.1. (Continuación) Índice de Riesgo por Colisión (IRC) por especie.

La siguiente tabla resume los datos de las observaciones de cruces de aves para el conjunto del parque eólico:

Parámetro	Número
Riesgo de Vuelo	
Peligro Alto	24
Peligro Medio	251
Peligro Bajo	36
Altura de Vuelo	
Por debajo de las palas	225
A nivel de las palas	58
Por encima de las palas	28
Cercanía al Aerogenerador	
0-100 m	232
100-200 m	43
>200 m	36

Tabla 4.1.2.3.3. Frecuencia de los diferentes tipos de cruces.

4.2. COLISIONES Y MORTALIDAD

A lo largo del seguimiento ambiental realizado en el año 2020, se han localizado dos aves muertas por los aerogeneradores o por sus instalaciones anexas:

Nombre Científico	Nombre Común	Inv.	Prim.	Ver.	Oto.	TOTAL 2020
<i>Erithacus rubecula</i>	Petirrojo europeo	0	0	0	1	1
<i>Gyps fulvus</i>	Buitre leonado	2	0	1	1	4
TOTALES		2	0	1	2	5

Tabla 4.2.1. Registros de aves heridas o muertas.

En cuanto a la detección de mortalidad de quirópteros en el año 2020 no se ha registrado ningún ejemplar herido o muerto por el parque eólico o por sus instalaciones anexas.

La relación de las incidencias según la categoría de protección de las especies en el Catálogo Español de Especies Amenazadas es recogida en la siguiente tabla:

Nombre Científico	Inv.	Prim.	Ver.	Oto.	TOTAL 2020
En Peligro de Extinción	0	0	0	0	0
Vulnerables (VU)	0	0	0	0	0
Listado en Régimen de Protección Especial (L)	2	0	1	2	5
No Incluido (NI)	0	0	0	0	0
Sin identificar especie	0	0	0	0	0

(Q) = Quiróptero.

Tabla 4.2.2. Incidencias según catalogación de las especies.

Asimismo, se asociaron todos los animales heridos o muertos al aerogenerador más cercano, asumiéndose éste como el causante de la muerte, como se recoge en el siguiente gráfico:



Gráfico 4.2.1. Muertes localizadas por aerogenerador.

Se registró una colisión en el aerogenerador A17, dos en el A18, una en el A23 y una en el A70. El bajo número de colisiones no permite obtener conclusiones al respecto.

La **tasa de mortalidad detectada (TMD)** es de 0,064 tanto para aves (5 muertes, 78 aerogeneradores), como para el conjunto de aves y quirópteros, puesto que no se detectó ninguna colisión de quirópteros.

La siguiente tabla recoge la información acerca de los valores de persistencia de cadáveres (P), tasa de desaparición de cadáveres (TDC), tasa de eficiencia de búsqueda por el técnico (TEB) y eficacia de detección de cadáveres (D) promedios obtenidos a lo largo del tiempo que TAXUS, Gestión Ambiental, Ecología y Calidad S.L., lleva realizando el seguimiento ambiental de las instalaciones.

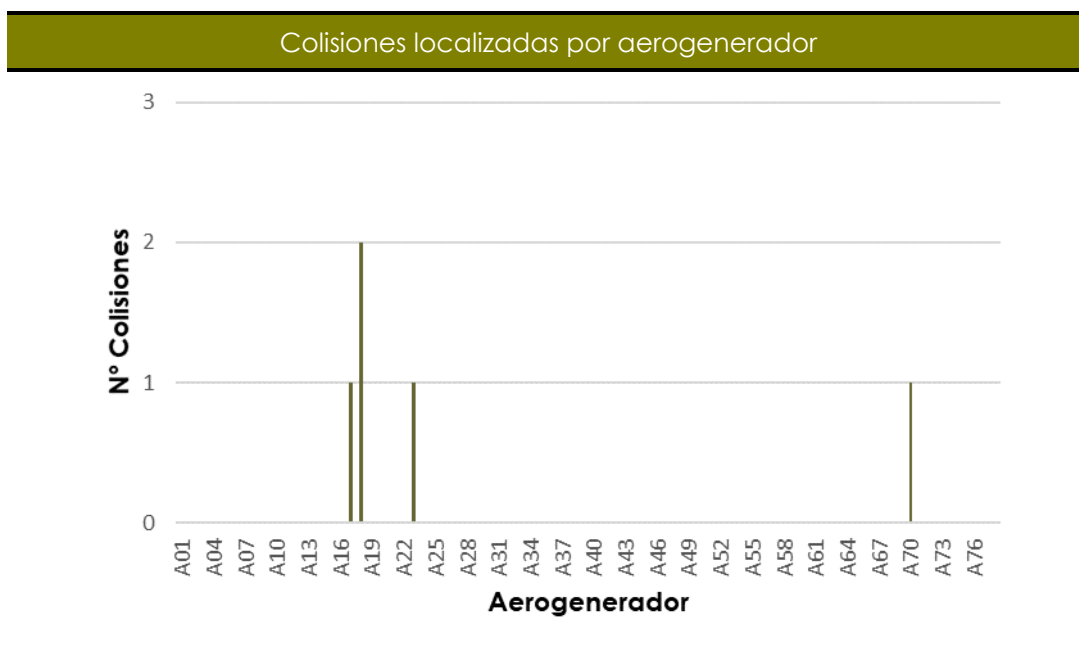
P 7 días	TDC 7 días	TEB	D
0,267	0,733	0,4625	0,4625

Tabla 4.2.3. Índices de desaparición y eficiencia de búsqueda de cadáveres.

A partir de estos índices, se realiza la estimación de la mortalidad real:

	Aves	Murciélagos	Aves y murciélagos conjuntamente
TOTAL	45	0	45
Mortalidad / Aerog.	0,577	0	0,577

Tabla 4.2.4. Estimación de mortalidad real en el semestre.

De acuerdo a los datos de campo recopilados y los resultados de los experimentos realizados, **la mortalidad real estimada del Parque Eólico Elgea-Urkilla en el periodo de estudio es 45 aves** muertas por los aerogeneradores.

De acuerdo a los criterios señalados en el apartado 3.2.2.5, **la mortalidad se considera no destacable** al haberse localizado entre 0 y 9 especies incluidas en el "Listado de Especies Silvestres en Régimen de Protección Especial" (Real Decreto 139/2011 y sus modificaciones).

4.3. SEGUIMIENTO DE LA RED DE DRENAJE Y LA RESTAURACIÓN DE LA CUBIERTA VEGETAL

De acuerdo a la metodología, se realizó el seguimiento de la evolución de la restauración ambiental realizada sobre las plataformas, taludes, zanjas y otros elementos que fueron transformados durante el periodo de obra.

Puede observarse que las plataformas de los aerogeneradores y las zanjas cuentan con cobertura herbácea de bajo porte en la mayor parte de su superficie y en algunos casos aparecen pequeños matorrales dispersos de escaso porte propios del breza-tojal bajo típico de la zona, la cobertura vegetal solo es reducida en las plataformas donde existe frecuente tránsito de vehículos relacionados con el mantenimiento de los aerogeneradores. Por su parte, las zanjas cuentan con mayor cobertura herbácea y mayor grado de implantación de matorrales característicos del breza-tojal bajo correspondiente a la sucesión vegetal propia de la zona. Por último, el grado de cobertura vegetal de los taludes y bordes de vial varía en función de la pendiente de las superficies y la profundidad de suelo.

En cuanto a la red de drenaje, los valores de todos los parámetros (movimiento de la capa superficial del suelo, acumulación de elementos finos, pedregosidad,

pedestales de erosión y descalzamientos, regueros, red incipiente de drenaje, cárcavas y barrancos) entraron en la categoría "estable" y en consecuencia la valoración global de la red de drenaje es "estable".

Asimismo, se revisaron los pasos canadienses de los viales de la instalación con el fin de evaluar su funcionalidad y sus vías de escape para fauna. No se observaron problemas en ninguno de ellos.

5. CONCLUSIONES

Tras los muestreos realizados durante el seguimiento ambiental de las instalaciones del P.E. Elgea-Urkilla en el año 2020, se pueden obtener las siguientes conclusiones:

Comunidad Avícola

- ⦿ A lo largo del seguimiento ambiental realizado en el semestre, se han avistado 311 individuos de 24 especies diferentes.
 - Cabe destacar la presencia del milano real (*Milvus milvus*) catalogada como "En Peligro" de acuerdo a la revisión del "Libro Rojo de las Aves de España" y como "En Peligro de Extinción" en el "Catálogo Español de Especies Amenazadas" (Real Decreto 139/2011 y sus modificaciones).
 - La densidad total es 245,45 aves / km² y el índice kilométrico de abundancia 10,45 aves / km.
 - El bisbita alpino es la especie con mayor densidad, y el buitre leonado es el ave con mayor índice kilométrico de abundancia.
 - Los valores de riqueza y diversidad son:

Índice	Valor
Riqueza	24
Diversidad	3,45654

Índices de riesgo de colisión

- ⦿ El Índice de Riesgo por Colisión de peligro alto o intenso (IRC alto) es 0,087 y de peligro medio o moderado (IRC medio) es 0,913.

Colisiones y Mortalidad

- ⊙ A lo largo del seguimiento ambiental realizado en el año 2020, se han localizado cinco aves muertas por los aerogeneradores o por sus instalaciones anexas. Ninguna de las especies destaca por su nivel de protección o amenaza.
- ⊙ La **tasa de mortalidad detectada (TMD)** es de 00,064 tanto para aves (5 muertes, 78 aerogeneradores), como para el conjunto de aves y quirópteros, puesto que no se detectó ninguna colisión de quirópteros.
- ⊙ La **mortalidad real estimada** del Parque Eólico Elgea-Urkilla es 45 animales muertos por los aerogeneradores.
- ⊙ De acuerdo a los criterios señalados en el apartado 3.2.2.5, **la mortalidad se considera no destacable** al haberse localizado entre 0 y 9 especies incluidas en el “Listado de Especies Silvestres en Régimen de Protección Especial” (Real Decreto 139/2011 y sus modificaciones).

Seguimiento de la red de drenaje y cobertura vegetal

- ⊙ Los valores de todos los parámetros (movimiento de la capa superficial del suelo, acumulación de elementos finos, pedregosidad, pedestales de erosión y descalzamientos, regueros, red incipiente de drenaje, cárcavas y barrancos) entraron en la categoría “estable” y en consecuencia la valoración global de la red drenaje es “estable”.
- ⊙ Puede observarse que las plataformas de los aerogeneradores y las zanjas cuentan con cobertura herbácea de bajo porte en la mayor parte de su superficie y en algunos casos aparecen pequeños matorrales dispersos de escaso porte propios del breza-tojal bajo típico de la zona, la cobertura vegetal solo es reducida en las plataformas donde existe frecuente tránsito de vehículos relacionados con el mantenimiento de los aerogeneradores. Por su parte, las zanjas cuentan con mayor cobertura herbácea y mayor grado de implantación de matorrales característicos del breza-tojal bajo correspondiente a la sucesión vegetal propia de la zona. Por último, el grado de cobertura vegetal de los taludes y bordes de vial varía en función de la pendiente de las superficies y la profundidad de suelo.

6. EQUIPO REDACTOR

A continuación, se incluye la relación de todo el equipo técnico que ha participado en la elaboración del presente *Informe Semestral del Seguimiento Ambiental del Parque Eólico Elgea-Urkillla (Año 2020)*:



Javier Granero Castro
DNI: 71654042-A
Lic. Cc. Ambientales



Eloy Montes Cabrero
DNI: 76953861-R
Lic. Biología



Mañas Mateo López
DNI: 71895284-K
Técnico Sup. Gestión y Organiz. Rec. Nat.



Jessica Rodríguez García
DNI: 53556859-W
Lic. Cc. Ambientales

7. ANEXOS

7.1. ANEXO I – FICHAS COLISIONES

7.2. ANEXO II – DOSSIER FOTOGRÁFICO

7.3. ANEXO III – PLANOS

ANEXO I – FICHAS COLISIONES

REGISTRO DE COLISIÓN

BUITRE LEONADO (*Gyps fulvus*)

Categoría CEEA: Incluido en el Listado de Especies Silvestres en Régimen de Protección Especial (L)

Libro Rojo: No Evaluado (NE)

Fecha	22-01-2020	
Instalación	PE Elgea-Urkillla	
Hora Solar	9:30	
Aerog. más próximo	A18	
Distancia a Aerog.	20 m	
Coordenadas UTM	541.678	
<small>ETRS89</small>	4.757.157	
Longitud ala	-	
Sexo	Desconocido	
Edad	Desconocido	

Notas:
Fallecido. Solo se encontraron restos.

REGISTRO DE COLISIÓN

BUITRE LEONADO (*Gyps fulvus*)

Categoría CEEA: Incluido en el Listado de Especies Silvestres en Régimen de Protección Especial (L)

Libro Rojo: No Evaluado (NE)

Fecha	05-03-2020	
Instalación	PE Elgea-Urkilla	
Hora Solar	12:05	
Aerog. más próximo	A18	
Distancia a Aerog.	17 m	
Coordenadas UTM	541.676	
<small>ETRS89</small>	4.757.140	
Longitud ala	–	
Sexo	Desconocido	
Edad	Desconocido	<p>Notas: Fallecido. Cuerpo depredado.</p>

REGISTRO DE COLISIÓN

BUITRE LEONADO (*Gyps fulvus*)

Categoría CEEA: Incluido en el Listado de Especies Silvestres en Régimen de Protección Especial (L)

Libro Rojo: No Evaluado (NE)

Fecha	15-09-2020	
Instalación	PE Elgea-Urkillla	
Hora Solar	13:25	
Aerog. más próximo	A70	
Distancia a Aerog.	30 m	
Coordenadas UTM	548.029	
<small>ETRS89</small>	4.756.494	
Longitud ala	-	
Sexo	Desconocido	
Edad	Desconocido	

Notas:
Fallecido. Cuerpo depredado.

REGISTRO DE COLISIÓN

BUITRE LEONADO (*Gyps fulvus*)

Categoría CEEA: Incluido en el Listado de Especies Silvestres en Régimen de Protección Especial (L)

Libro Rojo: No Evaluado (NE)

Fecha	06-10-2020	
Instalación	PE Elgea-Urkilla	
Hora Solar	13:00	
Aerog. más próximo	A17	
Distancia a Aerog.	17 m	
Coordenadas UTM	541.270	
<small>ETRS89</small>	4.756.642	
Longitud ala	-	
Sexo	Desconocido	
Edad	Adulto	
Notas:		
Fallecido. Cuerpo entero.		

REGISTRO DE COLISIÓN

PETIRROJO EUROPEO (*Erithacus rubecula*)

Categoría CEEA: Incluido en el Listado de Especies Silvestres en Régimen de Protección Especial (L)

Libro Rojo: No Evaluado (NE)

Fecha	04-11-2020	
Instalación	PE Elgea-Urkilla	
Hora Solar	12:35	
Aerog. más próximo	A23	
Distancia a Aerog.	14 m	
Coordenadas UTM	540.995	
	ETRS89 4.756.449	
Longitud ala	-	
Sexo	Macho	
Edad	Desconocido	
		<p>Notas: Fallecido. Cuerpo depredado.</p>

ANEXO III – DOSSIER FOTOGRÁFICO



Fotografía 1. Vista general del parque eólico de Elgea-Urkilla.



Fotografía 2. Ejemplar adulto de buitre leonado (*Gyps fulvus*) sobrevolando el parque eólico de Elgea-Urkilla.



Fotografía 3. Individuo joven de tarabilla común (*Saxicola torquatus*).



Fotografía 4. *Narcissus bulbocodium* en las inmediaciones del parque eólico Elgea-Urkilla.



Fotografía 5. Detalle de explotación ganadera equina en el parque eólico Elgea-Urkilla.

ANEXO III – PLANOS



Legenda

- Aerogeneradores PE Elgea-Urkilla
- Transecto de observación de aves
- Estaciones de censo
- Colisiones
- BCN200_0101S_LIM_ADM
- Ríos
- Carreteras
- Líneas eléctricas
- Edificaciones

Promotor

Consultora

Proyecto

**INFORME ANUAL
SEGUIMIENTO AMBIENTAL DEL PARQUE EÓLICO ELGEA-URKILLA
Año 2020
(Gipuzkoa y Araba-País Vasco)**

Designación

Localización de estaciones,
transectos de avistamientos,
y colisiones

Autor

Jessica Rodríguez García
Lic. Cc. Ambientales

Elaborado	J. Rdguez.	04/01/21	Plano nº 1
Revisado	E. Montes	05/01/21	
Aprobado	J. Granero	05/01/21	

Escala 1:25.000