



# GIZARTE EKONOMIAREN ESTADÍSTIKA 2012 ETA 2013KO AURRERAPENA

2014ko uztailaren 2a

*Enplegu eta Gizarte Politiketako Sailaren Estatistika Organo  
Espezifikoa, Ikertalderekin lankidetzan*





## SARRERA

Eusko Jaurlaritzako Enplegu eta Gizarte Politiketako Sailaren Estatistika Organo Espezifikoa, Ikertalderekin lankidetzan, Gizarte Ekonomiaren hamargarren Estatistika egin du. Estatistika-eragiketa honen helburua da Euskal Autonomia Erkidegoko (EAE) ekonomia-sarearen testuinguruan Gizarte Ekonomiaren neurriak eta ezaugarriak zehaztea, eta aurreko urteen aldean zer-nolako bilakaera izan duen adieraztea.

Dokumentu honek Gizarte Ekonomiaren magnitude estatistiko nagusiak aurkezten ditu, lau ataletan.

- Lehen atalean, Gizarte Ekonomiaren Forma Klasikoek (GEFK) 2010-2012 biurtekoan izandako bilakaera ikus daiteke. Kategoria horretan, kooperatibak, lan-sozietate anonimoak (LSA) eta lan-sozietate mugatuak (LSM) daude. Establezimendu-kopuruaren eta enpleguaren bilakaeran jartzen da arreta, baita magnitude ekonomiko nagusien aldaketetan ere (sortutako BEGd-a, esportazioen portaera, produktibitate-ratioak, etab.). Aldagai horiek sektorearen, lurraldearen eta forma juridikoaren arabera aztertzen dira.
- Bigarren atalean, Gizarte Ekonomiaren kontuen 2013ko aurrerapenaren emaitzak aurkezten dira. Horri esker, kooperatibek eta lan-sozietateek etorkizunik hurbilean zer portaera izan dezaketen aurreikus daiteke.
- Hirugarren atalean, Gizarte Ekonomia osatzen duten enpresek azken urteetan krisi ekonomikoari aurre egiteko edota beren antolaketa- eta estrategia-kudeaketa hobetzeko estrategiak eta tresnak aztertzen dira.
- Laugarren atalean, Gizarte Ekonomiaren Forma Berriei (GEFB) heltzen zaie. Gizarte Ekonomiaren atal berri hori osatzen duten enpresei eta erakundeei buruzko oinarritzko datu batzuk ematen dira. Hona hemen enpresa eta erakunde horien tipologia: fundazioak, onura publikoko elkarteak, enplegu-zentro bereziak, gizarteratze-enpresak, eraldaketarako nekazaritza-sozietateak (ENS), arrantza-kofradiak eta borondatezko gizarte-aurreikuspeneko erakundeak (BGAE).

Hasieran, dokumentuan, Gizarte Ekonomiaren 2012ko Estatistikaren eta 2013ko Aurrerapenaren emaitza nagusiei buruzko azterketa sintetikoa egiten da. Eranskin estatistikoak aukera ematen du eragiketaren emaitza estatistikoetan zehatz-mehatz sakontzeko.



## EMAITZA NAGUSIAK

---





## I. GIZARTE EKONOMIAREN FORMA KLASIKOAK (GEFK), 2012

### 2010tik 2012ra bitartean, Gizarte Ekonomiako enpleguak behera egin zuen

#### 1. 2010-2012 biurtekoan, Gizarte Ekonomiako enpleguak behera egin zuen

2010-2012 biurtekoan, nabarmen jaitsi zen enplegua EAeko Gizarte Ekonomiaren forma klasikoetan<sup>1</sup>. 59.915 lanpostu zeuden 2010ean, eta 55.809 lanpostu 2012an.

EAE-KO GIZARTE EKONOMIAKO ENPLEGUAREN BILAKAERA, 1994-2012

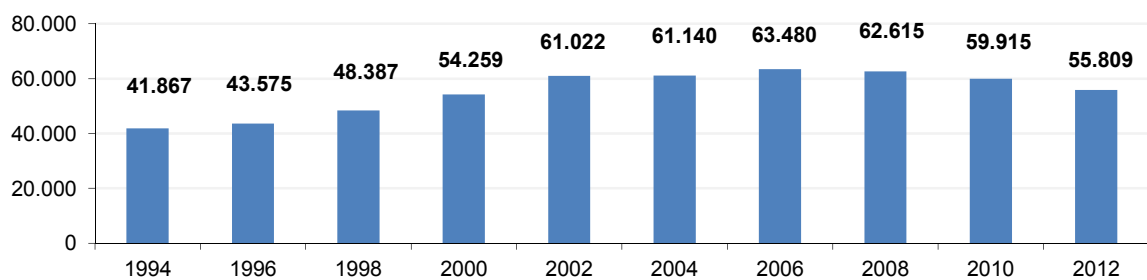

#### 2. 2006tik aurrera enplegua txikitzeko hasiko prozesua luzatzen da, eta 2000-2006 aldiko aurrerapen gehienak bertan behera geratu dira

2006tik aurrera, Gizarte Ekonomiako enpleguak joera negatiboa izan du, eta 2010-2012 biurtekoko beherakadak joera hori areagotzen du. Hain zuzen, estatistikak erregistratutako enplegu-maila handiena lortu zen 2006an; guztira, 63.480 lanpostu zeuden.

Gainera, 2008tik aurrera, enpleguaren beheranzko joera areagotu egiten da. 2006tik 2008ra bitartean, % 1,4 jaitsi ondoren, % 4,3 jaitsi da 2008tik 2010era bitartean, eta % 6,9 2010etik 2012ra bitartean<sup>2</sup>.

<sup>1</sup> Gizarte Ekonomiaren forma klasikoetan, kooperatiben eta lan-sozietateen sektoreko enpresak eta establezimenduak daude.

<sup>2</sup> Gizarte Ekonomiaren Estatistika oso espezifiko da, eta beraz, enpleguaren dinamikaren emaitzen azterketa ez dator zehazki bat enpresen bilakaerarekin berarekin (itxierak, irekierak, langile-kopuruaren hazkundeak edo beherakadak, etab.), eta enpresak azterketaren esparru formalean sartzeko eta irteteko prozesuak ere adierazten ditu. Ildo horretan, aurreko urteetatik hautematen da lan-sozietateak merkataritza-sozietate bihurtzeko joera nabarmena dagoela, eta horrek eragina du Gizarte Ekonomiako enplegu-bolumenean. 2010-2012 denboraldia kontuan hartuta, ikus daiteke enplegu-beherakada lan-sozietate bat merkataritza-sozietate bihurtzearekin lotuta dagoela, neurri batean; izan ere, lan-sozietate horrek 2.000 lanpostu baino gehiago ditu. Lan-sozietate horren kasua alde batera utziz gero, kooperatiba eta lan-sozietateetako enplegua % 3 txikitu zen 2010-2012 denboraldian. Beraz, faktore hori aintzat hartzen badugu, 2010-2012 denboraldiko enplegu-galera apur bat txikiagoa izango litzateke 2008-2010 denboraldikoa baino.

Oro har, sektoreak bere enpleguaren % 12,1 galdu du 2006tik 2012ra bitartean; izan ere, lanpostu-kopurua duela hamarkada bateko mailetara hurbildu da, 2000ko 54.259 lanpostuak baino apur bat gehiago baitira. Hortaz, azken urteetan, oparoaldi ekonomikoan sortutako enplegu garbiaren zati handi bat desagertzen da. 2006tik 2012ra bitartean, suntsitutako –edo merkataritza-sozietateetara joandako– enplegu garbiaren magnitudea 7.671 lanpostukoa da; alegia, Gizarte Ekonomiak 2000tik 2006ra bitartean sortutako lanpostu garbien % 83,2.

### 3. Gizarte ekonomiak pisua galtzen du euskal ekonomian

Azpimarratu behar da 2006tik aurrera Gizarte Ekonomiako enpleguaren bilakaera, eskuarki, okerragoa izan zela Euskadiko ekonomiakoa baino.

Krisialdiaren lehen uneetan, 2006tik 2008ra bitartean, Gizarte Ekonomia enplegua galtzen hasi zen (-% 1,4), eta Euskadiko ekonomiak, berriz, gorantz jarraitzen zuen; hain zuzen, % 2,7 handitu zen EAEko okupazio-datuetan. Okupazio- eta enplegu-galerak 2008tik 2010ra bitartean orokortu ziren, baina pixka bat handiagoak ziren Gizarte Ekonomian: % 4,3 txikitu zen Gizarte Ekonomiako enplegua, eta EAEko enplegu orokorra, berriz, % 3,9.

2010etik 2012ra bitartean, joera horrek bere horretan jarraitu zuen: Gizarte Ekonomian, enplegua % 6,9 txikitu zen, eta EAEko biztanleria landuna, berriz, % 4,7<sup>3</sup>.

Bilakaera hori dela eta, Gizarte Ekonomiako enpleguak euskal ekonomian zuen garrantzi erlatiboa txikitu egin da. 2002an, Gizarte Ekonomiak EAEko ekonomiako enpleguaren % 6,8 zuen, baina 2004-2006 denboraldian, % 6,6 zuen, 2008-2010 denboraldian % 6,3, eta 2012an % 6,2.

**GIZARTE EKONOMIAKO ENPLEGUAREN GARRANTZI ERLATIBOAREN BILAKAERA EAE-KO EKONOMIAN, 1994-2012 (EAEko enpleguaren %-a).**

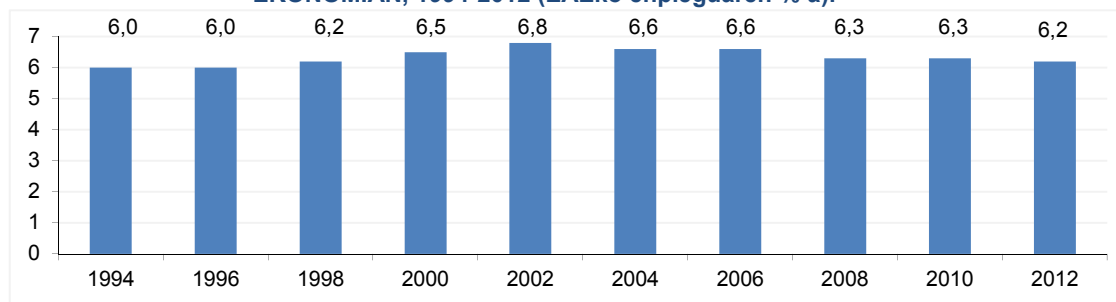

<sup>3</sup> Dena den, aipatu behar da 2010-2012 denboraldiak ekarri zuela benetako joera-aldaketa. Ildo horretan, denboraldi horretan, beherakada apur bat txikiagoa izango zen Gizarte Ekonomian; izan ere, merkataritza-ekonomiara igarotako sozietateak kontuan hartu gabe (2. oharrean adierazitakoaren arabera), enplegua % 3 txikitu zen. Hortaz, 2010etik 2012ra bitartean, beherakada txikiagoa izango zen EAEko sektore ekonomikoetan oro har gertatutakoa baino.





#### 4. 2010-2012 biurtekoko enplegu-galera zerbitzu-sektorerara hedatzen da, baina oraindik ere, erabakigarria da industrian

2010era arteko bilakaera onaren aldean, **2010-2012 biurtekoko enplegu-galera zerbitzu-sektorerara hedatu zen**. Biurteko horretan, hirugarren sektoreko enplegua % 10,3 txikitu zen Gizarte Ekonomiaren forma klasikoetan.

**GIZARTE EKONOMIAKO INDUSTRIAKO ETA HIRUGARREN SEKTOREKO ENPLEGUAREN BILAKAERA (2008-2010 eta 2010-2012 biurtekoetako hazkunde-tasak)**

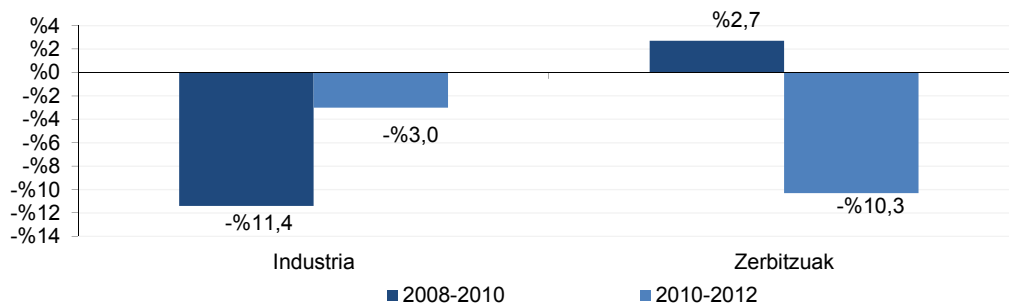

**GIZARTE EKONOMIAKO 2010-2012 DENBORALDIKO ENPLEGUAREN SEKTORE-BANAKETA (kopuru absolutuak eta % bertikalak)**

	2010		2012	
	Abs.	% ber.	Abs.	% ber.
Lehen sektorea	179	0,3	117	0,2
Industria	26.510	44,2	25.727	46,1
Eraikuntza	2.055	3,4	2.000	3,6
Zerbitzuak	31.171	52	27.966	50,1
<b>GUZTIRA</b>	<b>59.915</b>	<b>100</b>	<b>55.809</b>	<b>100</b>

Zerbitzu-sektoreko enplegu-beherakada joera-aldaketa handia izan zen, 2008-2010 biurtekoko bilakaera positiboarekin alderatuta; hain zuzen ere, biurteko hartan, lanpostu-kopurua % 2,7 handitu zen. Hala ere, adierazi beharra dago Gizarte Ekonomiako hirugarren sektorean lanpostu asko igaro zirela merkataritza-sozietateetara, eta horrek eragin zuela bilakaera negatiboa, neurri handi batean<sup>4</sup>. Izan ere, 2010etik 2012ra bitartean zerbitzu-sektorean galdutako 3.205 lanpostuen % 85,6 sozietate-birkonfigurazio horrekin lotzen dela. Faktore hori kontuan hartu gabe, sektoreko enplegu-beherakada % 1,6koa izango zen, besterik ez.

<sup>4</sup> 2010etik 2012ra bitartean, lan-sozietateak merkataritza-sozietate bihurtzean, 2.912 lanpostu galdu ziren Gizarte Ekonomian. Lanpostu horietako gehienak zerbitzu-sektorean galdu ziren (2.748 lanpostu galdu ziren, eta industrian eta eraikuntzan, berriz, 148 eta 16, hurrenez hurren).

Edonola ere, 2010etik 2012ra bitartean hautemandako dinamikak hau ekarri zuen berekin: Gizarte Ekonomiaren garrantzia gero eta txikiagoa zen EAeko zerbitzu-sektorean. Gizarte-sektorearen parte-hartzea % 4,9tik % 4,5era jaitsi zen gizarteko hirugarren sektorean; 2008tik, ehunekorik txikiena izan zen.

#### GIZARTE EKONOMIAREN GARRANTZI ERLATIBOA EAE-KO EKONOMIAN (Enpleguaren pisu erlatiboa), 2008-2012

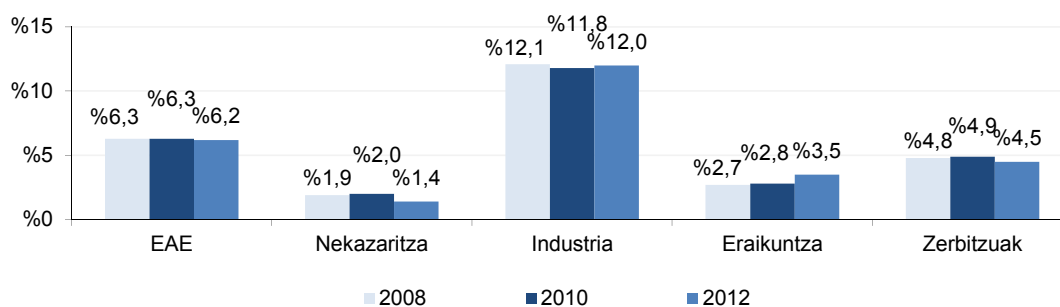

**Industria-enpleguari** dagokionez, **joera negatiboa izaten jarraitzen zuen**. A priori, industria-enpleguan enplegu-beherakada txikiagoa zen zerbitzu-sektorean baino (hurrenez hurren, -% 3 eta -% 10,3). Hala ere, titulartasun juridikoaren aldaketekin erlazioz hartutako faktorea kontuan hartzen ez bada, ikus daiteke industria-sektoreak enplegu-galera erlatibo handiagoa izan zuela hirugarren sektoreak baino (hurrenez hurren, -% 2,4 eta -% 1,6). Hala ere, enplegu-beherakada askoz txikiagoa izan zen 2008tik 2010era bitartekoa baino (biurteko hartan, enplegua % 11,4 jaitsi zen).

Lanpostuak suntsitzeko erritmoa moteldu bazen ere, industria-enpleguaren etengabeko beherakadak eragin handia izan zuen Gizarte Ekonomiako azken urteetako enpleguaren bilakaeran. 2006tik, industriak 6.623 lanpostu galdu zituen 2012ra arte; hau da, % 20,5eko beherakada gertatu zen. Dinamika hori askoz negatiboagoa izan zen hirugarren sektorean jasotakoa baino. 2006tik 2012ra bitartean, 802 lanpostu garbi galdua, sektoreak lanpostu guztien % 2,8 galdu zituen denboraldi hartan<sup>5</sup>.

Alabaina, Euskadiko Gizarte Ekonomiako industriak hobeto eutsi zion krisiari Euskadiko sektoreak baino. Horren ondorioz, Gizarte Ekonomiako industria-arloaren garrantzi erlatiboak gora egin zuen. Horrenbestez, 2010etik 2012ra bitartean, Gizarte Ekonomiako industriak EAeko industria-okupazioan zeukan pisu erlatiboa % 11,8tik % 12ra igo zen, eta 2008an, % 12,1ekoa zen.

<sup>5</sup> Hain zuzen ere, Gizarte Ekonomiako hirugarren sektorean, 2012ko enplegu-maila handiagoa zen 2006koa baino. 2012an merkataritza-sozietate bihurtutako lan-sozietateen eragina alde batera utzita, egiaztatu daiteke Gizarte Ekonomiako hirugarren sektoreko enpleguak gora egin zuela 2006tik 2012ra; izan ere, ia 2.000 lanpostu garbi gehiago zeuden 2012an, 2006an baino % 6,7 gehiago.



Gainera, pisu erlatibo hori handiagoa zen Gizarte Ekonomiako industria-enpresek Euskadiko industriako BPGan zeukaten parte-hartzeari dagokiona baino; hain zuzen, % 9,9koa zen 2012an. Hortaz, bigarren sektoreko kooperatibetan eta lan-sozietateetan, produktu-unitate bakoitzak ahalmen erlatibo handiagoa zeukan enplegua sortzeko, EAEko industria osoan baino.

Bestalde, 2010-2012 denboraldian Gizarte Ekonomiako zerbitzu-sektoreak enplegu-beherakada handiagoa izan zuenez, kooperatibek eta lan-sozietateek industria-espezializazioa berreskuratu zuten. Horrenbestez, 2012an, industria-enplegua Gizarte Ekonomiako enpleguaren % 46,1 zen; hau da, Euskadiko ekonomiako enplegu-ehunekoaren bikoitza (% 23,7).

#### ENPLEGUAREN SEKTORE-BANAKETAREN GARRANTZIA EAE-KO EKONOMIAN ETA GIZARTE EKONOMIAN, 2012 (arlotan bakoitzeko enplegu osoaren %-a)

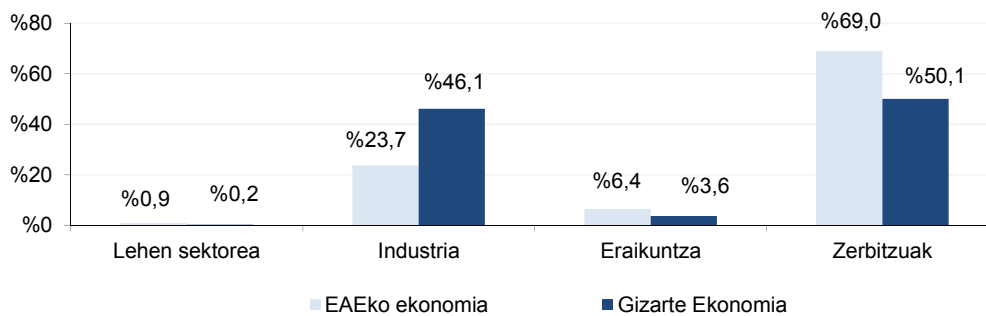

*Oharra: Alderaketa egiteko datuak Eustaten 2012ko Biztanleria jardueraren arabera sailkatzeko inkestatik (BJA) atera dira. Urteko okupazioaren batez bestekoa.*

### Beheranzko joera 2013an eten zen, baina goranzko susperraldirik gabe

Gizarte Ekonomiako enpresek 2013rako aurkeztutako emaitzen aurrerapeneko aurreikuspenetan, nolabaiteko joera-aldaketa gertatuko da enplegua gutxitzeko prozesuan. Hala ere, egindako kalkuluaren arabera, enpleguaren % 0,1 baino ez da berreskuratuko, 2012an 55.809 lanpostu izatetik 2013an 55.851 izatera. Horrenbestez, 2013an, enplegua egonkortuko da, baina ez da susperraldirik gertatuko<sup>6</sup>.

<sup>6</sup> Testuinguru horretan, gogoratu behar da 2013aren amaieran Gizarte Ekonomiako enpresa handietako baten konkurtso-prozesua hasi zela. Prozesu hori 2013ko azaroan hasi zenez, galdutako enpleguak ez du eraginik izan 2013ko Aurrerapenean erregistratutako guztizko lanpostu-kopuruan, eta ekitaldi hartan urtekotutako enplegu osoa hartzen da kontuan.

## Enplegu beherakada ez da homogeneouski banatzen

### 5. Gizarte Ekonomiako arlo guztietan soldatapeko lanpostu mugagabeak galdu zirela da aipatzekoa, eta galera hori handiagoa izan zela lan-sozietateetako enplegu-modalitate guztietan

Enpleguaren bilakaerak oso bestelako dinamikak izan zituen 2010etik 2012ra bitartean, langileen eta enpresaren arteko kontratu-harremanaren arabera. Alderdi positiboan, nabarmendu behar da kooperatibetan sozietate-enplegua berreskuratu egin zela, % 1eko hazkundearekin. Horrez gain, enpresa horietan, aldi baterako langileen kopurua nabarmen handitu zen (+% 25,4).

Alderdi negatiboari dagokionez, azpimarragarria da langile mugagabeen kopurua % 34,5 txikitu zela Gizarte Ekonomian eskuarki. Enplegu-beherakada hori oso nabarmena izan zen kooperatiben sektorean (-% 24,3), baina askoz txikiagoa lan-sozietateetan gertatutakoa baino (-% 55,7). Lan-sozietateetan, aldi baterako enpleguan zein sozietate-enpleguan gertatu da galera (hurrenez hurren, -% 53,6 eta -% 8,6).

#### ENPLEGU-BANAKETA FORMA JURIDIKOAREN ETA KONTRATU-MOTAREN ARABERA EAE-KO GIZARTE EKONOMIAN, 2006-2012 (kopuru absolutuak)

	Bazkideak	Soldatapekoak	Finkoak	Aldi baterakoak
<b>KOOP.ELK.</b>				
2006	34.746	15.405	4.999	10.406
2008	34.710	15.649	6.534	9.115
2010	33.895	14.197	8.256	5.941
2012	34.241	13.703	6.251	7.451
<b>Lan-sozietateak</b>				
2006	7.160	6.168	2.885	3.283
2008	7.159	5.098	3.364	1.734
2010	5.471	6.353	3.985	2.368
2012	5.001	2.865	1.767	1.098
<b>Lan-sozietate anonimoak</b>				
2006	4.142	4.088	1.966	2.122
2008	4.441	3.010	2.288	722
2010	2.592	4.828	3.060	1.768
2012	2.387	1.638	1.096	542
<b>Lan-sozietate mugatuak</b>				
2006	3.018	2.080	919	1.161
2008	2.718	2.088	1.076	1.012
2010	2.879	1.525	925	600
2012	2.614	1.227	671	556
<b>GUZTIRA</b>				
2006	<b>41.906</b>	<b>21.573</b>	<b>7.884</b>	<b>13.689</b>
2008	<b>41.869</b>	<b>20.747</b>	<b>9.898</b>	<b>10.849</b>
2010	<b>39.366</b>	<b>20.550</b>	<b>12.241</b>	<b>8.309</b>
2012	<b>39.242</b>	<b>16.568</b>	<b>8.018</b>	<b>8.549</b>



## Enplegua txikitzen bada ere, establezimendu-kopurua handitu egiten da

### 6. 2010etik 2012ra bitartean, establezimendu-kopurua handitu egin zen

Enplegu-datuek beherakada izan bazuten ere, establezimendu-kopuruak gora egin zuen 2010etik 2012ra bitartean. 2006an, establezimendu-kopurua handiena izan zen: 3.096 establezimendu. Hurrengo urteetan, 3.000 establezimendu baino gutxiago egon ziren Gizarte Ekonomian; esate baterako, 2010ean, 2.997 establezimendu zeuden. 2012an, berriz, 3.078 zeuden.

**EAE-KO GIZARTE EKONOMIAKO ESTABLEZIMENDUEN BILAKAERA, 1994-2012**

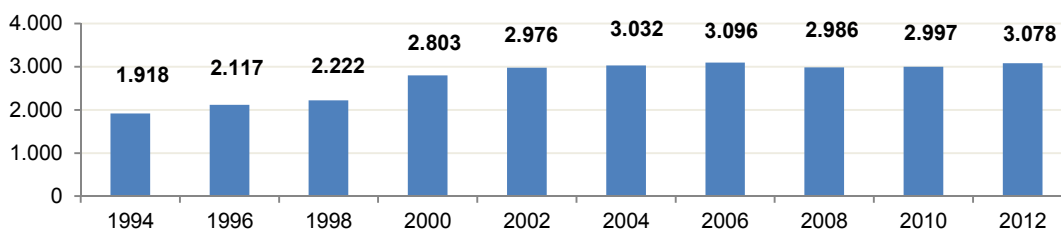

### 7. Enpleguaren beheranzko dinamikarekiko kontrasteak adierazten du enpresa txikien eta establezimendu txikien pisua handiagoa zela

Establezimendu-kopuruak portaera hobea izan zuen enpleguak baino, eta hori lotuta omen dago lantoki txikiek 2010-2012 biurtekoan izandako dinamika positiboarekin. Izan ere, 5 langile baino gutxiago zituzten establezimenduen kopurua % 8,8 handitu zen denboraldi hartan.

**LANPOSTU-KOPURUAREN BILAKAERA GIZARTE EKONOMIAKO ENPRESEN TAMAINAREN ARABERA, 2010-2012**

	Lanpostuak 2010	Lanpostuak 2012	Bilakaera 2010 - 2012
5 langile edo gutxiago	3.639	3.960	8,8
6-15 langile	4.636	4.472	-3,5
16-50 langile	8.801	6.638	-24,6
51-100 langile	6.064	6.117	0,9
101-200 langile	5.182	5.748	10,9
201-500 langile	8.101	7.229	-10,8
500 langile baino gehiago	23.492	21.646	-7,9
<b>GUZTIRA</b>	<b>59.915</b>	<b>55.809</b>	<b>-6,9</b>

Neurri handi batean, kooperatiba txikiak sortzearen dinamismo handiagoagatik azal daiteke hori, erregulazio malguago baten eta mikroenpresa horiek sustatzeko laguntza-programen esparru batean baitaude. Izan ere, establezimendu-kopuruaren hazkundera kooperatiben sektorean gertatu zen bakarrik; hain zuzen, 2010ean, 2.029 establezimendu zeuden sektorean, eta 2012an, berriz, 2.194. Sektorearen barruan, kooperatiba handiagoen bolumena txikitzeko testuinguru batean, 2010ean, bost langileko edo gutxiagoko 612 establezimendu kooperatibo zeuden, eta 2012an, ordea, 900.

#### ESTABLEZIMENDU KOOPERATIBOEN KOPURUAREN BILAKAERA TAMAINAREN ARABERA, 2010-2012

	Establezimenduak 2010	Establezimenduak 2012	Bilakaera 2010 – 2012 (%)
5 langile edo gutxiago	612	900	47,1
6-15 langile	299	303	1,3
16-50 langile	231	181	-21,6
51-100 langile	92	94	2,2
101-200 langile	126	60	-52,4
201-500 langile	206	128	-37,9
500 langile baino gehiago	463	528	14,0
<b>GUZTIRA</b>	<b>2.029</b>	<b>2.194</b>	<b>8,1</b>

Behatutako joeren ondorioz, Gizarte Ekonomiako enpresen eta establezimenduen tamainari buruzko adierazleak gutxitu egin ziren. Horrenbestez, 2010etik 2012ra bitartean, enpresa bakoitzeko establezimendu-kopurua txikitu egin zen (1,38tik 1,31ra), eta enpresa bakoitzeko lanpostuen batez besteko kopurua (27,6tik 23,8ra), eta establezimendu bakoitzeko enplegu-bolumena (20,0tik 18,1era oro har, eta 23,8tik 21,9ra kooperatibetan).

#### GIZARTE EKONOMIAKO ENPRESEN TAMAINAREN ADIERAZLEAK, 2010-2012

	2010	2012
Enpresa bakoitzeko establezimendu-kopurua	1,38	1,31
Enpresen batez besteko tamaina (lanpostuak)	27,6	23,8
Establezimenduen batez besteko tamaina (lanpostuak)	20,0	18,1

Gizarte Ekonomiako enpresen eta establezimenduen batez besteko tamaina txikitu bazen ere, ekonomiako sektore horren tamaina nabarmen handiagoa zen, orduan ere, Euskadiko enpresa-ehunaren batez besteko tamaina baino. 2012an, kooperatiben eta lan-sozietateen batez besteko tamaina 23,8 lanpostukoa zen; hau da, Euskadiko enpresena (5,5 lanpostu/enpresa) baino ia lau aldiz handiagoa. Gizarte Ekonomiako establezimenduen batez besteko tamaina ere (18,1 lanpostu establezimendu bakoitzeko) nabarmen handiagoa da Euskadiko ekonomiakoa baino (4,9 lanpostu establezimendu bakoitzeko).



### GIZARTE EKONOMIAKO ETA EAE-KO EKONOMIAKO ESTABLEZIMENDU ETA ENPRESEN TAMAINA, ENPLEGUAREN ARABERA, 2012

	Establezimenduen batez besteko tamaina	Enpresen batez besteko tamaina
Gizarte Ekonomia, 2012	18,1	23,8
EAEko ekonomia, 2012	4,9	5,5

*Oharra: EAEko datuak Jarduera ekonomikoen gidazerrendatik hartu dira. Eustat, 2012.*

## Enplegu-beherakada sektoreko fakturazioa txikitzearekin eta errentagarritasun-adierazleak okerragotzearekin dago lotuta

### 8. Gizarte Ekonomiako fakturazio orokorra txikitu egiten da, eta balio erantsi gutxiago sortzen da

2010etik 2012ra bitarteko enplegu-beherakada eta fakturazio-beherakada oso estuki lotuta daude. Biurteko hartan, Gizarte Ekonomiaren fakturazioa % 3,3 txikitu zen. Beherakada hori adierazgarria izan zen, 2008-2010 denboraldiko % 12,2koa luzatu baitzuen.

2013ko Aurrerapeneko datuek adierazten dute fakturazioa txikitzeko prozesua amaitu egingo dela, baina, oraindik ere, ez dirudi susperraldi handirik gertatuko denik; hain zuzen, 2012an eta 2013an salmentak % 0,3 handituko direla aurreikusten da.

Susperraldi hori egiaztatuko balitz ere, 2013rako aurreikusitako 8.304,5 milioiko fakturazioa % 19,5 txikiagoa izango litzateke Gizarte Ekonomiak 2007koa baino (10.314,9 milioi). 2006-2008 denboraldiko batez besteko fakturazioaren<sup>7</sup> eta 2012-2013 denboraldiko batez besteko fakturazioaren artean, % 15,9ko beherakada dago.<sup>8</sup>

### FAKTURAZIOAREN BILAKAERA, 2006-2013 (milaka eurotan)

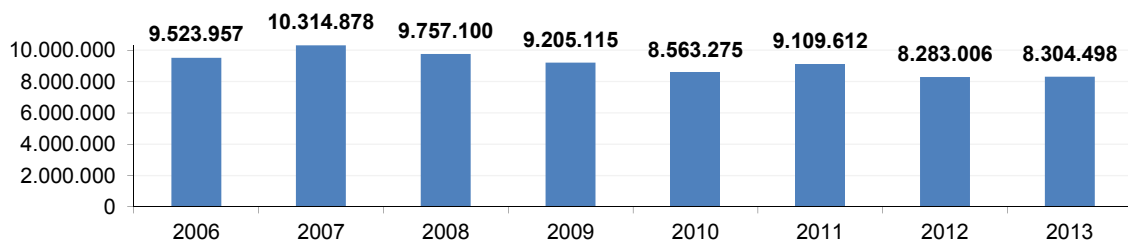

\* Urte bakoietan, fakturaturako bolumena enpresek aurreko urtean egindako aurreikuspenari dagokio.

<sup>7</sup> 2006., 2007. eta 2008. ekitaldietako batez besteko fakturazioa.

<sup>8</sup> 2012. eta 2013. ekitaldietako batez besteko fakturazioa.

Fakturazioa txikitzearekin batera, balio erantsi gordina (BEGd-a) ere txikitu zen. Kasu honetan, 2012. ekitaldiko BEGd-a % 6,4 txikiagoa izan zen 2010ean, termino arruntetan. Atzerakada hori oso antzekoa izan zen bi sektore handietan (-% 6,1 industrian eta -% 6,0 zerbitzu-sektorean). Lehen sektorearen eta eraikuntza-sektorearen kasuan, BEGd-aren beherakada % 18,2koa izan zen.

#### BEGd-AREN SEKTORE-HAZKUNDEA 2010-2012 DENBORALDIAN (prezio arruntetan)

Sektoreak	Hazkunde-tasa
Industria	-% 6,1
Zerbitzuak	-% 6,0
Lehen sektorea + Eraikuntza	-% 18,2
<b>GUZTIRA</b>	<b>-% 6,4</b>

BEGd-ak sektore horietan antzeko dinamika izan bazuen ere, enplegu-beherakada absolutua handiagoa izan zen zerbitzu-sektorean besteetan baino, eta horrek zuzeneko eraginak izan zituen 2010-2012 biurtekoko itxurazko produktibitatean. Alde batetik, hirugarren sektorean, 2010etik 2012ra bitartean, produktibitateak gora egin zuen langile-kopurua txikitzearen ondorioz (% 4,7). Aitzitik, industria-enpresetan enplegua suntsitzeko prozesuari eusteko ahaleginaren ondorioz, langile bakoitzaren produktibitatea % 3,2 txikitu zen 2010-2012 biurtekoan.

#### GIZARTE EKONOMIAKO SEKTOREEN ITXURAZKO PRODUKTIBITATEAREN BILAKAERA, 2010-2012 DENBORALDIAN (BEGd-a: euroak/langile. Prezio arruntak)

	2010	2012	2010-2012ko aldaketa
Industria	54.773	53.001	-% 3,2
Eraikuntza	33.895	29.220	-% 13,8
Zerbitzuak	41.648	43.620	% 4,7
<b>GUZTIRA</b>	<b>47.126</b>	<b>47.364</b>	<b>% 0,5</b>

Bestalde, Gizarte Ekonomiako enpresetan, 2010-2012 denboraldiko BEGd-aren beherakada erlatiboa handiagoa izan zen Euskadiko ekonomian baino. Horrek esan nahi du enpresa horiek Euskadiko BPGari egiten dioten ekarpena txikitu egin zela; hain zuzen, 2010ean, % 4,8ko parte-hartze erlatiboa izan zuten, eta 2012an, berriz, % 4,5ekoa.

Beheranzko joera hori are nabarmenagoa izan zen hirugarren sektorean; hain zuzen, sektoreko BPGan zuen parte-hartzea % 3,3koa izan zen 2010ean, eta % 3koa 2012an. Gizarte Ekonomiako industriak, ordea, Euskadiko ekonomian zuen pisuari eutsi zion: EAEko industriako BPGari % 9,9ko ekarpena egin zion, 2010eko % 10a baino hamarren bat txikiagoa.





**GIZARTE EKONOMIAREN EKARPENA SEKTOREKO BARNE PRODUKTU GORDINEAN. 2010-2012  
BIURTEKOKO ERREFERENTZIA KONPARATIBOA**

	2010	2012
Industria	10,0	9,9
Eraikuntza	1,5	1,4
Zerbitzuak	3,3	3,0
<b>GUZTIRA</b>	<b>4,8</b>	<b>4,5</b>

**9. Orobat, irabaziei eta cash-flowari buruzko adierazleak txikitu egiten dira, baita Gizarte Ekonomiaren Fondo Propioak ere**

Fakturazio-beherakadak eragin negatiboa du irabaziei eta *cash-flowari* buruzko adierazleetan. Horrenbestez, sektoreko emaitza ekonomikoak gutxitzeko joerak bere horretan jarraitzen du: 2008an, 248,2 milioi euroko irabaziak lortu zituen, eta 2010ean eta 2012an, 99,7 eta 79,3 milioi, hurrenez hurren. Aztertzen ari garen biurtekoan, *cash-flowa* ere nabarmen txikitu zen: 2008an, 1.040,6 milioi eurokoa izan zen; 954,7 milioikoa 2010ean; eta 932,3 milioikoa 2012. ekitaldian.

**GIZARTE EKONOMIAREN EMAITZA EKONOMIKOEN (IRABAZIAK) ETA CASH-FLOWAREN  
BILAKAERA, 2010-2012 (kopuru absolutuak, milaka eurotan)<sup>9</sup>**

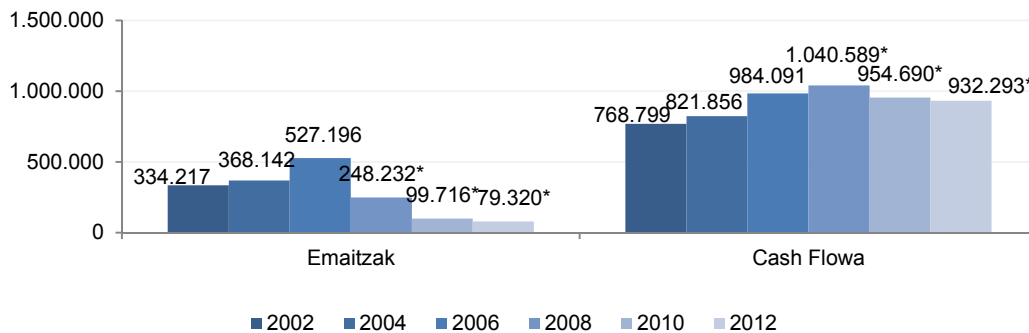

Irabaziak eta *cash-flowa* txikitzean, Gizarte Ekonomiaren Fondo Propioak ere txikitu ziren aldi berean. Hain zuzen ere, Gizarte Ekonomiaren Fondo Propioen magnitude orokorra % 3,6 gutxitu zen 2010etik 2012ra bitartean.

<sup>9</sup> 2008. eta 2010. ekitaldietako emaitzen eta *Cash Flowaren* partidekin lotutako zenbatekoak aldatu egin dira, 2012. ekitaldiko ohiz kanpoko partiden esleipenaren ondorioz (67., 69. eta 63. kontuak). Ohiz kanpoko partida horiek atzeraeginezko ondorioarekin periodifikatuko dira 2008. ekitaldira arte (hau da, finantza-krisiaren aurreko ekitaldira arte).

Zerbitzu-sektorea izan zen kaltetuena. Hartan, Fondo Propioak % 12,3 gutxitu ziren, neurri handi batean erreserba-fondoak berresleitu zirelako sektoreko enpresak onbideratzeko eta indartzeko<sup>10</sup>. Industriak, ostera, bere kapitalizazio- eta zuzkidura-maila indartu zuen; hain zuzen, industria-sektoreko Fondo Propioak % 11,4 handitu ziren.

**GIZARTE EKONOMIAREN FONDO PROPIOEN SEKTORE-BANAKETA, 2010-2012**  
(kopuru absolutuak milaka eurotan, % bertikalak)

	2010		2012	
	Euroak	% ber.	Euroak	% ber.
Lehen sektorea	6.276.220	0,1	6.219.052	0,1
Industria	2.179.586.578	36,8	2.428.715.928	42,5
Eraikuntza	57.892.158	1	50.949.517	0,9
Zerbitzuak	3.680.316.122 <sup>11</sup>	62,1	3.227.551.120	56,5
<b>GUZTIRA</b>	<b>5.924.071.078</b>	<b>100</b>	<b>5.713.435.617</b>	<b>100</b>

## Sektorearen beherakada lan-sozietateekin dago loturik, zalantzarik gabe

2010etik 2012ra bitartean, Gizarte Ekonomian, lan-sozietateen arloan gertatu zen okerragotze ekonomiko nagusia.

### 10. Lan-sozietate anonimoetan, enpleguaren beherakada handia gertatu zen

Lan-sozietateen egoerak okerrera egin izanaren lehen adierazlea 2010etik 2012ra bitarteko establezimendu-kopurua da (968 zeuden 2010ean, eta 884, 2012an). Joera horrekin batera, nabarmen gutxiagotu zen lanpostu-bolumena. Horrenbestez, kooperatiben sektorean enplegua egonkor samarra bazen ere (-% 0,4), lan-sozietateen kasuan, % 33,2 gutxitu zen. Lan-sozietate mugatuetan, beherakada % 12,4koa izan zen, eta lan-sozietate anonimoetan, berriz, % 45,5ekoa.

Gizarte Ekonomiak 2010etik 2012ra bitartean galdutako 4.106 lanpostuen % 94,8 lan-sozietateetan galdu zen; % 81,6 lan-sozietate anonimoetan gertatutako beherakadarekin lotuta dago.

<sup>10</sup> Zerbitzu-sektoreko zenbait adarretan, enpresen bat-egiteak gertatu ziren, eta hein handi batean, horrek azaltzen du Gizarte Ekonomiaren Fondo Propioak txikitu izana. Bat-egite horietako batzuk egiteko, aurreko ekitaldietan kontura pilatutako erreserba boluntarioen zati bat esleitu behar izan zen (erreserba boluntarioak Fondo Propioen osagai nagusia dira).

<sup>11</sup> Doitua, 2012. ekitaldiarekin alderatzeko.



**GIZARTE EKONOMIAKO LANPOSTU-KOPURUAREN BILAKAERA FORMA JURIDIKOAREN ARABERA, 2010-2012, (kopuru absolutuak eta % bertikalak)**

	2010		2012		%Δ12/10 (1)
	Abs.	% ber.	Abs.	% ber.	
Kooperatibak	48.196	80,5	47.981	86,0	-0,4
Lan-sozietateak	11.720	19,6	7.828	14,0	-33,2
Lan-sozietate anonimoak	7.355	12,3	4.005	7,2	-45,5
Lan-sozietate mugatuak	4.365	7,3	3.823	6,8	-12,4
<b>GUZTIRA</b>	<b>59.915</b>	<b>100</b>	<b>55.809</b>	<b>100</b>	<b>-6,9</b>

(1) 2010etik 2012ra bitarteko kopuru absolutuekin lotutako portzentaje-aldaketa.

Adierazitako datuei erreparatuz gero, ikus daiteke 2008-2010 denboraldiko dinamika negatiboa asko aldatu zela; izan ere, denboraldi hartan, suntsitutako lanpostuen % 80 enpresa kooperatibetan galdu zen. Hala ere, lan-sozietateetan 2006tik gertatzen ari zen joerak bere horretan jarraitu zuela adierazten dute datuek. Izan ere, azken sei urteetan, enplegu-galera handia gertatu zen lan-sozietateetan; hain zuzen, 2006an, 13.313 lanpostu zituzten lan-sozietateek, eta 2012an, ordea, 7.828 (% 41,2ko beherakada). Kooperatiben sektoreak hobeto eutsi zion krisi ekonomikoari; 2006tik 2012ra bitartean, lanpostuen % 4,4 baino ez zen galdu.

Dena den, zehaztu beharra dago lan-sozietateek galdutako lanpostuen zati bat sozietate horietako batzuk Gizarte Ekonomiatik kanpoko merkataritza-sozietate bihurtzearen ondorioz galdu zela<sup>12</sup>.

## **Zailtasunak zailtasun, Gizarte Ekonomiaren kanpo-presentzia handitu egin zen**

### **11. Gizarte Ekonomiaren kanporako irekiera erlatiboaren maila handitu egin zen**

Enpleguaren eta fakturazioaren bilakaera negatiboa gorabehera, 2010etik 2012ra bitartean, kooperatibek eta lan-sozietateek osatutako ekoizpen-sareak kanpora irteteko joera handia izan zuen, esportazioen bilakaera positiboak adierazten duenez. 2012. ekitaldian, Euskadiko Gizarte Ekonomiaren esportazio-bolumena % 32,3koa izan zen fakturazioarekiko; hain zuzen, portzentajezko sei puntu handiagoa izan zen 2010ekoa baino (% 26,3).

<sup>12</sup> 2010etik 2012ra bitartean zerbitzu-sektoreko enpresa adierazgarriek forma juridikoa aldatu zuten, eta horrek neurri handiago batean azaltzen du lan-sozietateetan denboraldi hartan gertatutako beherakada (5.268 lanpostu 2010ean, eta 2.319 lanpostu 2012an). 2012an, Gizarte Ekonomiak 2.700 lanpostu baino zertxobait gehiago galdu zituen, lan-sozietate batzuk merkataritza-sozietate bihurtzean.

Kanpoko merkatuei dagokien fakturazioaren ehunekoa ere handitu zen kanpoko merkatuetan presentzia eraginkorra zuten enpresen kasuan: 2010ean % 54,1ekoa izan zen, eta 2012an, berriz, % 59,7koa. En las empresas exportadoras, se profundiza por tanto en la orientación dominante de la actividad hacia los mercados exteriores.

**GIZARTE EKONOMIAREN KANPO-MERKATUETARAKO IREKIERA-MAILAREN BILAKAERA**  
(esportazio-bolumena guztizko fakturazioarekiko), 1994-2012

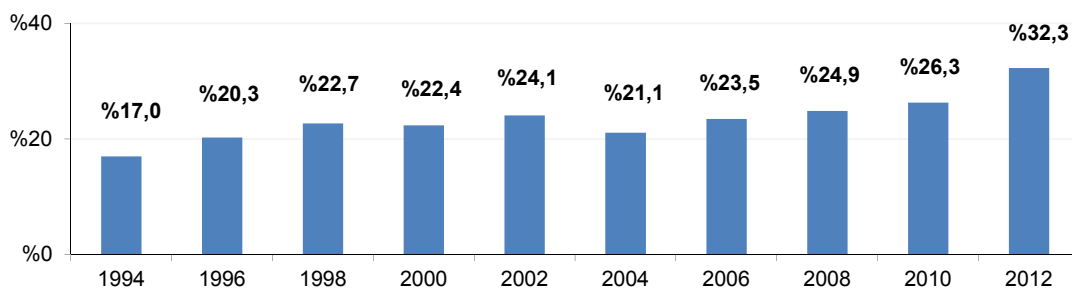

**ENPRESA ESPORTATZAILEEN KANPO-MERKATUETARAKO IREKIERA-MAILAREN BILAKAERA**  
(esportazio-bolumena guztizko fakturazioarekiko), 2004-2012

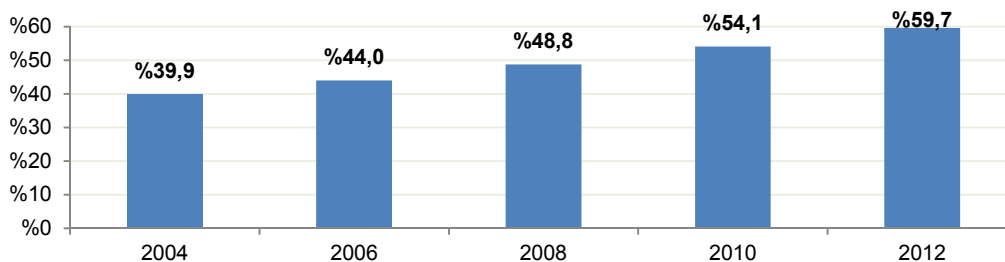

**12. Kanporako irekiera handiagoaren ondorioz, esportazioen susperraldi absolutua gertatu zen, baina Europar Batasuneko salmenta-maila txikiagoa zen 2008an baino**

2008tik 2010era, bitartean, Gizarte Ekonomiak kanporako irekiera handia izan zen, baina, beren-beregi, enpresek barne-merkatuetan zuten fakturazioak beherakada erlatibo handiagoa izan zutelako. Dinamika negatibo hori enpresa esportatzaileek kanpo-merkatuetan egiten zuten salmentetara ere hedatu zen; hain zuzen, enpresa horien esportazioak % 7,2 jaitsi ziren.

2010etik 2012ra bitartean, berriz, nahiz eta barne-merkatuetako fakturazioaren beherakadak bere horretan jarraitu, enpresa esportatzaileek % 18,8 gehiago saldu zuten kanpo-merkatuetan. 2012an, enpresa horien esportazio-bolumen absolutua 2.673,3 milioi eurokoa izan zen, 2008koa baino handiagoa (2.425.6 milioi euro).

**BARNE-SALMENTEN ETA KANPO-SALMENTEN BILAKAERA, 2010-2012**

	2010	2012	%Δ12/10	kopuru absolutuak Δ12/10
<b>Fakturazio orokorra</b>	<b>8.563.275.439</b>	<b>8.283.006.345</b>	<b>-% 3,3</b>	<b>-280.269.094</b>
<b>EZ-esportatzaileen fakturazioa</b>	<b>4.403.768.701</b>	<b>3.806.223.169</b>	<b>-% 13,6</b>	<b>-597.545.532</b>
<b>Esportatzaileen fakturazioa</b>	<b>4.159.506.738</b>	<b>4.476.783.176</b>	<b>% 7,6</b>	<b>317.276.438</b>
a) Barne-salmentak	1.909.021.877	1.803.527.961	-% 5,5	-105.493.916
b) Kanpo-salmentak: Esportazioak	2.250.484.862	2.673.255.215	% 18,8	422.770.353
b.1. Esportazioak Europara	1.397.054.639	1.588.386.617	% 13,7	191.331.978
b.2. Esportazioak munduko gainerako lekuetara	853.430.223	1.084.868.598	% 27,1	231.438.375

Esportazioen hazkundearen ondorio nagusia hau da: enpresa esportatzaileen guztizko fakturazioa % 7,6 handitu zen 2010etik 2012ra bitartean. Horren aldean, kanpo-merkatuetara bideratuta ez zeuden enpresen salmentek % 13,6ko beherakada izan zuten. Gainera, enpresa esportatzaileen barne-salmenten beherakada erlatiboa txikiagoa izan zen.

Europar Batasunean egindako salmenten bilakaera aldatu egin zen, eta horrek eragin zuen esportazioen aurrerakada handia, kontuan hartuta Europar Batasuneko merkatua bereziki zaila dela, maila teknologiko eta lehiakor handiagoko enpresen ahalmen lehiakor handia baitute. Hain zuzen ere, 2008tik 2010era bitartean, Europarako esportazioek % 28,7ko beherakada izan zuten, eta 2010etik 2012ra bitartean, ostera, % 13,7 handitu ziren. Hala ere, merkatu horretan, 2012ko esportazio-bolumena (1.588,4 milioi euro) askoz txikiagoa zen artean ere 2008koa baino (1.959,9 milioi euro).

Munduko gainerako lekuetara egindako esportazioen goranzko joerak bere horretan jarraitu zuen, eta batez ere, horrek eragin zuen 2012ko esportazio-maximoa: 2010etik 2012ra bitartean, munduko gainerako lekuetara egindako esportazioak % 27,1 handitu ziren, eta beraz, jarraipena eman zitzaion 2008-2010 biurtekoko % 83,2ko gorakadari. 2008an, 465,7 milioi euroko esportazioak egin ziren munduko gainerako lekuetara, eta 2012an, berriz, 1.084,9 milioi eurokoak izan ziren.

Portzentajezko terminoetan, aldaketa horien ondorioz, Euskadiko Gizarte Ekonomiak Europar Batasunera egindako esportazioen garrantzia gero eta txikiagoa da: 2008an % 80,8koa, 2010ean % 62,1koa, eta 2012an % 59,4koa. Asiaren eta Hego Amerikaren garrantzia gero eta handiagoa da, eta beraz, sektoreak haietara egiten dituen esportazioek ere gora egiten dute. 2008an, eskualde horien parte-hartze orokorra % 14,7koa izan zen, eta 2010ean eta 2012an, % 25,8koa eta % 27,5koa, hurrenez hurren. Gainerako eskualdeei (Estatu Batuak barne) dagokienez, esportazioak 2008ko % 4,5etik 2012ko % 13,1era igaro ziren.

**ESPORTAZIO-BOLUMENA ESKUALDEAREN ARABERA ETA BILAKAERA, 2008, 2010 eta 2012**  
(kopuru absolutuak eta % bertikalak)

	<b>Abs. 2008</b>	<b>% ber.</b>	<b>Abs. 2010</b>	<b>% ber.</b>	<b>Abs. 2012</b>	<b>% ber.</b>
Europa	1.959.861.909	80,8	1.397.054.639	62,1	1.588.386.617	59,4
Asia	189.287.966	7,8	370.036.555	16,4	440.345.111	16,5
AEB	24.409.658	1,0	148.965.042	6,6	193.840.989	7,3
Hego Amerika	166.542.425	6,9	210.994.736	9,4	295.090.191	11,0
Beste batzuk	85.507.342	3,5	123.433.888	5,5	155.592.307	5,8
<b>GUZTIRA</b>	<b>2.425.609.299</b>	<b>100</b>	<b>2.250.484.862</b>	<b>100</b>	<b>2.673.255.215</b>	<b>100</b>

**13. Edonola ere, nahiz eta barne-merkatuko salmentek behera egin, Gizarte Ekonomiaren ekoizpenaren kanpo-irudia gero eta hobea zen**

Gizarte Ekonomiak kanpoan izandako gorakada argitu beharra dago. Horretarako, barne-fakturazioko datuei erreparatu behar zaie, Gizarte Ekonomiak beste merkatu batzuetan zeukan irudi positiboa areagotzea eragiten baitute. Europan, salmenten susperraldia gertatu zen, baina, barne-merkatuan, fakturazioak joera negatiboa zeukan artean ere.

Enpresa ez-esportatzaileen kasuan, beherakada oso handia zen orduan ere: barne-fakturazioa % 13,6 txikitu zen, 2008-2010 biurtekoan izandakoa baino handiagoa (% 8,0). Enpresa esportatzaileei dagokienez ere, barne-merkatuko salmentak % 5,5 gutxitu ziren, baina, 2008-2010 denboraldian % 25eko beherakada gertatu zela kontuan hartuta, ez zuen eragin handirik izan. Azken batean, barne-merkatuetako fakturazioaren garrantzi erlatiboak behera egin zuen. Beraz, nahiz eta 2008an barne-merkatuko salmentak Europar Batasunean egindakoak baino % 23,8 handiagoak izan, portzentaje hori % 13,5era txikitu zen 2012an. Gainera, bi merkatu horietako fakturazio-datuak txikiagoak izan ziren 2008koak baino.

**Gipuzkoako Gizarte Ekonomiak nagusi izaten jarraitu zuen**

**14. Gipuzkoak hobeto eutsi zion enplegu-beherakadari**

Esportazioen hazkundera eragin zuen hobekuntza lehiakorra industria-kooperatiben portaerarekin zetorren bat, neurri batean; hain zuzen, enpresa horiek egin zuten Gizarte Ekonomiaren kanpo-salmenten % 94,7. Enpresa horien batez besteko tamaina handiagoa da, eta kanpora irteteko ahalmen handiagoa dute. Horiek dira, oraindik ere, Gizarte Ekonomia Euskadiko ekoizpen-ehunetik bereizten duten ezaugarri nagusietako batzuk.



Gizarte Ekonomia industrian dago espezializatuta, eta hori bereziki nabarmena da Gipuzkoa; hain zuzen, lurralde horretan, industriako bost lanpostutatik bat kooperatibetan eta lan-sozietateetan zegoen (% 21,2, eta Bizkaian eta Araban, berriz, % 7,2 eta % 5,7, hurrenez hurren).

#### GIZARTE EKONOMIAREN GARRANTZI ERLATIBOA EAE-KO EKONOMIAN, SEKTOREAREN ARABERA (enpleguaren pisu erlatiboa lurralde historikoaren arabera)

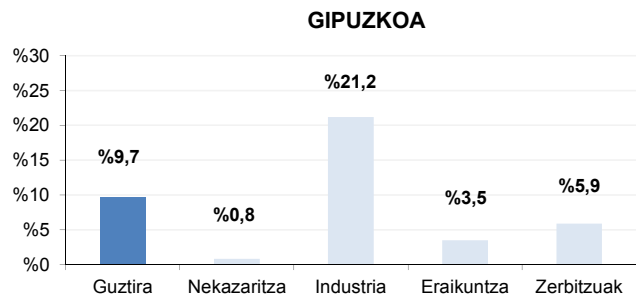
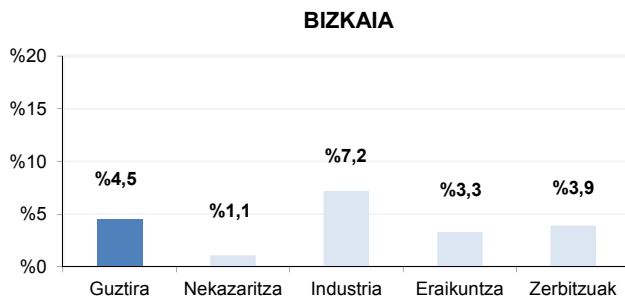
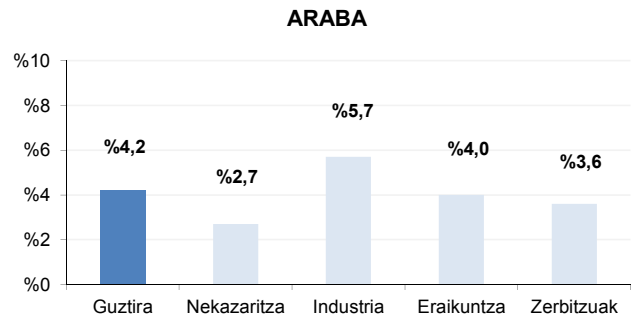
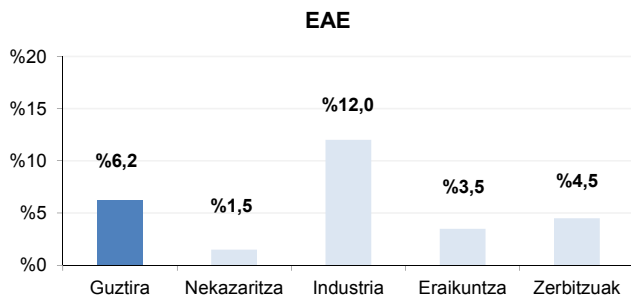

Faktore lehiakor horiei eta beste batzuei esker, Gipuzkoa izan zen 2010-2012 biurtekoan enplegu-datuei nolabait eutsi zien EAEko lurralde bakarra. Horrenbestez, Gipuzkoako Gizarte Ekonomian, enplegua % 0,9 jaitsi zen, eta Araban eta Bizkaian, ordea, % 11,4 eta % 12,8, hurrenez hurren<sup>13</sup>.

Joera horren ondorioz, Gizarte Ekonomiak Gipuzkoako enpresek sortutako enpleguan zeukan garrantzi erlatiboa handitu egin zen: 2010ean, % 9,4koa zen, eta 2012an, % 9,7koa. Araban eta Bizkaian, ordea, Gizarte Ekonomiak lurralde bakoitzeko enpleguan zeukan pisu erlatiboa txikitu ezin zen (% 4,6tik % 4,2ra eta % 4,9tik % 4,5era, hurrenez hurren).

<sup>13</sup> Adierazi behar da beherakadarik handiena Araban gertatu zela; izan ere, Bizkaian, eraginaren zati handi bat lanpostuak Gizarte Ekonomiatik kanpoko forma juridikoetara igaro izanaren ondorio izan zen.

## GIZARTE EKONOMIAREN GARRANTZI ERLATIBOA EAE-KO EKONOMIAN. 2010-2012

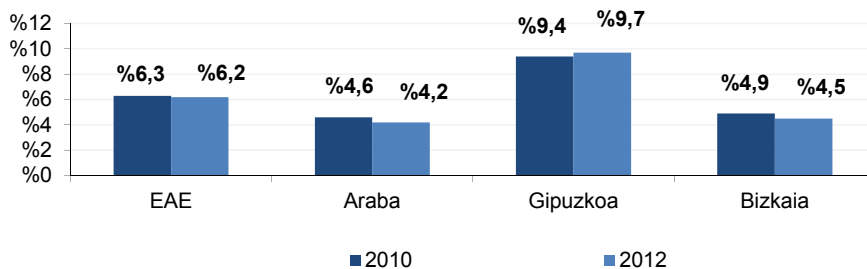

Bestalde, Gipuzkoako enpleguaren erresistentzia handiaren ondorioz, lurralde horretako Gizarte Ekonomiako enplegu-proportzioa nabarmen handitu zen: % 48,7koa zen 2010ean, eta % 51,7koa 2012an.

## GIZARTE EKONOMIAKO ENPLEGUAREN LURRALDE-BANAKETA, 2010-2012

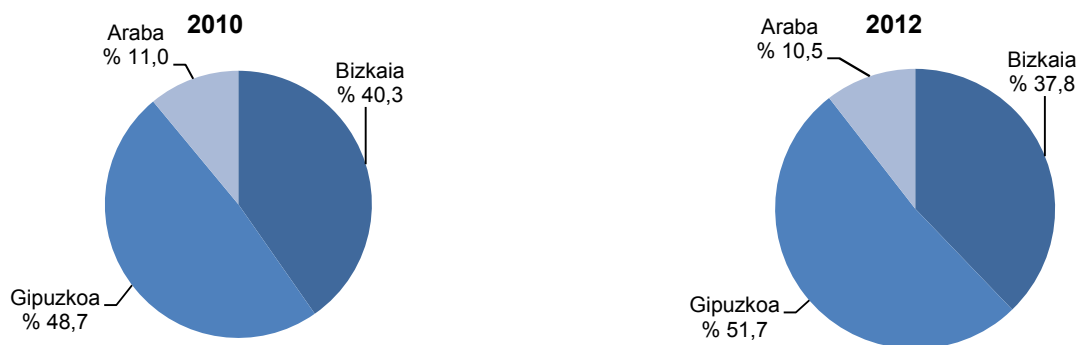

### 15. Sortutako BEGd-aren eta esportazioen proportzioa ere handiagoa zen Gipuzkoan

Gipuzkoako Gizarte Ekonomiaren nagusitasuna BEGd-aren terminoetan ere hauteman daiteke. Izan ere, 2010ean, Gipuzkoako lurraldeak sektoreko BEGd-aren % 52,4 pilatzen zuen, eta 2012an, berriz, % 54,9. Kooperatiben arloan, proportzio hori % 58,5ekoa zen.

Hala ere, esportazioetan zuen Gipuzkoako Gizarte Ekonomiak lidergoa, argi eta garbi; gizarte-sektoreak kanpoan egindako salmenten % 70,2 Gipuzkoako Gizarte Ekonomiak egin zuen.





## II. GIZARTE EKONOMIAREN FORMA KLASIKOEN (GEFK) KONTUEN AURRERAPENA, 2013

### 2013: Trantsizio-urtea susperraldia lortzeko bidean?

#### 16. Artean, susperraldiak ez zuen enpleguaren eta jardueraren hazkunde adierazgarririk ekarri, baina zenbait seinale positibo zeuden

Aurreko ataletan aurreratu denez, 2013rako aurreikuspenek erakusten dute joera-aldaketa gertatuko zela enplegua eta salmentak txikitzeko prozesuan. Susperraldiaren ordez, egonkortzeaz hitz egin beharra dago; izan ere, 2013. ekitaldian, enplegu-bolumena % 0,1 eta fakturazioa % 0,3 soilik handituko zirela aurreikusten zen. Gainera, alde negatiboan, industriako eta eraikuntzako enpleguak behera jarraitzen zuen (hurrenez hurren, -% 0,6 eta -% 2,2).

#### EAE-KO GIZARTE EKONOMIAKO ENPLEGUAREN BILAKAERA, 2006-2013

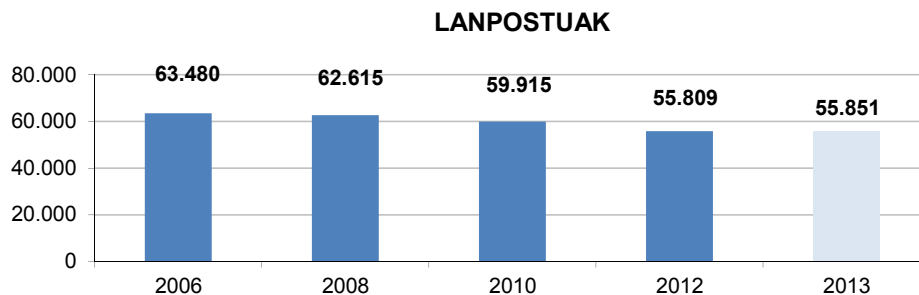

#### FAKTURAZIOAREN BILAKAERA, 2006-2013 (MILAKA EUROTAN)

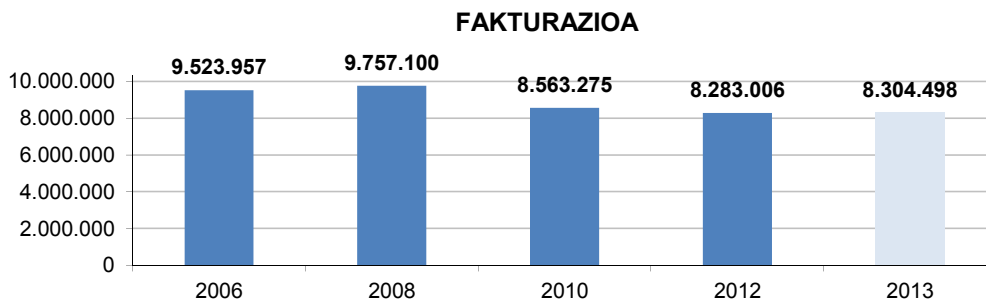

Dena den, 2013rako emaitzen Aurrerapenean, zenbait datu positibo ere ageri dira. Lurraldearen arabera, Gipuzkoako datuak dira aipatzekoak; izan ere, enplegu- eta fakturazio-datu positiboak eman ditzakeen lurralde bakarra da (enpleguaren % 0,4ko gorakada eta fakturazioaren % 1,3koa).

#### AURREIKUSITAKO FAKTURAZIOAREN ETA ENPLEGUAREN BILAKAERA (lurralde historikoa, jarduera-sektorea eta forma juridikoa), 2012-2013

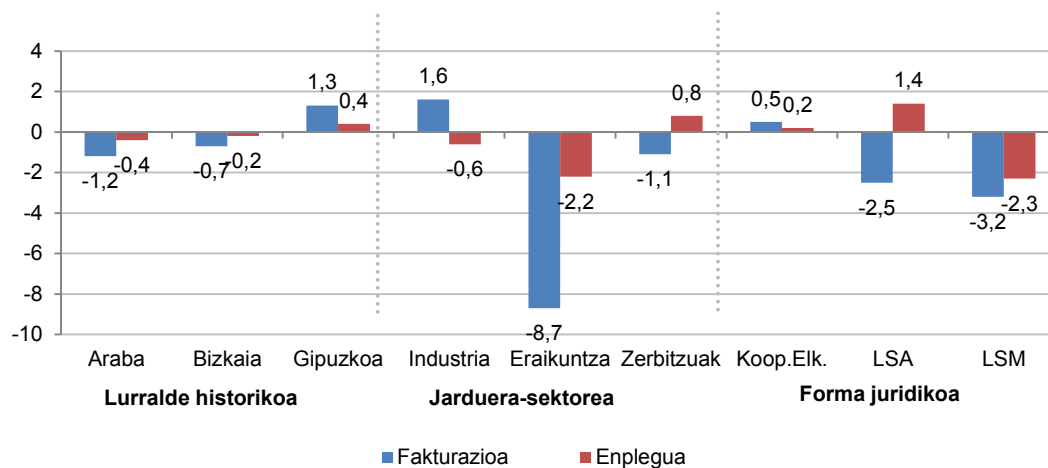

Neurri batean, bilakaera positibo hori Gizarte Ekonomiako hirugarren sektorean 2013an enplegua hobetu izanarekin dago lotuta (% 0,8).

Beste elementu hau ere azpimarra daiteke: 2013ko aurreikuspenetan, enpleguaren dinamika negatiboa lan-sozietate mugatuetan gertatu zen bereziki, nahiz eta fakturazioa lan-sozietate guztietan txikitu.

## 17. Ezezagun nagusiak

Gizarte Ekonomiaren adierazle ekonomiko nagusiak 2014an susper daitezke, baina gainditu egin beharko da Euskadiko kooperatibismoaren industria-erreferentzia izan den Fagor Electrodomésticos 2013. ekitaldiaren amaieran itxi behar izana. Gainera, Gizarte Ekonomiako industriaren arloan, produktibitate-adierazleak okerrera ari dira egiten. Esate baterako, enplegatutako pertsona bakoitzeko BEGd-a 54.773 eurotik 53.001 eurora jaitsi zen 2010etik 2012ra bitartean. Bestalde, aipatu beharreko beste alderdi batzuen arabera, zor-ratioak handi samarrak dira Gizarte Ekonomiaren zenbait adarretan edo forma juridikotan.



Alderdi positiboan, aipatzekoa da EAeko kooperatibek erakutsitako erreakzio-ahalmen handia; izan ere, 2010etik 2012ra bitartean, nabarmen handitu dira haien esportazioak. Kooperatiba horien kanporako irekiera-maila % 7,5 handitu da 2008az geroztik; hain zuzen ere, 2008an, esportazioek % 26,0ko pisua zuten fakturazioan, eta 2012an, berriz, % 33,5ekoa. Hazkunde horrek neurri batean konpentsatu du barne-merkatuan eta Europako merkatuan izandako beherakada.

Halaber, azpimarratu behar da zer aurrerapen gertatu diren Gizarte Ekonomiako finantza-sistema berrantolatzean. Euskadiko zein Estatuko ekonomietan bezala, Gizarte Ekonomian ere bat-egiteak gertatu dira finantza-arloan, eta horren ondorioz, finantza-erakunde gutxiago daude merkatuan. Prozesu hori dela eta, kreditu-aktiboak onbideratu egin dira, eta horrek oinarriak finka ditzake jarduerak eta enpleguak epe ertainean hazkunde iraunkorra izan dezaten.

Eskuarki, prozesu horiek on egin diote zerbitzu-sektorearen produktibitateari, eta esate baterako, sektore horretan enplegatutako pertsona bakoitzeko BEGd-ak gora egin du: 2010ean, 41.648 eurokoa zen, eta 2012an, oster, 43.620 eurokoa.





### III. GIZARTE EKONOMIAK KRISIARI AURRE EGITEKO ESTRATEGIAK ETA GIZARTE EKONOMIA KLASIKOAREN KUDEAKETA-TRESNAK

#### 18. Gizarte Ekonomiako enpresen erdiek soldatak edota pertsonala doitzeko prozesuak egin dituzte azken bi urteetan

2012an, enpresek krisiari aurre egiteko erabilitako estrategiak aztertzen ahalegindu da Gizarte Ekonomiaren Estatistika. Egiazta daiteke testuinguru horretan, 2010etik 2012ra bitartean, Gizarte Ekonomiako enpresen % 50ek pertsonala eta ordutegia edo soldatak doitzeko neurriren bat hartu duela (hurrenez hurren, % 36,9 eta % 35,3, enpresek bi doikuntza-estrategia horietako bakoitza erabiltzeari dagokionez).

#### KRISIAREN AURREAN NEURRIAK HARTU DITUZTEN ENPRESEN EHUNEKOA, 2012 (%)

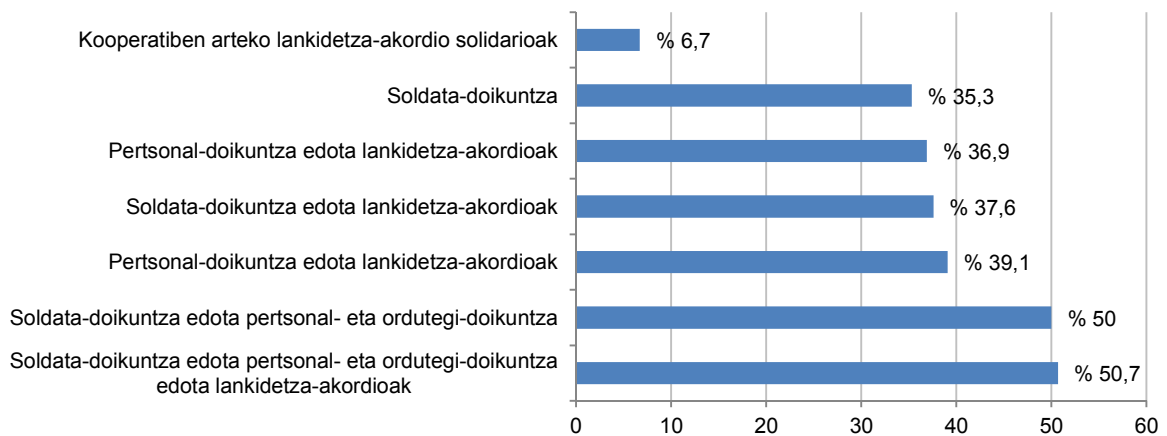

Soldata-doikuntzak egin dituzten enpresetan, aipatzekoak dira hileko ordainsaria txikitu dutenak (% 28,8) eta langileen aparteko ordainsariak txikitu edo kendu dituztenak (% 19,5).

Orobat, deigarriak dira enplegu-doikuntza paraleloak: enpresen % 23k enplegu-murrizketa egin du (lanpostuen amortizazioa). Enpresen % 9,6k lanaldia txikitzea erabaki du, eta % 8,6k langileek aurretiko erretiroa hartzeko neurriak hartu ditu. Beste ildo batean, enpresen % 7,2k lanaldia luzatzea erabaki du, eta % 6,5ek egutegi mugikorra erabiltzea.

## SOLDATA- EDOTA PERTSONAL-DOIKUNTZAK EGIN DITUZTEN ENPRESEN EHUNEKOA, 2012 (%)

### SOLDATA-DOIKUNTZA

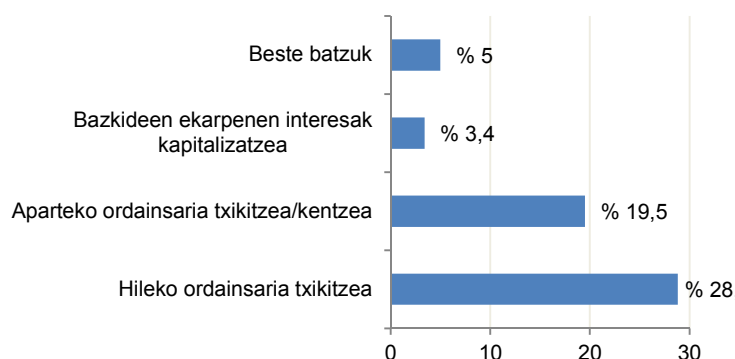

### PERTSONAL-DOIKUNTZA

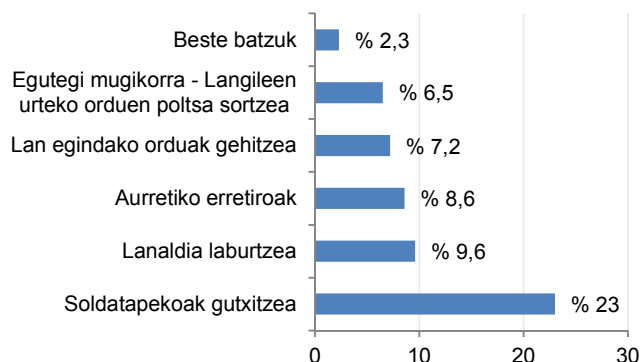

Soldata eta pertsonala doitzeko politiken aurrean, kooperatiben arteko lankidetzak-akordioak egin dituzten enpresen proportzioa askoz txikiagoa da; hain zuzen, enpresa guztien % 6,7. Enpresen % 4 inguruk hartu dituzte langileak hartzeko edo birkokatzeak kooperatiben arteko akordioak. Bestalde, Gizarte Ekonomiako enpresen % 3,4k soilik kapitalizatu dituzte bazkide kolektiboen ekarpenen interesak.

## KOOPERATIBEN ARTEKO LANKIDETZA-AKORDIO SOLIDARIOAK EGIN DITUZTEN ENPRESEN EHUNEKOA, 2012 (%)

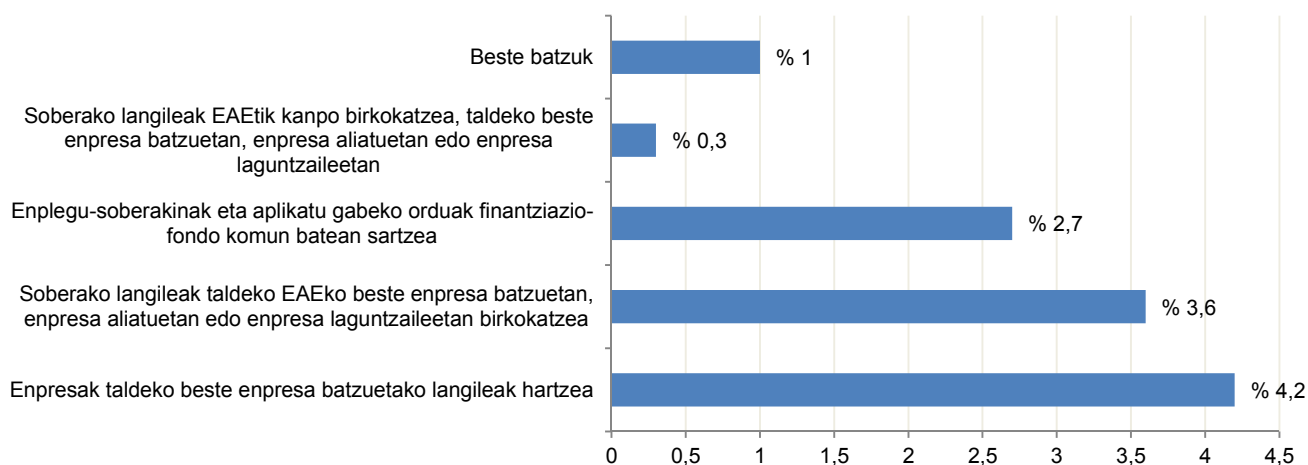



## 19. Oro har, Gizarte Ekonomiako enpresek aurrera egiten dute, enpresen kudeaketa eta antolaketa profesionalizatzeari buruzko adierazleei dagokienez

Gizarte Ekonomiako enpresek kudeaketa-tresnak (kudeaketa-plana, prestakuntza-plana eta plan estrategikoa) erabiltzeari buruzko adierazle orokorrek nolabaiteko egonkortasuna adierazi zuten 2010etik 2012ra bitartean. Dena den, adierazleak tamainaren arabera aztertuz gero, ikus daiteke tresna horien erabilera-maila hobetzeko joera zegoela.

Gainera, enpresa-kudeaketaren formalizazioa gero eta handiagoa da; izan ere, kudeaketa-tresna horiek etorkizunean erabiltzeko joera handiagoa zegoen 2010ean baino. Hortaz, aurrerapen geldoa da, baina oso nabarmena, nahiz eta datu orokorretan apur bat ezkutatuta geratu, enpresa txikiek 2012an garrantzi erlatibo handiagoa izan baitzuten.

### KUDEAKETA-TRESNEN ERABILERA ENPRESAREN TAMAINAREN ARABERA, 2012 (tresna horiek dituzten enpresak, %-tan)

	GUZTIR A %	6 langile baino gutxiago %	6-15 langile %	16-50 langile %	51-100 langile %	101-200 langile %	201-500 langile %	500 langile baino gehiago %
Barne Erregimeneko Arautegia	38,2	24,2	37,3	73,4	77,8	100,0	92,3	100,0
Kudeaketa Plana	33,2	18,0	30,6	72,4	86,2	92,5	93,8	83,7
Prestakuntza Plana	47,4	33,3	51,2	78,5	85,9	100,0	100,0	83,7
Plan Estrategikoa	25,8	11,8	23,0	57,2	81,8	92,5	88,0	83,7
Lanpostuak baloratzeko eskuliburua	29,2	15,9	30,3	58,9	62,2	96,2	93,3	100,0

### KUDEAKETA-TRESNAK ERABILTZEKO JOERA ENPRESAREN TAMAINAREN ARABERA, 2012

	GUZTIR A %	6 langile baino gutxiago %	6-15 langile %	16-50 langile %	51-100 langile %	101-200 langile %	201-500 langile %	500 langile baino gehiago %
Barne Erregimeneko Arautegia	15,6	4,9	27,4	17,0	47,3	0,0	0,0	100,0
Kudeaketa Plana	50,1	62,2	34,7	45,3	26,4	50,0	46,8	100,0
Prestakuntza Plana	30,0	26,5	27,8	41,4	26,3	0,0	46,8	100,0
Plan Estrategikoa	44,8	43,8	49,1	44,1	26,4	50,0	0,0	100,0
Lanpostuak baloratzeko eskuliburua	22,1	11,0	21,2	48,7	26,3	0,0	53,2	100,0

Oinarria: Tresna horietakoren bat ez duten enpresak baina hurrengo 2 urteetan dokumentuak/tresnak erabiltzen hasia aurreikusten dutenak.

Gizarte Ekonomian, kudeaketa-tresnak gero eta hedatuago dauden heinean, hauek ere egiten dute aurrera:

- Laneko arriskuak prebenitzeko sistemak (% 83,8tik % 85,8ra). Hain zuzen, oso aurrerapen handia gertatu da 15 langiletik beherako enpresetan (% 72,4tik % 77,9ra).
- Ingurumenarekin lotutako jarduerak (% 47tik % 54ra). 50 langile baino gutxiago dituzten enpresetan, aurrerapena oso handia izan da 2010. ekitaldiarekin alderatuta.

Prestakuntza kooperatiboa ematen duten enpresen ehunekoak % 30aren inguruan egonkoritu bada ere, datuek aditzera ematen dute enpresa txikietan hobekuntza orokorrak gertatuko direla.

## 20. Lankidetzaharremanak egonkoritu dira, eta lankidetzestuagoak (Joint Venture formulak eta bigarren mailako kooperatibak) gutxiagotu egin dira

Lankidetzaharremanak ezartzen dituzten enpresen ehunekoak bere horretan jarraitzen du, aurrerapen txiki batekin (2010ean, % 29,4 eta 2012an, % 30,5). Aurrerapen hori lotuta dago kooperatibek Gizarte Ekonomian duten pisu erlatibo handiagoarekin. Izan ere, lankidetzarako joera erlatibo handiagoa duten erakunde kooperatiboetan, lankidetzaharremanen adierazlea ez da apenas aldatzen (% 39koa 2012an, eta % 38,9koa 2010ean).

### GIZARTE EKONOMIAKO ENPRESEN LANKIDETZAHARREMANAK FORMA JURIDIKOAREN ARABERA, 2012

	Guztira %	Koop.Elk. %	Lan-sozietate anonimoak %	Lan-sozietate mugatuak %
Lankidetzaharremanak ezartzen dituzte	30,5	38,9	9,8	18,4

Bestalde, 2010-2012 denboraldian, Gizarte Ekonomiako enpresen arteko lankidetzamotarik garatuenen kopuruak behera egin zuen. Horrenbestez, Joint Venture formulen eta bigarren mailako kooperatiben kopurua txikitu egin zen (hurrenez hurren, % 5,2tik % 1,8ra eta % 19,3tik % 15,9ra); aldi berean, EAEtik kanpoko enpresekin lankidetzan aritzeko akordioak ere gutxitu ziren.





### GIZARTE EKONOMIAKO ENPRESEN LANKIDETZA-HARREMANEN IZAERA, 2012 (guztizkoaren gaineko ehunekoa)

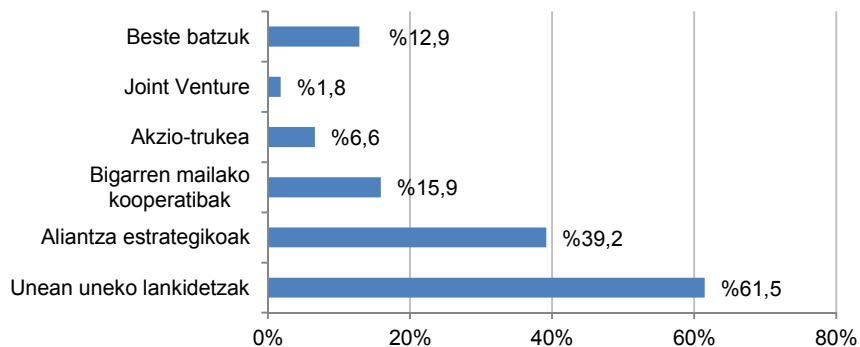

Hala ere, datu horien xehetasunak eman daitezke tamainari erreparatuz gero; oro har, 2010etik 2012ra bitartean, lankidetzeta-harremanen kopurua nabarmen handitu zen (salbuespenak salbuespen, hala nola 16-50 langile eta 201-500 langile dituzten enpresetan). Gainera, lankidetzan aritzen diren enpresetan, lankidetzaren esparrua Gizarte Ekonomiako sektore-arlo guztietara zabaltzen da.

### ENPRESEN ARTEKO LANKIDETZA ESTABLEZIMENDUAREN TAMAINAREN ARABERA, 2010-2012 (enpresen %-a, haien tamainaren arabera)

	2010	2012
500 langile baino gehiago	58,3	88,9
201-500 langile	89,5	85,1
101-200 langile	68,2	79,1
51-100 langile	70,2	78,1
16-50 langile	44,2	45,2
6-15 langile	25,2	28,9
6 langile baino gutxiago	17,1	22,4

lido horretan, enpresen arteko elkarteak argi eta garbi areagotzen dira; batik bat, 50 langile baino gutxiago dituzten enpresen artekoak.





## IV. GIZARTE EKONOMIAREN FORMA BERRIAK (GEFB), 2012

### 21. Gizarte Ekonomiaren Forma Berrietan, 1.226 enpresa zeuden 2012an

Gizarte Ekonomiaren Forma Berrietan (GEFB), Gizarte Ekonomiaren Forma Klasikoak (GEFK) osatzen dituzten enpresak sartzen dira. 2012an, Gizarte Ekonomiaren Forma Berrien artean, EAeko 1.226 enpresa zeuden. Hona hemen enpresa horien tipologia: 615 fundazio; onura publikoko 189 elkarte; 42 enplegu-zentro berezi; 78 gizarteratze-enpresa; borondatezko gizarte-aurreikuspeneko 189 erakunde (BGAE); 16 arrantzale-kofradia; eta eraldaketarako 97 nekazaritza-sozietate.

#### GEFB-ETAKO ENPRESA-KOPURUAREN BANAKETA SEGMENTUKA –UNIBERTSOA ETA LAGINA–, 2012 (kopuru absolutuak)

	Fundazioak	Onura Publikoko Elkarteak	Enplegu Zentro Bereziak	Gizarteratze Enpresak	BGAE	Arrantzale Kofradiak	ENS	Guztira
Erakunde-kopurua (unibertsoa)	615	189	42	78	189	16	97	<b>1.226</b>
Erakunde-kopurua (lagina)	316	177	37	60	n.p.	13	15	<b>617</b>

### 22. GEFBen dimentsio ekonomikoa, multzo orokorrarekiko (GEFK + GEFB), % 18,8koa da fakturazioari dagokionez, eta % 31,3koa, enplegu-terminoetan

Gizarte Ekonomian (GEFK + GEFB), GEFBak sektorearen % 18,8tik % 31,3ra bitartean daude, erabiltzen den adierazle ekonomikoaren arabera. Ekarpenik handiena enpleguari dagokio; hain zuzen ere, GEFBetako 26.441 lanpostuak enplegu osoaren % 31,3 dira. Soldata-masa eta BEGd-a % 24 inguru dira, eta fakturazioari dagokionez, datuak apalagoak dira (guztizkoaren % 18,8).

**GIZARTE EKONOMIAREN FORMA BERRIEN MAGNITUDE NAGUSIAK + GIZARTE EKONOMIAREN  
2012KO KONTUAK (kopuru absolutuak eta %-a)**

	<b>GIZARTE EKONOMIA OROKORRA, 2012 Forma Berriak + Kooperatibak, LSA-ak eta LSMak</b>	<b>Forma Berriek OROKORREAN duten pisua, 2012</b>
<b>Enplegua</b>	<b>81.224</b> <sup>14</sup>	31,3
<b>Fakturazioa</b>	<b>10.196</b> milioi euro	18,8
<b>Soldata-masa</b>	<b>2.691</b> milioi euro	24,0
<b>BEGd-a</b>	<b>3.495</b> milioi euro	24,4

**23. Fundazioek eta enplegu-zentro bereziek enplegu-bolumen esanguratsua sortzen dute, lan-sozietateek baino handiagoa**

GEFBetan, enplegua bi kolektibotan pilatzen da: fundazioetan (% 46,6) eta enplegu-zentro berezietan (% 35,4). Fundazioetan, 12.315 lanpostu daude, eta enplegu-zentro berezietan, 9.368 lanpostu; alegia, bi erakunde-mota horiek lan-sozietateen enplegu-maila gainditzen dute (lan-sozietateetan, 7.828 lanpostu daude). Kooperatibek sortutako enpleguaren % 45 inguru osatzen dute.

**GEFB-EN URTEKOTUTAKO ENPLEGU ORDAINDUAREN BANAKETA SEGMENTUAREN ARABERA,  
2012 (kopuru absolutuak eta % bertikalak)**

	<b>Enplegu urtekotua</b>	<b>% ber.</b>
1. Fundazioak	12.315	46,6
2. Enplegu Zentro Bereziak	9.368	35,4
3. Onura Publikoko Elkartek	3.078	11,6
4. Gizarteratze Enpresak	1.252	4,7
5. ENS	248	0,9
6. Arrantzale Kofradiak	90	0,3
7. BGAE	90	0,3
<b>GUZTIRA</b>	<b>26.441</b>	<b>100,0</b>

<sup>14</sup> Enplegu-zentro bereziekin eta gizarteratze-enpresekin lotutako bikoizketa-efektua kendu da; izan ere, bi erakunde-mota horien forma juridikoak Gizarte Ekonomia klasikoarekin du zerikusia (kooperatibak, lan-sozietate mugatuak eta lan-sozietate anonimoak)



## 24. GEFKen kasuan bezala, enplegu-zentro berezietako lanpostu gehienak Gipuzkoan daude

GEFKetako lanpostu gehienak Gipuzkoan biltzen dira (% 51,7), eta oso antzeko egoeran daude enplegu-zentro bereziak, Gipuzkoan baitituzte lanpostu gehiago besteetan baino. Hain zuzen, 4.930 lanpostu dituzte Gipuzkoan; hau da, zentro horiek EAE osoan dituzten lanpostuen ia % 53.

**ENPLEGU ZENTRO BEREZETAKO ENPLEGUAREN LURRALDE-BANAKETA, 2012 (kopuru absolutuak eta %-ak)**

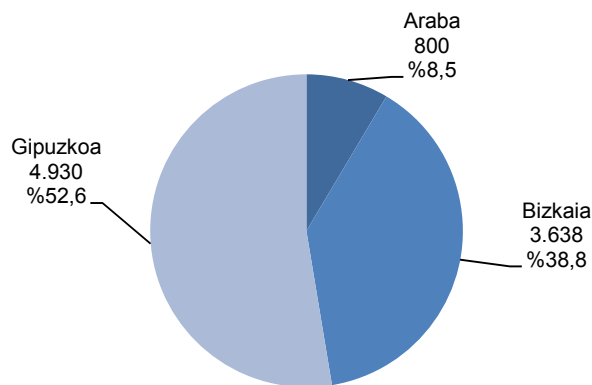

## 25. Fundazioek sortutako balio erantsi gordina garrantzitsua da, lan-sozietateen BEGd-a gainditu eta haien fakturazio-datuetara hurbiltzen baitira

Fundazioek sortutako BEGd-a eta fakturazioa oso adierazgarriak dira (hurrenez hurren, 361,2 milioi euro eta 610 milioi euro); izan ere, BEGd handiagoa sortu dute lan-sozietateek (249,1 milioi euro) baino.

**GEFB-EN BEGd-AREN BANAKETA SEGMENTUAREN ARABERA, 2012 (kopuru absolutuak eta % bertikalak)**

	BEGd-a	% ber.
1. Fundazioak	361.170.506	41,4
2. BGAE	227.739.331	26,1
3. Enplegu Zentro Bereziak	135.727.460	15,6
4. Onura Publikoko Elkarteak	114.248.935	13,1
5. Gizarteratze Enpresak	24.197.042	2,8
6. ENS	5.312.731	0,6
7. Arrantzale Kofradiak	4.009.580	0,5
<b>GUZTIRA</b>	<b>872.405.584</b>	<b>100,0</b>

**26. Borondatezko Gizarte Aurreikuspeneko Erakundeen finantza- eta ondare-magnitudeak oso zenbateko adierazgarriak ditu. BPGari dagokionez, pisu handiagoa du Espainiako batez bestekoa baino, eta EB-15en antzeko kopuruak ditu**

Borondatezko Gizarte Aurreikuspeneko Erakundeek, Estatuko beste autonomia-erkidego batzuetako gizarte-aurreikuspeneko mutualitateen antzekoak direnek, ekonomia- eta finantza-pisu esanguratsua dute EAEn. Gauza nabaria da, bai jasotako kuotei edo fakturazioari dagokienez (923,75 milioi euro), bai sortutako BEGd-ari dagokionez (227,7 milioi euro).

Ondareari erreparatuta, gainera, BGAE-ek 20.000 milioi euroko muga gainditu zuten 2012an. Ondare horren eta BPGaren arteko ratioa % 30,7koa da Euskadi; hots, ratio hori nabarmen handiagoa da Estatukoa baino (% 8,2), eta EB-15en batez bestekoaren berdina da (% 30,7)<sup>15</sup>.

**GEFB-EN FAKTURAZIOAREN BANAKETA SEGMENTUAREN ARABERA, 2012 (kopuru absolutuak eta % bertikalak)**

	<b>Fakturazioa</b>	<b>% ber.</b>
1. BGAE	923.750.186	47,3
2. Fundazioak	609.981.974	31,2
3. Enplegu Zentro Bereziak	175.567.575	9,0
4. Onura Publikoko Elkarteak	171.161.456	8,8
5. Gizarteratze Enpresak	25.534.006	1,3
6. ENS	24.665.216	1,3
7. Arrantzale Kofradiak	21.751.742	1,1
<b>GUZTIRA</b>	<b>1.952.412.155</b>	<b>100,0</b>

**27. GEFBen tipologiei lotutako emaitzak edo irabaziaz askotarikoak dira bolumenari zein zeinuari begira. BGAE-ek GEFBen saldo orokorra positiboa izaten laguntzen dute, eta fundazioak, berriz, defizitarioak dira**

BGAE-en zerga aurreko irabaziaz 225 milioi euro ingurukoak dira; alegia, kooperatiben emaitzak halako bi. Gainera, irabazi horiei esker, GEFBen emaitza orokorra positiboa da (207,7 milioi euro). Onura publikoko elkarteek, enplegu-zentro bereziek, arrantzale-kofradiek eta gizarteratze-enpresek ere irabaziaz lortzen dituzte. Hain zuzen ere, enplegu-zentro berezien eta gizarteratze-enpresen emaitza positiboa 4,5 milioi eurokoa izan da. Oso datu adierazgarria da Gizarte Ekonomiaren barruan enplegua sortzeko ahalmen handia duten establezimendu horientzat.

<sup>15</sup> Informazio hori Euskadiko Borondatezko Gizarte Aurreikuspeneko Erakundearen Federaziotik lortu dugu.



Fundazioek, ordea, 22,8 milioi euroko saldo defizitarioa izan dute. Enplegua sortzen bereziki bideratutako enpresen produktibitate txikiaren ondorio da defizit hori. Izan ere, erakunde horien produktibitate-adierazleek askoz datu txikiagoak ematen dituzte GEFKetako erakundeenek baino: Fundazioek 29.328 euroko produktibitatea dute langile bakoitzeko, eta lan-sozietateek eta kooperatibek, berriz, 31.817 eurokoa eta 49.901 eurokoa, hurrenez hurren.

Eraldaketarako nekazaritza-sozietateak ere defizitarioak dira, baina fundazioak baino askoz gutxiago (0,3 milioi euroko defizita izan dute).

**GEFB-EN ZERGA AURREKO IRABAZIEN BANAKETA SEGMENTUAREN ARABERA, 2012 (kopuru absolutuak eta % bertikalak)**

	Zerga aurreko irabaziak	% ber.
1. BGAE	224.953.396	108,3
2. Gizarteratze Enpresak	3.852.197	1,9
3. Arrantzale Kofradiak	887.542	0,4
3. Enplegu Zentro Bereziak	605.419	0,3
4. Onura Publikoko Elkarteak	467.927	0,2
6. ENS	-295.725	-0,1
7. Fundazioak	-22.747.918	-11,0
<b>GUZTIRA</b>	<b>207.722.838</b>	<b>100,0</b>





## ERANSKIN ESTATISTIKOA

---





## I.- GIZARTE-EKONOMIAREN FORMA KLASIKOAK 2012 (GEFK)

### 1.- ENPLEGUAREN ETA ESTABLEZIMENDUEN DINAMIKA 2010-2012 BIURTEKOAN

1.1 Taula GIZARTE-EKONOMIAREN ALORREKO ESTABLEZIMENDUEN ETA ENPLEGUAREN BILAKAERA. KONPARAZIOZKO ERREFERENTZIA: EAEko BIZTANLERIA LANDUNA 2002-2012

	GIZARTE EKONOMIA		Biztanleria landuna
	Establezimenduak	Enpleguak	EAE
2002	2.976	61.022	902.200
2004	3.032	61.140	930.600
2006	3.096	63.480	961.000
2008	2.986	62.615	987.100
2010	2.997	59.915	948.900
2012	3.078	55.809	904.300
	<b>+%2,7</b>	<b>%-6,9</b>	<b>%-4,7</b>

Oharra: Okupazio datuak Biztanleria jardueraren arabera sailkatzeko inkestatik (BJA) hartutakoak dira. Eustat. Urteko okupazioaren batez bestekoa

1.2 Taula GIZARTE-EKONOMIAREN ALORREKO ESTABLEZIMENDUEN ETA ENPLEGUEN HAZKUNDE-TASAK 2000 eta 2012 artean. KONPARAZIOZKO ERREFERENTZIA: EAEko BIZTANLERIA LANDUNA

	Establezimenduak	Enpleguak	Biztanleria landuna EAE
▲ %02/00	+%6,2	+%12,6	+%8,7
▲ %04/02	+%1,9	+%0,2	+%3,1
▲ %06/04	+%2,1	+%3,8	+%3,3
▲ %08/06	%-3,6	%-1,4	+%2,7
▲ %10/08	+%0,4	%-4,3	%-3,9
▲ %12/10	+%2,7	%-6,9	%-4,7

Oharra: Okupazio datuak Biztanleria jardueraren arabera sailkatzeko inkestatik (BJA) hartutakoak dira. Eustat. Urteko okupazioaren batez bestekoa

1.1 Irudia GIZARTE-EKONOMIAREN ALORREKO ESTABLEZIMENDUEN ETA ENPLEGUAREN BILAKAERA 1994-2012

#### ESTABLEZIMENDUAK

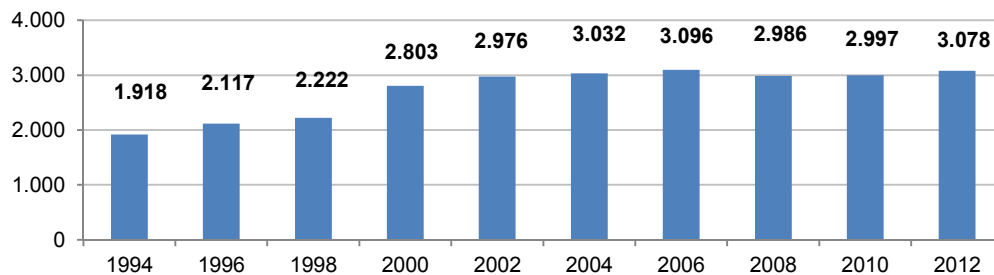

#### ENPLEGUAK

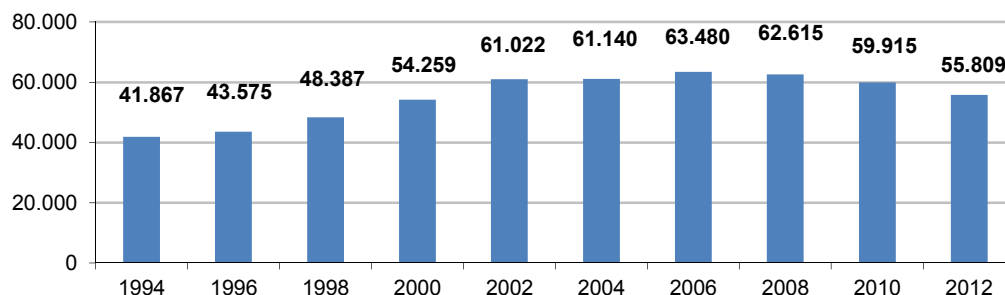

## 1.2 Irudia GIZARTE-EKONOMIAREN ENPLEGUAK EAEko EKONOMIAN DUEN PISU ERLATIBOAREN BILAKAERA 1994-2012 (% EAEko enpleguen kopuru osoarekiko)

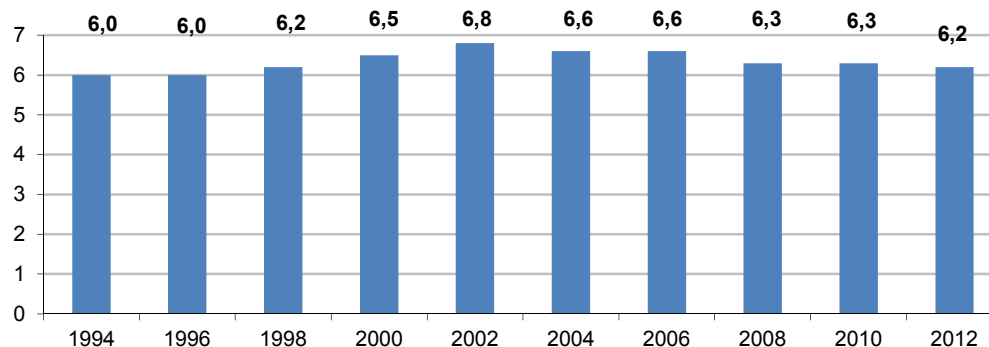

Oharra: Konparazio datuak Biztanleria jardueraren arabera sailkatzeko inkestatik (BJA) hartutakoak dira. Eustat. Urteko okupazioaren batez bestekoa

## 1.3 Taula GIZARTE-EKONOMIAREN ALORREKO ENPRESEN TAMAINARI BURUZKO ADIERAZLEAK. 2010-2012

	2010	2012
Establezimendu/enpresa-kopurua	1,38	1,31
Enpresen batez besteko tamaina (Enpleguak)	27,6	23,8
Establezimenduen batez besteko tamaina (Enpleguak)	20,0	18,1

## 1.4 Taula GIZARTE-EKONOMIAREN ALORREKO ENPRESEN TAMAINA 2012ean (zifra absolutuak eta %bertikalak)

	Enpresa-kopurua	%ber.	Enpleguak	%ber.	Batez besteko tamaina
5 enplegu arte	1.441	61,4	3.960	7,1	2,7
6tik 15era	506	21,6	4.472	8,0	8,8
16tik 50era	235	10,0	6.638	11,9	28,2
51tik 100era	86	3,7	6.117	11,0	71,1
101etik 200era	41	1,7	5.748	10,3	140,2
201etik 500era	24	1,0	7.229	13,0	301,2
500 enplegutik gora	15	0,6	21.646	38,8	1.443,1
<b>GUZTIRA</b>	<b>2.348</b>	<b>100</b>	<b>55.809</b>	<b>100</b>	<b>23,8</b>

## 1.5 Taula ENPLEGU KOPURUAREN BILAKAERA GIZARTE-EKONOMIAKO ENPRESEN TAMAINAREN ARABERA 2010-2012

	Enpleguak 2010	Enpleguak 2012	Bilakaera 2010 - 2012
5 enplegu arte	3.639	3.960	8,8
6tik 15era	4.636	4.472	-3,5
16tik 50era	8.801	6.638	-24,6
51tik 100era	6.064	6.117	0,9
101etik 200era	5.182	5.748	10,9
201etik 500era	8.101	7.229	-10,8
500 enplegutik gora	23.492	21.646	-7,9
<b>GUZTIRA</b>	<b>59.915</b>	<b>55.809</b>	<b>-6,9</b>



### 1.6 Taula KOOPERATIBA ESTABLEZIMENDU KOPURUAREN BILAKAERA TAMAINAREN ARABERA 2010-2012

	Establezimenduak 2010	Establezimenduak 2012	Bilakaera 2010 - 2012
5 enplegu arte	612	900	47,1
6tik 15era	299	303	1,3
16tik 50era	231	181	-21,6
51tik 100era	92	94	2,2
101etik 200era	126	60	-52,4
201etik 500era	206	128	-37,9
500 enplegutik gora	463	528	14,0
<b>GUZTIRA</b>	<b>2.029</b>	<b>2.194</b>	<b>8,1</b>

### 1.7 Taula GIZARTE-EKONOMIAREN ETA EAEko EKONOMIAREN ESTABLEZIMENDU/ENPRESEN TAMAINA, ENPLEGUAREN ARABERA 2012ean

	Establezimenduen batez besteko tamaina	Enpresen batez besteko tamaina
Gizarte-Ekonomia 2012	18,1	23,8
EAEko ekonomia 2012	4,9	5,5

Oharra: EAEri buruzko datuak Jarduera Ekonomikoen Gidazerrendatik hartutakoak dira. Eustat 2012

### 1.1.- GIZARTE-EKONOMIAREN ARLOZ ARLOKO ENPLEGUA

#### 1.3 Irudia GIZARTE-EKONOMIAREN INDUSTRIA-ENPLEGUAREN ETA HIRUGARREN SEKTOREKO ENPLEGUAREN BILAKAERA (Hazkunde-tasak 2008-2010 eta 2010-2012 biurtekoetan)

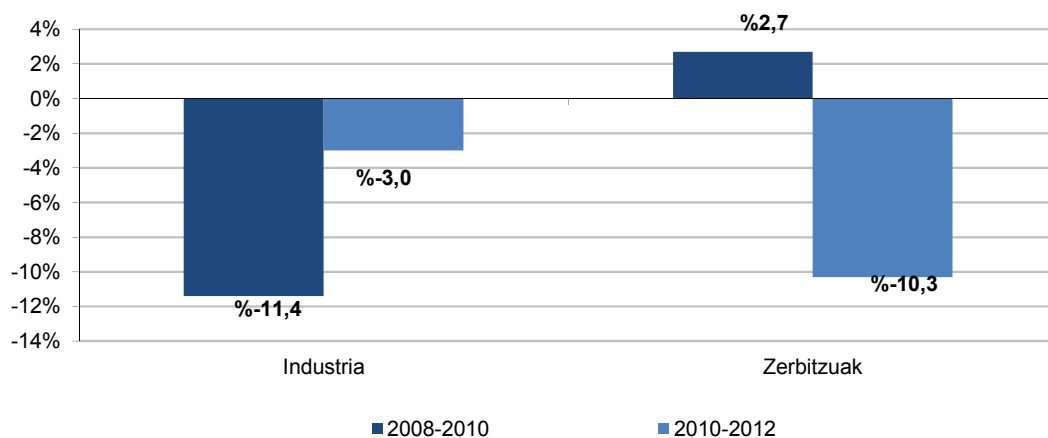

**1.8 Taula GIZARTE-EKONOMIAREN ALORREKO ENPLEGUAREN ARLOZ ARLOKO BANAKETA. 2010 eta 2012 (zifra absolutuak eta %bertikalak)**

	2010		2012	
	z.a.	%ber.	z.a.	%ber.
Lehen sektorea	179	0,3	117	0,2
Industria	26.510	44,2	25.727	46,1
Eraikuntza	2.055	3,4	2.000	3,6
Zerbitzuak	31.171	52	27.966	50,1
<b>GUZTIRA</b>	<b>59.915</b>	<b>100</b>	<b>55.809</b>	<b>100</b>

**1.4 Irdia ENPLEGUAREN ARLOZ ARLOKO BANAKETAREN KONPARATIBA, EAEko EKONOMIAN ETA GIZARTE-EKONOMIAN. (%bertikalak, eremu bakoitzeko enplegu osoari dagokionez)**

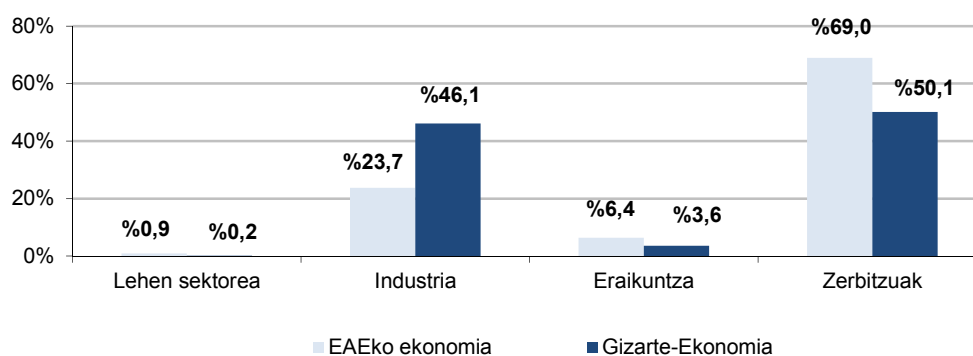

*Oharra: Konparazio datuak Biztanleria jardueraren arabera sailkatzeko inkestatik (BJA) hartutakoak dira. Eustat 2012. urteko okupazioaren batez bestekoa.*

**1.5 Irdia GIZARTE-EKONOMIAREN GARRANTZI ERLATIBOA EAEko EKONOMIAN (Enpleguaren pisu erlatiboa). 2008-2012**

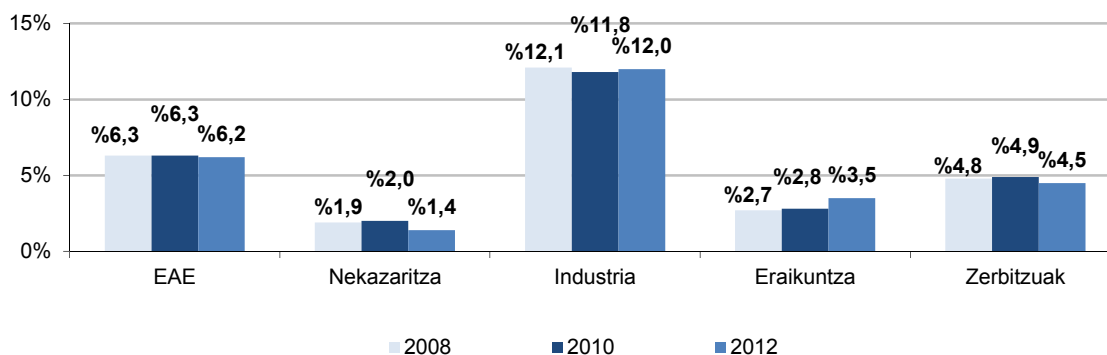

*Oharra: Konparazio datuak Biztanleria jardueraren arabera sailkatzeko inkestatik (BJA) hartutakoak dira. Eustat Urteko okupazioaren batez bestekoa.*



### 1.9 Taula GIZARTE-EKONOMIAREN ENPLEGUAREN EGITURAREN BILAKAERA JARDUERA-ADARREN ARABERA 2010 – 2012 (zifra absolutuak eta %bertikalak)

	GIZARTE-EKONOMIAREN JARDUERA-ADARRAK 2010		GIZARTE-EKONOMIAREN JARDUERA-ADARRAK 2012	
	z.a.	%ber.	z.a.	%ber.
Lehen sektorea	179	0,3	117	0,2
Ateratze-industriak	143	0,2	207	0,4
Manufaktura-industria	26.367	44,0	25.520	45,7
• Elikagai, edari eta tabakoaren industria	608	1,0	545	1,0
• Ehungintza eta jantzigintza	47	0,1	32	0,1
• Egurraren eta kortxoaren industria	330	0,6	266	0,5
• Paperaren industria; argitalpenak, arte grafikoak eta euskarri grabatuen aldakiak	561	0,9	573	1,0
• Oinarrizko industria	2.104	3,5	2.184	3,9
• Metalgintza eta produktu metalikoen fabrikazioa	9.651	16,1	9.525	17,1
• Makineria eta ekipo mekanikoak fabrikatzearen industria	7.690	12,8	7.406	13,3
• Material eta ekipo elektriko, elektriko eta optikoaren industria	4.413	7,4	4.072	7,3
• Hainbat manufaktura-industria mota	963	1,6	917	1,6
Eraikuntza	2.055	3,4	2.000	3,6
Merkataritza; motordun ibilgailuak, motozikletak eta ziklomotoreak, eta salgai pertsonalak eta etxean erabiltzekoak konpontzea	9.512	15,9	9.088	16,3
Ostalaritza	2.097	3,5	2.015	3,6
Garraioa, biltegiatzea eta komunikazioak	1.212	2,0	1.063	1,9
Finantza-bitartekotza	2.273	3,8	1.918	3,4
Onibar-jarduerak eta alokairu-jarduerak; enpresa-zerbitzuak	5.721	9,5	3.351	6,0
Hezkuntza	7.058	11,8	7.018	12,6
Osasun- eta albaitaritza -jarduerak, gizarte -zerbitzuak	1.736	2,9	1.698	3,0
Bestelako gizarte -zerbitzuak eta komunitateari emandako zerbitzuak; zerbitzu pertsonalak	443	0,7	440	0,8
Lehen sektorea	1.119	1,9	1.375	2,5
<b>GUZTIRA</b>	<b>59.915</b>	<b>100</b>	<b>55.809</b>	<b>100</b>

## 1.2.- GIZARTE-EKONOMIAKO ENPLEGUAREN EZAUGARRI NAGUSIAK

### 1.2.1.- Generoa eta adina

#### 1.10 Taula GIZARTE-EKONOMIAREN JARDUERAREN ARLOZ ARLOKO BANAKETA, GENEROAREN ARABERA 2012 (%bertikalak)

	GUZTIRA	Lehen sektorea	Industria	Eraikuntza	Zerbitzuak
Gizonezkoak	57,0	80,0	78,0	90,0	35,0
Emakumezkoak	43,0	20,0	22,0	10,0	65,0

#### 1.11 Taula EAEko EKONOMIAKO JARDUERAREN ARLOZ ARLOKO BANAKETA, GENEROAREN ARABERA. 2012 (%bertikalak.)

	GUZTIRA	Lehen sektorea	Industria	Eraikuntza	Zerbitzuak
Gizonezkoak	53,8	69,1	79,2	87,9	41,8
Emakumezkoak	46,2	30,9	20,8	12,1	58,2

**1.12 Taula IZAERA JURIDIKOAREN ARABERAKO BANAKETA, GENEROA KONTUAN HARTUTA  
2012 (%bertikalak)**

	<b>GUZTIRA</b>	<b>Kooperatibak</b>	<b>LSA sozietateak</b>	<b>LSM sozietateak</b>
Gizonezkoak	57,0	53,8	79,4	73,3
Emakumezkoak	43,0	46,2	20,6	26,7

**1.13 Taula JARDUERA-SEKTOREAREN ETA GENEROAREN ARABERAKO BANAKETA, GIZARTE-  
EKONOMIAREN ZUZENDARITZA KONTSEILU ETA ADMINISTRAZIOKO KONTSEILUETAN. 2012  
(%bertikalak)**

	<b>GUZTIRA Kontseilua</b>	<b>Lehen sektorea</b>	<b>Industria</b>	<b>Eraikuntza</b>	<b>Zerbitzuak</b>
Gizonezkoak	71,2	88,7	76,5	92,8	63,1
Emakumezkoak	28,8	11,3	23,5	7,2	36,9

**1.14 Taula ENPLEGUAREN ARLOZ ARLOKO BANAKETA, ADINAREN ARABERA (%horizontalak) 2012**

	<b>GUZTIRA</b>	<b>30etik behera</b>	<b>30-45 bitarte</b>	<b>45etik gora</b>
Lehen sektorea	100	6,8	35,4	57,8
Industria	100	12,4	50,0	37,7
Eraikuntza	100	9,9	50,6	39,5
Zerbitzuak	100	14,1	51,8	34,1
<b>GUZTIRA</b>	<b>100</b>	<b>13,1</b>	<b>50,9</b>	<b>36,0</b>

**1.15 Taula ENPLEGUAREN BANAKETA ADINAREN ETA FORMA JURIDIKOAREN ARABERA (%  
horizontalak). 2012**

	<b>GUZTIRA</b>	<b>30etik behera</b>	<b>30 - 45</b>	<b>45etik gora</b>
KOOP	100	13,4	52,1	34,5
LSAak	100	11,7	41,4	46,9
LSMak	100	10,7	46,0	43,3
<b>GUZTIRA</b>	<b>100</b>	<b>13,1</b>	<b>50,9</b>	<b>36,0</b>

**1.2.2.- Kontratu bidezko harreman-motak**

**1.16 Taula ENPLEGUAREN BANAKETA, KONTRATU BIDEZKO HARREMANETAN ETA  
ESTABLEZIMENDUAREN FORMA JURIDIKOAREN ARABERA. 2012 (% horizontalak)**

	<b>GUZTIRA</b>	<b>Kideak</b>	<b>Soldatapekoak</b>	<b>Finkoak</b>	<b>Behin- behinekoak</b>
KOOP	100	71,5	28,5	13,0	15,5
LSAak	100	59,3	40,7	27,2	13,5
LSMak	100	68,0	32,0	17,5	14,5
<b>GUZTIRA</b>	<b>100</b>	<b>70,4</b>	<b>29,6</b>	<b>14,3</b>	<b>15,3</b>





### 1.17 Taula ENPLEGU-BANAKETA FORMA JURIDIKOAREN ETA KONTRATU-MOTAREN ARABERA EAE-KO GIZARTE EKONOMIAN, 2006-2012 (kopuru absolutuak)

	Bazkideak	Soldatapekoak	Finkoak	Aldi baterakoak
<b>KOOP.ELK.</b>				
2006	34.746	15.405	4.999	10.406
2008	34.710	15.649	6.534	9.115
2010	33.895	14.197	8.256	5.941
2012	34.241	13.703	6.251	7.451
<b>Lan-sozietateak</b>				
2006	7.160	6.168	2.885	3.283
2008	7.159	5.098	3.364	1.734
2010	5.471	6.353	3.985	2.368
2012	5.001	2.865	1.767	1.098
<b>Lan-sozietate anonimoak</b>				
2006	4.142	4.088	1.966	2.122
2008	4.441	3.010	2.288	722
2010	2.592	4.828	3.060	1.768
2012	2.387	1.638	1.096	542
<b>Lan-sozietate mugatuak</b>				
2006	3.018	2.080	919	1.161
2008	2.718	2.088	1.076	1.012
2010	2.879	1.525	925	600
2012	2.614	1.227	671	556
<b>GUZTIRA</b>				
2006	<b>41.906</b>	<b>21.573</b>	<b>7.884</b>	<b>13.689</b>
2008	<b>41.869</b>	<b>20.747</b>	<b>9.898</b>	<b>10.849</b>
2010	<b>39.366</b>	<b>20.550</b>	<b>12.241</b>	<b>8.309</b>
2012	<b>39.242</b>	<b>16.568</b>	<b>8.018</b>	<b>8.549</b>

### 1.18 Taula EAE-ko GIZARTE-EKONOMIAKO ENPLEGUAREN BANAKETA FORMA JURIDIKOA ETA KONTRATU MOTAREN ARABERA

	Kideak	Soldatapekoak	Finkoak	Behin-behinekoak
KOOP	34.241	13.703	6.251	7.451
LSAak	2.387	1.638	1.096	542
LSMak	2.614	1.227	671	556

### 1.6 Irudia BAZKIDE-KOLEKTIBOAREN PISU ERLATIBOA (Portzentajea enplegu osoarekiko). 1996-2012

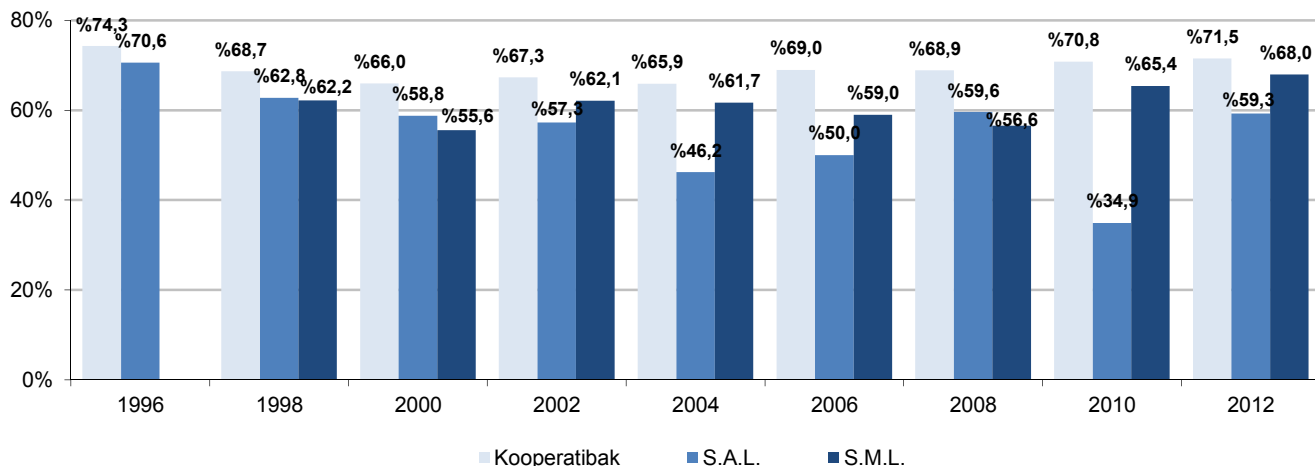

**1.19 Taula ENPLEGUAREN BANAKETA KONTRATU BIDEZKO HARREMANETAN ETA ESTABLEZIMENDUAREN JARDUERA-SEKTOREAREN ARABERA. 2012 (% horizontalak)**

	<b>GUZTIRA</b>	<b>Kideak</b>	<b>Soldatapekoak</b>	<b>Finkoak</b>	<b>Behin-behinekoak</b>
Lehen sektorea	100	71,3	27,0	13,2	13,8
Industria	100	78,0	25,2	9,6	15,6
Eraikuntza	100	68,9	30,6	18,2	12,4
Zerbitzuak	100	63,6	31,2	18,3	12,9
<b>GUZTIRA</b>	<b>100</b>	<b>70,4</b>	<b>29,6</b>	<b>14,3</b>	<b>15,3</b>

**1.3.- GIZARTE-EKONOMIAK SORTUTAKO BALIO ERANTSI GORDINA (BEGd) BALIOA ETA PRODUKTIBITATE ANTZEMANGARRIA**

**1.3.1.- BEGd-aren dinamika 2010-2012 biurtekoan**

**1.20 Taula BEGd-aren ARLOZ ARLOKO HAZKUNDEA 2010-2012 epean (Ohiko prezioak)**

<b>Sektorea</b>	<b>Hazkunde-tasa</b>
Lehen sektorea	-57,5%
Industria	-6,1%
Eraikuntza	-16,1%
Zerbitzuak	-6,0%
<b>GUZTIRA</b>	<b>-6,4%</b>

**1.21 Taula GIZARTE-EKONOMIAK SORTUTAKO BALIO ERANTSI GORDINAREN (BEGd) ARLOZ ARLOKO HAZKUNDEA. 2010 eta 2012 URTEETAKO KONPARAZIOZKO ERREFERENTZIA (zifra absolutuak euro kopurua, milakoan, %bertikalak) (Ohiko prezioak)**

	<b>2010</b>		<b>2012</b>	
	<b>z.a.</b>	<b>%ber.</b>	<b>z.a.</b>	<b>%ber.</b>
Lehen sektorea	3.666	0,1	1.558	0,1
Industria	1.452.024	51,4	1.363.525	51,6
Eraikuntza	69.654	2,5	58.440	2,2
Zerbitzuak	1.298.212	46	1.219.851	46,1
<b>GUZTIRA</b>	<b>2.823.557</b>	<b>100</b>	<b>2.643.375</b>	<b>100</b>

**1.22 Taula GIZARTE-EKONOMIAREN PARTE HARTZEA ARLOZ ARLOKO BARNE PRODUKTU GORDINEAN. 2010-2012ko KONPARAZIOZKO ERREFERENTZIA**

	<b>2010</b>	<b>2012</b>
Industria	10,0	9,9
Eraikuntza	1,5	1,4
Zerbitzuak	3,3	3,0
<b>GUZTIRA</b>	<b>4,8</b>	<b>4,5</b>

*Konparaziorako iturria: Kontu Ekonomikoak, 2012 Eustat*

**1.23 Taula EAEko EKONOMIA: BARNE PRODUKTU GORDINA ETA HORREN OSAGAIK URTEAREN ARABERA EAEn. ESKAINTZA ETA ESKAERA. OHIKO PREZIOAK. URTEEN ARTEKO ALDAKETA-TASAK (%) 2010-2012 (a)**

	<b>2010/2012</b>
Nekazaritza	20,6
Industria	-1,7
Eraikuntza	-19,1
Zerbitzuak	2,8
<b>BEGd ohiko prezioei</b>	<b>-0,1</b>

*Konparaziorako iturria: Kontu Ekonomikoak, 2012 Eustat*



### 1.3.2.- Produktibitate antzemangarriaren bilakaera 2010-2012 biurtekoan

1.24 Taula GIZARTE-EKONOMIAREN ALORREKO SEKTOREEN PRODUKTIBITATE ANTZEMANGARRIAREN BILAKAERA 2010-2012 epean. (BEGd euroak/enplegatua. Ohiko prezioak)

	2010	2012
Industria	54.773	53.001
Eraikuntza	33.895	29.220
Zerbitzuak	41.648	43.620
<b>GUZTIRA</b>	<b>47.126</b>	<b>47.364</b>

### 1.4.- GIZARTE-EKONOMIAREN EMAITZEN KONTUAK

1.7 Irudia GIZARTE-EKONOMIAREN EMAITZA EKONOMIKOEN (MOZKINAK) ETA CASH FLOWAREN BILAKAERA. 2002-2012 (zifra absolutuak euro kopurua, milakoa)

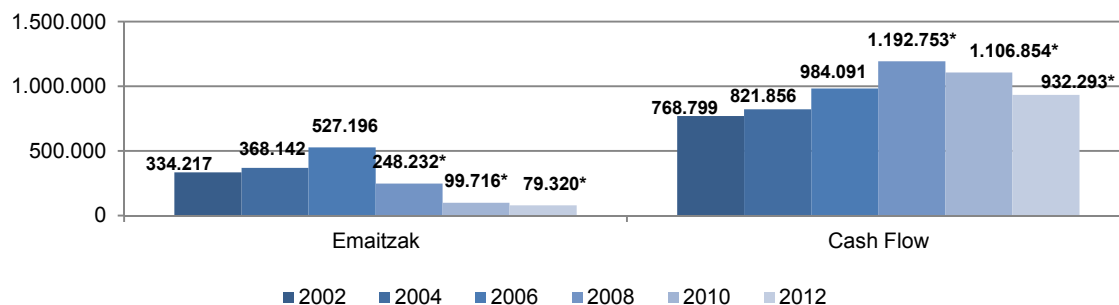

1.25 Taula MOOZKINEN ETA CASH FLOWAREN BANAKETA JARDUERA SEKTOREEN ARABERA 2012 (% bertikalak)

	Emaitzak	Cash-Flow
Lehen sektorea	-0,1	0,1
Industria	102	44,4
Eraikuntza	-5,3	-0,1
Zerbitzuak	3,5	55,6
<b>GUZTIRA</b>	<b>100</b>	<b>100</b>

**1.26 Taula GIZARTE-EKONOMIAREN SARREREN ETA GASTUEN KONTUAK 2010-2012 (%bertikalak eta bilakaera)**

	z.a.	%ber.	2010-2012ko bilakaera
<b>DIRU-SARRERAK</b>			
70 Salmenta garbiak	8.283.006.345	84,80%	-3,3
71 Obren eta produktu bukatuen eta fabrikazio prozesuan dauden produktuen izakinen aldaketa	26.610.576	0,30%	-65,7
73 Enpresarentzat egindako lanak	24.443.882	0,30%	-18,2
74 Ustiapenari ohiko diru-laguntzak	336.636.411	3,40%	8,6
75 Bestelako Diru-sarrera osagarriak	697.599.080	7,10%	82,2
76 Finantza-sarrerak	178.032.211	1,80%	22,3
77 Ibilgetutik eratorritako etekinak eta ez ohiko sarrerak	94.533.753	1,00%	-34,8
79 Gehiegizko hornidurak eta aplikazioak	125.833.098	1,30%	114,2
<b>SARRERAK GUZTIRA</b>	<b>9.766.695.356</b>	<b>100</b>	<b>0,55</b>
<b>GASTUAK</b>			
60 Erosketa garbiak	4.825.458.075	49,81%	-4,4
61 Salgaien eta lehen gaien izakinen aldaketa	29.722.326	0,31%	56,5
62 Kanpoko zerbitzuak	1.165.775.279	12,03%	0,3
63 Jarduerari lotutako zergak	-48.064.613	-0,50%	-405,1
64 Langileen gastuak	2.046.598.345	21,13%	-2,7
65 Bestelako kudeaketa-gastuak	533.153.461	5,50%	-255,9%
66 Finantza-gastuak	191.913.236	1,98%	-15,4
67 Ibilgetutik eratorritako galerak eta ez ohiko gastuak	89.846.278	0,93%	225,3
68 Ekitaldiko amortizazioak	280.323.006	2,89%	-22,5
69 Hornidura-zuzkidurak	572.650.066	5,91%	46,6
<b>GASTUAK GUZTIRA</b>	<b>9.687.375.460</b>	<b>100</b>	<b>-1,6</b>

**1.27 Taula BAZKIDEEK KOOPERATIBETAN EGINDAKO EKARPENEN INTERESAK ETA FINANTZA-GASTUEN GAINENKO PISU ERLATIBOA (66 KONTUA) (zifra absolutuak eurotan eta % horizontalak). 2012**

Jarduera-sektorea	Finantza-gastuak guztira		Ekarpenen interesak	
	z.a.	%hor.	z.a.	%hor.
Lehen sektorea	142.542	100	55.985	39,3
Industria	99.411.363	100	19.357.613	19,5
Eraikuntza	1.890.588	100	142.202	7,5
Zerbitzuak	90.468.743	100	21.107.989	23,3
<b>GUZTIRA</b>	<b>191.913.236</b>	<b>100</b>	<b>40.663.788</b>	<b>21,2</b>



## 2.- GIZARTE-EKONOMIAREN PROFIL JURIDIKOA

### 2.1.- ESTABLEZIMENDUAK ETA ENPLEGUAK

1.28 Taula -2012ean GIZARTE-EKONOMIAREN ESTABLEZIMENDUEK IZANDAKO BILAKAERA, FORMA JURIDIKOAREN ARABERA 2010-2012 (zifra absolutuak, % bertikalak)

	2010		2012		%Δ12/10 (1)
	z.a.	%ber.	z.a.	%ber.	
Kooperatibak	2.029	67,7	2.194	71,3	8,1
LS motakoak	968	32,3	884	28,7	-8,7
LSA	319	10,7	268	8,7	-16,1
LSM	649	21,6	616	20,0	-5,0
<b>GUZTIRA</b>	<b>2.997</b>	<b>100</b>	<b>3.078</b>	<b>100</b>	<b>2,7</b>

(1) Kopuru absolutuek erregistratutako hazkundera, ehunekotan adierazita.

1.29 Taula 2010-2012ean GIZARTE-EKONOMIAREN ALORREKO ENPLEGUEK IZANDAKO BILAKAERA, FORMA JURIDIKOAREN ARABERA 2010-2012 (zifra absolutuak,% bertikalak)

	2010		2012		%Δ12/10 (1)
	z.a.	%ber.	z.a.	%ber.	
Kooperatibak	48.196	80,5	47.981	86,0	-0,4
LS motakoak	11.720	19,6	7.828	14,0	-33,2
LSA	7.355	12,3	4.005	7,2	-45,5
LSM	4.365	7,3	3.823	6,8	-12,4
<b>GUZTIRA</b>	<b>59.915</b>	<b>100</b>	<b>55.809</b>	<b>100</b>	<b>-6,9</b>

(1) Kopuru absolutuek erregistratutako hazkundera, ehunekotan adierazita.

1.8 Irudia ENPLEGUEN ETA ESTABLEZIMENDUEN BANAKETA, FORMA JURIDIKOAREN ARABERA. 2012.

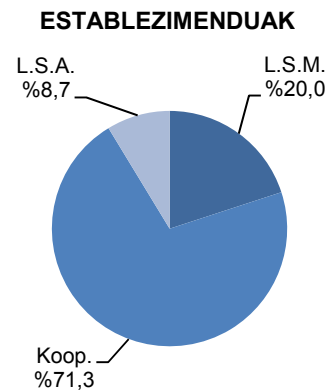
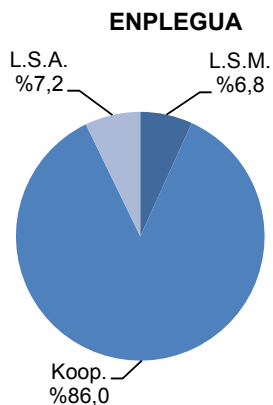

**1.30 Taula ESTABLEZIMENDUEN BATEZ BESTEKO TAMAINA, FORMA JURIDIKOAREN ARABERA (ENPLEGATUAK/ESTABLEZIMENDUAK) 2010-2012**

	2010		2012	
	z.a.	%ber.	z.a.	%ber.
Kooperatibak		23,8		21,9
LS motakoak		12,1		8,9
LSA		23,1		14,9
LSM		6,7		6,2

**1.31 Taula KOOPERATIBEN ENPLEGUAREN ARLOZ ARLOKO EGITURA. 2010 eta 2012 URTEETAKO ERREFERENTZIA. (zifra absolutuak, %bertikalak)**

	2010		2012	
	z.a.	%ber.	z.a.	%ber.
Lehen sektorea	154	0,3	101	0,2
Industria	20.897	43,4	20.917	43,6
Eraikuntza	1.242	2,6	1.316	2,7
Zerbitzuak	25.903	53,7	25.647	53,5
<b>GUZTIRA</b>	<b>48.196</b>	<b>100</b>	<b>47.981</b>	<b>100</b>

**1.32 Taula SOZIETATE LABORALEN ENPLEGUAREN ARLOZ ARLOKO EGITURA. 2010 eta 2012 URTEETAKO ERREFERENTZIA. (zifra absolutuak, %bertikalak)**

	LSA				LSM				Lan Sozietateak			
	2010		2012		2010		2010		2012		2010	
	z.a.	%ber.	z.a.	%ber.	z.a.	%ber.	z.a.	%ber.	z.a.	%ber.	z.a.	%ber.
Lehen sektorea	0	0	0	0,0	25	0,6	16	0,4	25	0,2	16	0,2
Industria	3.487	47,4	3.033	75,7	2.126	48,7	1.777	46,5	5.613	47,9	4.810	61,4
Eraikuntza	311	4,2	204	5,1	502	11,5	480,06	12,6	813	6,9	684,06	8,7
Zerbitzuak	3.557	48,4	769	19,2	1.711	39,2	1.549	40,5	5.268	44,9	2.319	29,6
<b>GUZTIRA</b>	<b>7.355</b>	<b>100</b>	<b>4.005</b>	<b>100</b>	<b>4.365</b>	<b>100</b>	<b>3.823</b>	<b>100,0</b>	<b>11.720</b>	<b>100</b>	<b>7.828</b>	<b>100</b>

**2.2.- BEGd-a ETA PRODUKTIBITATE ANTZEMANGARRIA**

**1.33 Taula GIZARTE-EKONOMIAK SORTUTAKO BALIO ERANTSI GORDINAREN (BEGd) BANAKETA, FORMA JURIDIKOAREN ARABERA. KONPARAZIOZKO ERREFERENTZIA 2010 eta 2012. (zifra absolutuak euro kopurua milakoan, %ber.) (Ohiko prezioak)**

	2010		2012	
	z.a.	%ber.	z.a.	%ber.
Kooperatibak	2.476.439	87,7	2.394.313	90,6
LS motakoak	347.118	12,3	249.062	9,4
LSA	235.554	8,3	146.716	5,6
LSM	111.564	4	102.346	3,9
<b>GUZTIRA</b>	<b>2.823.557</b>	<b>100</b>	<b>2.643.375</b>	<b>100</b>



## 1.9 Irudia BEGd BALIOAREN BANAKETA, FORMA JURIDIKOAREN ARABERA. 2012 (%ber.)

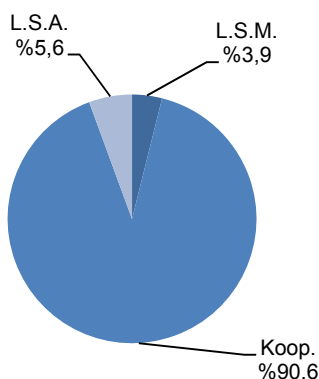

## 1.34 Taula BEGd-aren BANAKETA FORMA JURIDIKOA ETA JARDUERA SEKTOREAREN ARABERA. 2012 (zifra absolutuak eta % bertikalak)

	GUZTIRA		Koop.		LSA		LSM	
	z.a.	%ber.	z.a.	%ber.	z.a.	%ber.	z.a.	%ber.
Lehen sektorea	1.558.013	0,1	1.443.557	0,1	0	0,0	114.456	0,1
Industria	1.363.525.421	51,6	1.196.577.748	50,0	117.440.818	80,0	49.506.855	48,4
Eraikuntza	58.440.259	2,2	39.203.323	1,6	6.657.573	4,5	12.579.362	12,3
Zerbitzuak	1.219.850.876	46,1	1.157.087.983	48,3	22.617.472	15,4	40.145.421	39,2
<b>GUZTIRA</b>	<b>2.643.374.568</b>	<b>100</b>	<b>2.394.312.612</b>	<b>100</b>	<b>146.715.863</b>	<b>100</b>	<b>102.346.094</b>	<b>100</b>

## 1.35 Taula ARLOZ ARLOKO PRODUKTIBITATE ANTZEMANGARRIA KOOPERATIBA, SAL ETA SML SOZIETATEETAN. KONPARAZIOZKO ERREFERENTZIA 2010 eta 2012 (BEGd euroak/enplegatua).

	Koop.		LSA		LSM		LSen agregatua	
	2010	2012	2010	2012	2010	2012	2010	2012
Industria	61.198	57.207	34.044	38.726	25.612	27.855	30.850	34.709
Zerbitzuak	44.434	45.116	29.621	29.410	24.473	25.909	27.949	27.070
<b>GUZTIRA</b>	<b>51.383</b>	<b>49.901</b>	<b>32.026</b>	<b>36.632</b>	<b>25.559</b>	<b>26.772</b>	<b>29.618</b>	<b>31.817</b>

### 3.- GIZARTE-EKONOMIAREN LURRALDE-PROFILA

#### 3.1.- ENPLEGUAREN ETA ESTABLEZIMENDUEN LURRALDE-PROFILA

1.10 Irudia GIZARTE-EKONOMIAREN ALORREKO ESTABLEZIMENDUEN LURRALDE-BANAKETAREN BILAKAERA. 2010-2012

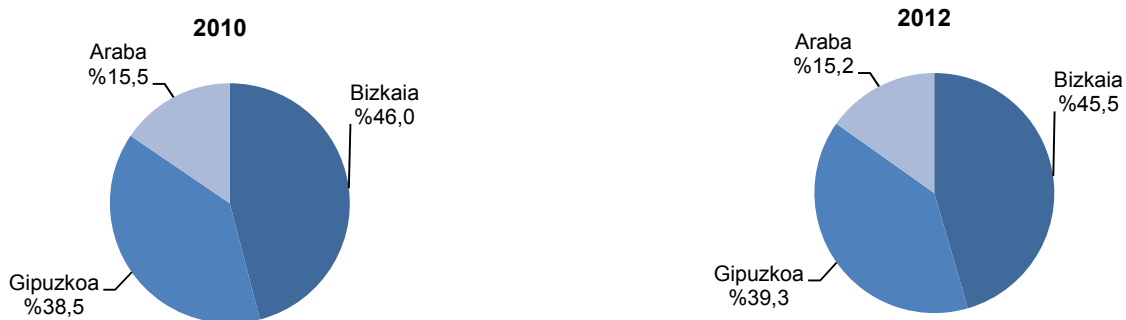

1.11 Irudia GIZARTE-EKONOMIAREN ALORREKO ENPLEGUAREN LURRALDE-BANAKETAREN BILAKAERA. 2010-2012

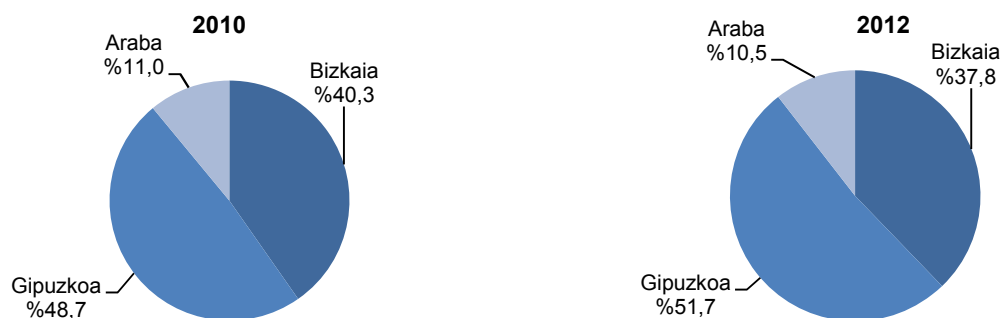

1.36 Taula GIZARTE-EKONOMIAREN ALORREKO ESTABLEZIMENDUEN ETA ENPLEGUEN LURRALDE-BANAKETA. (zifra absolutuak eta %bertikalak). 2012

	Enpleguak		Establezimenduak	
	z.a.	%ber.	z.a.	%ber.
Araba	5.846	10,5	467	15,2
Bizkaia	21.087	37,8	1.401	45,5
Gipuzkoa	28.876	51,7	1.210	39,3
<b>GUZTIRA</b>	<b>55.809</b>	<b>100</b>	<b>3.078</b>	<b>100</b>





### 1.12 Irudia GIZARTE-EKONOMIAK EAEko EKONOMIAN DUEN GARRANTZI ERLATIBOA (Enpleguaren pisu erlatiboa Lurralde Historikoaren arabera). 2010-2012

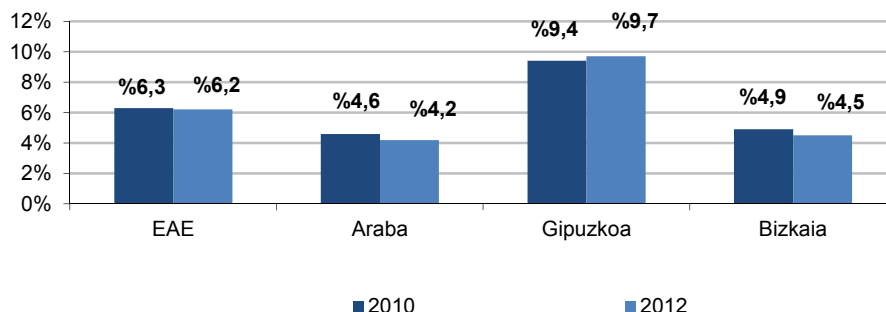

Konparaziorako Iturria: Biztanleria jardueraren arabera sailkatzeko inkesta (BJA), Eustat 2012

### 1.37 Taula GIZARTE-EKONOMIAREN ALORREKO ENPLEGUEN LURRALDE-BANAKETA, FORMA JURIDIKOAREN ARABERA (zifra absolutuak eta %bertikalak). 2012

	GUZTIRA		Koop.		LSA		LSM	
	z.a.	%ber.	z.a.	%ber.	z.a.	%ber.	z.a.	%ber.
Araba	5.846	10,5	4.983	10,4	476	11,9	388	10,1
Bizkaia	21.087	37,8	17.704	36,9	1.860	46,4	1.523	39,8
Gipuzkoa	28.876	51,7	25.294	52,7	1.670	41,7	1.912	50,0
<b>GUZTIRA</b>	<b>55.809</b>	<b>100</b>	<b>47.981</b>	<b>100</b>	<b>4.005</b>	<b>100</b>	<b>3.823</b>	<b>100</b>

### 1.38 Taula GIZARTE-EKONOMIAREN ALORREKO ENPLEGUEN LURRALDE-BANAKETA, FORMA JURIDIKOAREN ARABERA 2012 (% horizontalak)

	GUZTIRA	Koop.	LSA	LSM
Araba	100	85,2	8,1	6,6
Bizkaia	100	84,0	8,8	7,2
Gipuzkoa	100	87,6	5,8	6,6
<b>GUZTIRA</b>	<b>100</b>	<b>86,0</b>	<b>7,2</b>	<b>6,8</b>

**1.39 Taula GIZARTE-EKONOMIAREN ALORREKO ENPLEGUEN ARLOZ ARLOKO BANAKETA  
LURRALDE HISTORIKOAREN ARABERA 2012 (zifra absolutuak eta %bertikalak)**

EAE	GUZTIRA		Koop.		LSA		LSM	
	z.a.	%ber.	z.a.	%ber.	z.a.	%ber.	z.a.	%ber.
Lehen sektorea	117	0,2	101	0,2	0	0,0	16	0,4
Industria	25.727	46,1	20.917	43,6	3.033	75,7	1.778	46,5
Eraikuntza	2.000	3,6	1.317	2,7	204	5,1	479	12,5
Zerbitzuak	27.966	50,1	25.647	53,5	770	19,2	1.549	40,5
<b>GUZTIRA</b>	<b>55.809</b>	<b>100</b>	<b>47.981</b>	<b>100</b>	<b>4.005</b>	<b>100</b>	<b>3.823</b>	<b>100</b>
ARABA	GUZTIRA		Koop.		LSA		LSM	
	z.a.	%ber.	z.a.	%ber.	z.a.	%ber.	z.a.	%ber.
Lehen sektorea	57	1,0	57	1,1	0	0,0	0	0,0
Industria	2.258	38,6	1.707	34,3	382	80,3	169	43,7
Eraikuntza	313	5,4	245	4,9	24	5,0	44	11,4
Zerbitzuak	3.218	55,0	2.974	59,7	70	14,7	174	45,0
<b>GUZTIRA</b>	<b>5.846</b>	<b>100</b>	<b>4.983</b>	<b>100</b>	<b>476</b>	<b>100</b>	<b>387</b>	<b>100</b>
BIZKAIA	GUZTIRA		Koop.		LSA		LSM	
	z.a.	%ber.	z.a.	%ber.	z.a.	%ber.	z.a.	%ber.
Lehen sektorea	44	0,2	32	0,2	0	0,0	12	0,8
Industria	6.941	32,9	5.215	29,5	1.401	75,3	324	21,3
Eraikuntza	1.001	4,7	636	3,6	99	5,3	266	17,5
Zerbitzuak	13.102	62,1	11.822	66,8	360	19,4	920	60,4
<b>GUZTIRA</b>	<b>21.087</b>	<b>100</b>	<b>17.704</b>	<b>100</b>	<b>1.860</b>	<b>100</b>	<b>1.523</b>	<b>100</b>
GIPIZKOA	GUZTIRA		Koop.		LSA		LSM	
	z.a.	%ber.	z.a.	%ber.	z.a.	%ber.	z.a.	%ber.
Lehen sektorea	16	0,1	12	0,0	0	0,0	4	0,2
Industria	16.528	57,2	13.995	55,3	1.249	74,8	1.284	67,2
Eraikuntza	686	2,4	436	1,7	81	4,9	169	8,8
Zerbitzuak	11.646	40,3	10.851	42,9	340	20,4	455	23,8
<b>GUZTIRA</b>	<b>28.876</b>	<b>100</b>	<b>25.294</b>	<b>100</b>	<b>1.670</b>	<b>100</b>	<b>1.912</b>	<b>100</b>

**1.40 Taula GIZARTE-EKONOMIAREN INDUSTRIA-ENPLEGUAREN LURRALDE-BANAKETA ETA  
BILAKAERA. 2010-2012**

	Araba		Bizkaia		Gipuzkoa	
	z.a.	Δ10-12	z.a.	Δ10-12	z.a.	Δ10-12
Industria	2.258	-11,5	6.941	-7,4	16.528	+0,4

**1.41 Taula INDUSTRIA-ENPLEGUAREN LURRALDE BANAKETA FORMA JURIDIKOAREN ARABERA  
ETA BERE BILAKAERA 2010-2012**

	Araba 2012		Bizkaia 2012		Gipuzkoa 2012	
	z.a.	Δ10-12	z.a.	Δ10-12	z.a.	Δ10-12
Kooperatibak	1.707	-9,9	5.215	-0,5	13.995	+1,7
LS sozietateak	551	-16,4	1.725	-23,7	2.533	-6,0
LSA	382	-23,6*	1.401	-14,9	1.249	-6,9
LSM	169	+6,3	324	-47,1	1.284	-5,1
<b>GUZTIRA</b>	<b>2.258</b>	<b>-11,5</b>	<b>6.941</b>	<b>-7,4</b>	<b>16.528</b>	<b>+0,4</b>



**1.42 Taula GIZARTE-EKONOMIAREN ALORREKO ENPLEGUEN ARLOZ ARLOKO BANAKETA, LURRALDE HISTORIKOAREN ARABERA. (duen garrantzi erlatiboa, %, euskal ekonomia osoari dagokionez). 2012**

EAE	Gizarte-ekonomia	Euskal ekonomia guztira	Garrantzi erlatiboa ehunekoan
Lehen sektorea	117	8.000	%1,5
Industria	25.727	214.300	%12,0
Eraikuntza	2.000	57.800	%3,5
Zerbitzuak	27.966	624.200	%4,5
<b>GUZTIRA</b>	<b>55.809</b>	<b>904.300</b>	<b>%6,2</b>
ARABA	Gizarte-ekonomia	Euskal ekonomia guztira	Garrantzi erlatiboa ehunekoan
Lehen sektorea	57	2.100	%2,7
Industria	2.258	39.300	%5,7
Eraikuntza	313	7.800	%4,0
Zerbitzuak	3.218	90.100	%3,6
<b>GUZTIRA</b>	<b>5.846</b>	<b>139.300</b>	<b>%4,2</b>
BIZKAIA	Gizarte-ekonomia	Euskal ekonomia guztira	Garrantzi erlatiboa ehunekoan
Lehen sektorea	43,5	3.900	%1,1
Industria	6.941	96.900	%7,2
Eraikuntza	1001	30.200	%3,3
Zerbitzuak	13.102	337.300	%3,9
<b>GUZTIRA</b>	<b>21.087</b>	<b>468.300</b>	<b>%4,5</b>
GIPUZKOA	Gizarte-ekonomia	Euskal ekonomia guztira	Garrantzi erlatiboa ehunekoan
Lehen sektorea	16	2.000	%0,8
Industria	16.528	78.100	%21,2
Eraikuntza	686	19.800	%3,5
Zerbitzuak	11.646	196.800	%5,9
<b>GUZTIRA</b>	<b>28.876</b>	<b>296.700</b>	<b>%9,7</b>

**3.2.- BEGd BALIOAREN ETA PRODUKTIBITATE ANTZEMANGARRIAREN LURRALDE-PROFILA**

**1.13 Irudia GIZARTE-EKONOMIAREN BEGd BALIOAREN LURRALDE-BANAKETAREN BILAKAERA. 2010-2012**

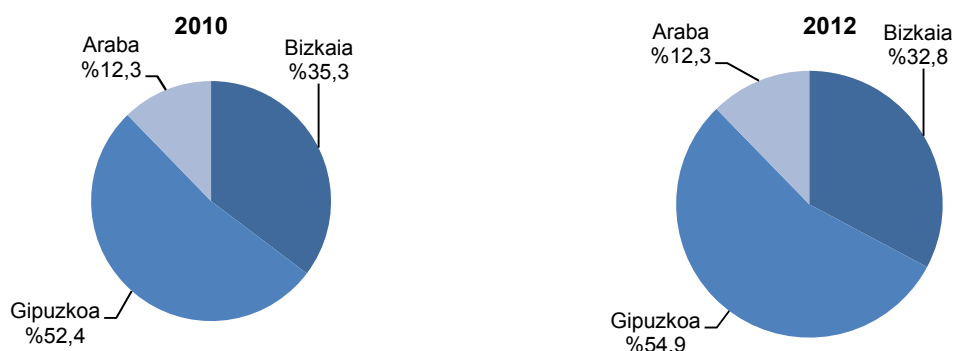

**1.43 Taula GIZARTE-EKONOMIAREN BEGd BALIOAREN LURRALDE-BANAKETA, FORMA JURIDIKOAREN ARABERA. 2012. (zifra absolutuak euroan, %bertikalak.)**

	EAE		Koop.		LSA		LSM	
	z.a.	%ber.	z.a.	%ber.	z.a.	%ber.	z.a.	%ber.
Araba	300.044.955	11,4	277.439.644	11,6	12.500.394	8,5	10.104.917	9,9
Bizkaia	830.004.114	31,4	716.281.812	29,9	71.256.168	48,6	42.466.134	41,5
Gipuzkoa	1.513.325.499	57,2	1.400.591.155	58,5	62.959.301	42,9	49.775.043	48,6
<b>GUZTIRA</b>	<b>2.643.374.568</b>	<b>100</b>	<b>2.394.312.612</b>	<b>100</b>	<b>146.715.863</b>	<b>100</b>	<b>102.346.094</b>	<b>100</b>

**1.44 Taula BEGd BALIOAREN LURRALDE-BANAKETA, FORMA JURIDIKOAREN ARABERA. 2012 (% horizontalak.)**

	GUZTIRA	Koop.	LSA	LSM
Araba	100	92,5	4,2	3,4
Bizkaia	100	86,3	8,6	5,1
Gipuzkoa	100	92,6	4,2	3,3
<b>GUZTIRA</b>	<b>100</b>	<b>90,6</b>	<b>5,6</b>	<b>3,9</b>

**1.45 Taula GIZARTE-EKONOMIAREN BEGd-aren ARLOZ ARLOKO BANAKETA, LURRALDE HISTORIKOAREN ARABERA 2012. (zifra absolutuak euroan, %bertikalak.)**

	EAE		Araba		Bizkaia		Gipuzkoa	
	z.a.	%ber.	z.a.	%ber.	z.a.	%ber.	z.a.	%ber.
Lehen sektorea	1.558.013	0,1	1.189.776	0,4	352.193	0,0	16.044	0,0
Industria	1.363.525.421	51,6	114.537.437	38,2	317.669.299	38,3	931.318.684	61,5
Eraikuntza	58.440.259	2,2	11.364.378	3,8	29.281.391	3,5	17.794.489	1,2
Zerbitzuak	1.219.850.876	46,1	172.953.364	57,6	482.701.231	58,2	564.196.281	37,3
<b>GUZTIRA</b>	<b>2.643.374.568</b>	<b>100</b>	<b>300.044.955</b>	<b>100</b>	<b>830.004.114</b>	<b>100</b>	<b>1.513.325.498</b>	<b>100</b>

**1.46 Taula PRODUKTIBITATE ANTZEMANGARRIA LURRALDE HISTORIKOAREN ARABERA 2008-2012. (Euro kopurua, milakoan /Enplegatua)**

	Araba	Bizkaia	Gipuzkoa	EAE
2008	51.807	40.031	50.918	46.755
2010	52.465	41.175	50.857	47.126
2012	51.321	39.361	52.409	47.364

**1.47 Taula LURRALDE-PRODUKTIBITATE ANTZEMANGARRIA, FORMA JURIDIKOAREN ARABERA. 2012 (Euroak/Enplegatua)**

	Araba	Bizkaia	Gipuzkoa	EAE
Koop.	55.674	40.458	55.373	55.674
LSA	26.289	38.310	37.708	36.632
LSM	26.066	27.887	26.028	26.772
<b>GUZTIRA</b>	<b>51.321</b>	<b>39.361</b>	<b>52.409</b>	<b>47.364</b>



#### 4.- GIZARTE-EKONOMIAREN ESPORTAZIOAK

1.14 Irudia KANPOKO MERKATUETARAKO IREKITZE-MAILAREN BILAKAERA (esportazioen bolumena fakturazio osoaren gainean). 1994-2012

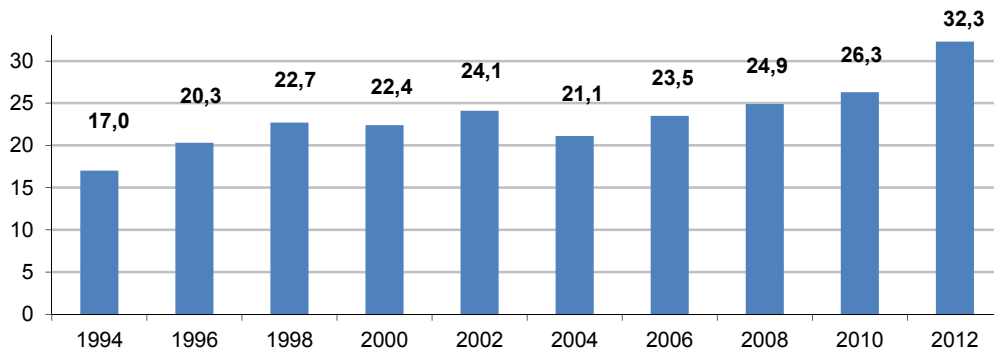

1.15 Irudia ESPORTAZIOEK ENPRESA ESPORTATZAILEEN FAKTURAZIO OSOAREN GINEAN DUTEN PISU ERLATIBOAREN BILAKAERA. 2012

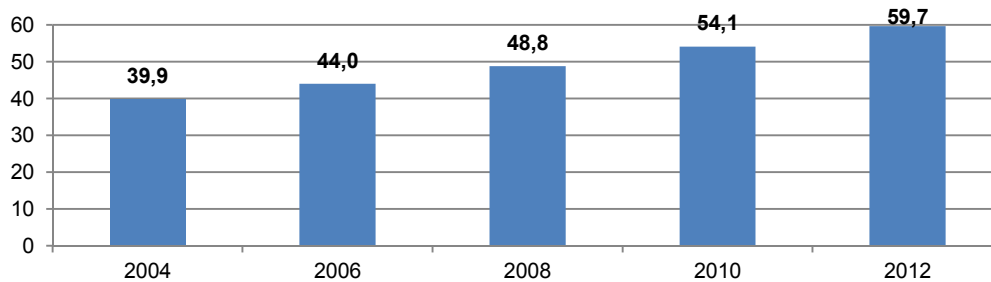

1.16 Irudia GIZARTE-EKONOMIAREN ALORREKO ENPRESEN ESPORTAZIOEN NORAKOA. 2012 (norakoaren arabera esportazio guztien %)

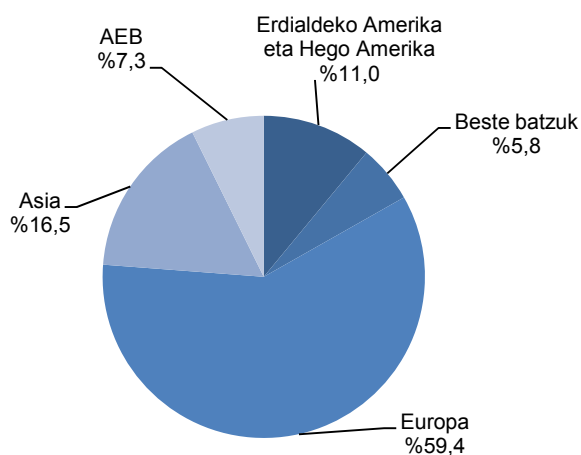

**1.48 Taula ESPORTAZIOEN BOLUMENA, ZONAREN ETA BILAKAERAREN ARABERA. 2006, 2008, 2010 eta 2012**

	<b>z.a. 2006</b>	<b>z.a. 2008</b>	<b>z.a. 2010</b>	<b>z.a. 2012</b>	<b>Δ08/06</b>	<b>Δ10/08</b>	<b>Δ12/10</b>
Europa	1.675.104.241	1.959.861.909	1.397.054.639	1.588.386.617	%17,00%	%-28,70	%13,7
Asia	150.042.760	189.287.966	370.036.555	440.345.111	%26,20%	%95,50	%19,0
AEB	114.211.653	24.409.658	148.965.042	193.840.989	%-78,60	%510,30	%30,1
Hegoaldeko Amerika	125.408.874	166.542.425	210.994.736	295.090.191	%32,80	%26,70	%39,9
Beste batzuk	174.676.645	85.507.342	123.433.888	155.592.307	%-51,00	%44,40	%26,1
<b>GUZTIRA</b>	<b>2.239.444.173</b>	<b>2.425.609.299</b>	<b>2.250.484.862</b>	<b>2.673.255.215</b>	<b>%8,30</b>	<b>%-7,20</b>	<b>%18,8</b>

**1.49 Taula BARNE-SALMENTEN ETA KANPO-SALMENTEN BILAKAERA 2010-2012**

	<b>2010</b>	<b>2012</b>	<b>%Δ12/10</b>	<b>z.a. Δ12/10</b>
<b>Fakturazio osoa</b>	<b>8.563.275.439</b>	<b>8.283.006.345</b>	<b>%-3,3</b>	<b>-280.269.094</b>
<b>Esportatzen ez dutenen fakturazioa</b>	<b>4.403.768.701</b>	<b>3.806.223.169</b>	<b>%-13,6</b>	<b>-597.545.532</b>
<b>Esportatzaileen fakturazioa</b>	<b>4.159.506.738</b>	<b>4.476.783.176</b>	<b>%7,6</b>	<b>317.276.438</b>
a) Barne-salmentak	1.909.021.877	1.803.527.961	%-5,5	-105.493.916
b) Kanpo-salmentak: Esportazioak	2.250.484.862	2.673.255.215	%18,8	422.770.353
b.1. Europarako esportazioak	1.397.054.639	1.588.386.617	%13,7	191.331.978
b.2. Esportazioak gainerako herrialdeetara	853.430.223	1.084.868.598	%27,1	231.438.375

**4.1.- ESPORTAZIOAK, JARDUERA-SEKTORE, FORMA JURIDIKO ETA ENPRESEN TAMAINAREN ARABERA**

**1.50 Taula GIZARTE-EKONOMIAREN ESPORTAZIOEN ARLOZ ARLOKO BANAKETA. (zifra absolutuak euro-kopurua, milakoan, %bertikalak) ETA NEGOZIO-KOPURUAREN GAINEKO PISU ERLATIBOA. 2012**

	<b>Esportazioak</b>		<b>Pisu erlatiboa / Negozio-kopuruaren arabera</b>
	<b>z.a.</b>	<b>%</b>	<b>%</b>
Industria (*)	2.632.362.217	98,5	58,2
Zerbitzuak	40.234.553	1,5	1,1
<b>GUZTIRA</b>	<b>2.673.255.215</b>	<b>100</b>	<b>32,3</b>

(\*)Eraikuntza ez dago sartua.

**1.51 Taula GIZARTE-EKONOMIAKO ESPORTAZIOEN SEKTORE-BANAKETA FORMA JURIDIKOAREN ARABERA (zifra absolutuak milioika eurotan eta % horizontalak). 2012**

	<b>GUZTIRA</b>		<b>Koop.</b>		<b>LSA</b>		<b>LSM</b>	
	<b>z.a.</b>	<b>%hor..</b>	<b>z.a.</b>	<b>%hor.</b>	<b>z.a.</b>	<b>%hor.</b>	<b>z.a.</b>	<b>%hor.</b>
Industria	2.632.362.217	100	2.531.091.571	96,2	82.955.361	3,2	18.315.285	0,7
Zerbitzuak	40.234.553	100	26.623.768	66,2	278.503	0,7	13.332.282	33,1
<b>GUZTIRA</b>	<b>2.673.255.215</b>	<b>100</b>	<b>2.558.373.784</b>	<b>96,0</b>	<b>83.233.863</b>	<b>3,5</b>	<b>31.647.567</b>	<b>0,5</b>

(\*)Eraikuntza ez dago sartua.



### 1.17 Irudia ESPORTAZIOEN PISU ERLATIBOAREN KONPARATIBA FAKTURAZIOARI DAGOKIONEZ. 2008-2012. (esportazioen %, fakturazioaren arabera)

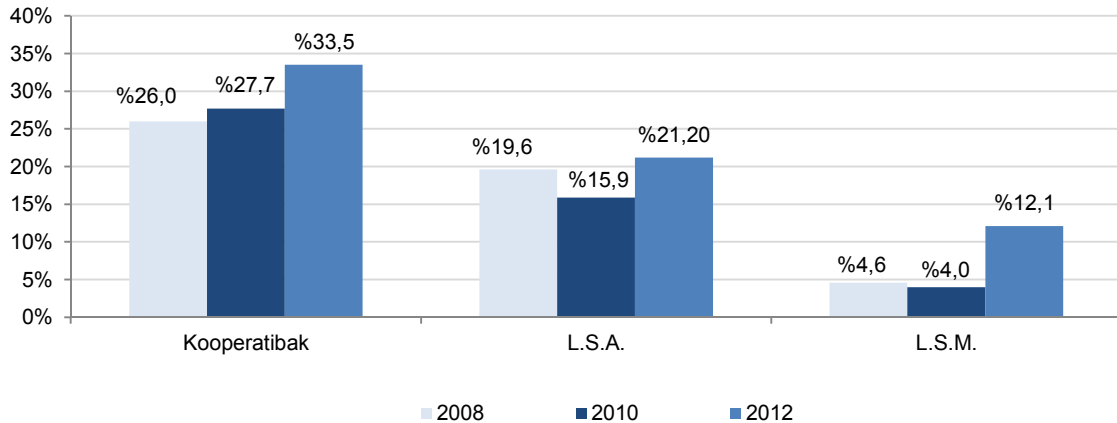

### 1.52 Taula ESPORTAZIOEN BOLUMENA, ENPLEGU-MAILAREN ETA FORMA JURIDIKOAREN ARABERA 2012 (zifra absolutuak eta %bertikalak)

	GUZTIRA		Koop.		LSA		LSM	
	z.a.	%ber.	z.a.	%ber.	z.a.	%ber.	z.a.	%ber.
5 enplegu arte	2.895.772	0,1	1.968.179	0,1	282.767	0,3	644.826	2,0
6 – 15 bitarte	9.266.354	0,3	5.783.688	0,2	210.105	0,3	3.272.561	10,3
16 – 50 bitarte	95.901.905	3,6	61.894.683	2,4	17.635.199	21,2	16.372.023	51,7
51 – 100 bitarte	324.085.279	12,1	309.967.145	12,1	14.118.134	17,0	0	0,0
101 – 200 bitarte	234.267.183	8,8	209.655.044	8,2	13.253.982	15,9	11.358.157	35,9
201 – 500 bitarte	770.001.776	28,8	732.268.099	28,6	37.733.677	45,3	0	0,0
500 baino gehiago	1.236.836.947	46,3	1.236.836.947	48,3	0	0,0	0	0,0
<b>GUZTIRA</b>	<b>2.673.255.215</b>	<b>100</b>	<b>2.558.373.784</b>	<b>100</b>	<b>83.233.863</b>	<b>100</b>	<b>31.647.567</b>	<b>100</b>

### 1.53 Taula ESPORTAZIOEN BOLUMENAREN PISU ERLATIBOA, FORMA JURIDIKOAREN ETA ENPLEGU-MAILAREN ARABERA (%horizontalak). 2012

	Koop.	LSA	LSM
5 enplegu arte	68,0	9,8	22,3
6 – 15 bitarte	62,4	2,3	35,3
16 – 50 bitarte	64,5	18,4	17,1
51 – 100 bitarte	95,6	4,4	0,0
101 – 200 bitarte	89,5	5,7	4,8
201 – 500 bitarte	95,1	4,9	0,0
500 baino gehiago	100,0	0,0	0,0
<b>GUZTIRA</b>	<b>96,0</b>	<b>3,5</b>	<b>0,5</b>

**1.18 Irudia GIZARTE-EKONOMIAREN ENPRESEN ESPORTAZIOEN JATORRIZKO LURRALDEA. 2012**  
(esportazioen bolumen osoaren %, jatorrizko Lurralde Historikoaren arabera)

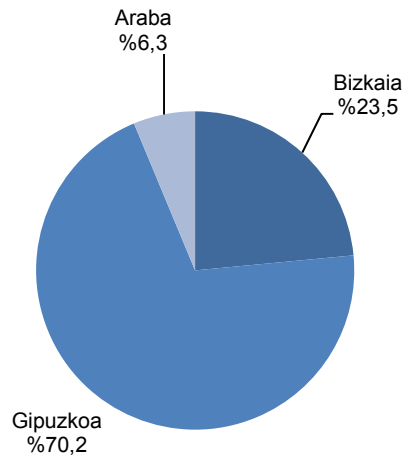





## 5.- GIZARTE-EKONOMIAREN BESTE MAGNITUDE EKONOMIKO BATZUK

### 5.1.- GIZARTE-EKONOMIAREN FINANTZIAZIO PROPIOA

1.54 Taula GIZARTE-EKONOMIAREN FUNTS PROPIOEN ARLOZ ARLOKO BANAKETA. 2010 eta 2012 (zifra absolutuak euro kopurua milakoan, %bertikalak)

	2010		2012	
	Euroak	%ber.	Euroak	%ber.
Lehen sektorea	6.276.220	0,1	6.219.052	0,1
Industria	2.179.586.578	36,8	2.428.715.928	42,5
Eraikuntza	57.892.158	1,0	50.949.517	0,9
Zerbitzuak	3.680.316.122 <sup>16</sup>	62,1	3.227.551.120	56,5
<b>GUZTIRA</b>	<b>5.924.071.078</b>	<b>100</b>	<b>5.713.435.617</b>	<b>100</b>

1.55 Taula GIZARTE-EKONOMIAREN FUNTS PROPIOEN ARLOZ ARLOKO BANAKETA. FUNTS PROPIOEN GAINEKO ERRENTAGARRITASUNARI BURUZKO ERREFERENTZIA (zifra absolutuak euro -kopurua milakoan.) 2012

	Funts propioak	Errentagarritasuna / Funts propioak	
		2010	2012
Industria <sup>(1)</sup>	2.479.665.445	4,1	4,3
Zerbitzuak	3.227.551.120	4,2	-0,9
<b>GUZTIRA</b>	<b>5.713.435.617</b>	<b>4,2</b>	<b>1,4</b>

<sup>(1)</sup> Eraikuntza barne dago

1.19 Irudia BATEZ BESTEKO FUNTS PROPIOAK, ESTABLEZIMENDUAREN ETA JARDUERA-SEKTOREAREN ARABERA (Euroan). 2012

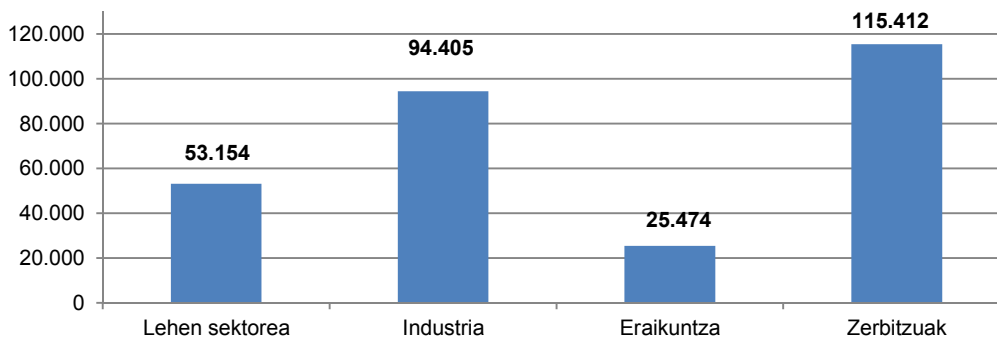

1.56 Taula GIZARTE-EKONOMIAREN FUNTS PROPIOEN ARLOZ ARLOKO BANAKETA, FORMA JURIDIKOAREN ARABERA. 2012 (z.a. euroan eta % horizontalak)

	GUZTIRA		Koop.		LSA		LSM	
	z.a.	%hor..	z.a.	%hor.	z.a.	%hor.	z.a.	%hor.
Lehen sektorea	6.219.052	100	6.207.052	99,8	0	0	12.000	0,2
Industria	2.428.715.928	100	2.285.780.985	94,1	105.994.679	4,4	36.940.264	1,5
Eraikuntza	50.949.517	100	38.146.714	74,9	7.583.662	14,9	5.219.140	10,2
Zerbitzuak	3.227.551.120	100	3.185.516.109	98,7	19.302.421	0,6	22.732.589	0,7
<b>GUZTIRA</b>	<b>5.713.435.617</b>	<b>100</b>	<b>5.515.650.860</b>	<b>96,5</b>	<b>132.880.763</b>	<b>2,2</b>	<b>64.903.993</b>	<b>1,1</b>

<sup>16</sup> 2012ko ekitaldiarekin alderatzeko egokitu beharra, banku-sektorean erabilitako neurketa-unitatean izandako akatsagatik.

**1.57 Taula GIZARTE-EKONOMIAREN FUNTS PROPIOEN ARLOZ ARLOKO BANAKETA, LURRALDE HISTORIKOAREN ARABERA. 2012. (zifra absolutuak euroan eta %bertikalak)**

	EAE		Araba		Bizkaia		Gipuzkoa	
	z.a.	%ber.	z.a.	%ber.	z.a.	%ber.	z.a.	%ber.
Lehen sektorea	6.219.052	0,1	4.817.000	0,7	1.208.704	0,1	193.349	0,0
Industria	2.428.715.928	36,8	161.276.926	24,3	429.738.895	24,5	1.837.700.107	52,5
Eraikuntza	50.949.517	1,0	8.011.046	1,2	28.837.018	1,6	14.101.452	0,4
Zerbitzuak	3.227.551.120	62,1	449.313.538	67,7	1.204.776.802	68,6	1.573.460.779	44,9
<b>GUZTIRA</b>	<b>5.713.435.617</b>	<b>100</b>	<b>664.082.161</b>	<b>100</b>	<b>1.755.266.128</b>	<b>100</b>	<b>3.503.650.132</b>	<b>100</b>

**1.58 Taula ZORPETZE-RATIOAK, JARDUERA-SEKTOREAREN ARABERA. 2012 (% kanpoko funtsak/Funts propioak)<sup>17</sup>**

	Zorpetze-ratioa
Lehen sektorea	0,9
Industria	1,4
Eraikuntza	1,4
Zerbitzuak	5,4
<b>GUZTIRA</b>	<b>3,7</b>

**1.59 Taula BERME-RATIOAK, JARDUERA-SEKTOREAREN ARABERA. 2012 (% aktiboa guztira/Galdagarria guztira)**

	Berme-ratioa
Lehen sektorea	2,1
Industria	1,7
Eraikuntza	1,7
Zerbitzuak	1,2
<b>GUZTIRA</b>	<b>1,3</b>

**1.60 Taula ZORPETZE-RATIOAK, FORMA JURIDIKOAREN ARABERA. 2012 (% Kanpoko funtsak/Funts propioak)**

	Zorpetze-ratioa
Koop	3,7
LSA	5,1
LSM	2,2
<b>GUZTIRA</b>	<b>3,7</b>

**1.61 Taula BERME-RATIOAK, FORMA JURIDIKOAREN ARABERA. 2012 (% aktiboa guztira/Galdagarria guztira)**

	Berme-ratioa
Koop	1,3
LSA	1,2
LSM	1,4
<b>GUZTIRA</b>	<b>1,3</b>

<sup>17</sup> Fondo Propioen estaldura maila neurtzea ahalbideratzen duten ratioak Zorpetzea (Besteren Fondoak/Fondo Propioak) eta Bermea (Aktiboa Guztira/Galdagarria Guztira) dira. Printzipioz, eta finantza-kudeaketari dagokionez, ratio hauek 1etik 2rako eta 1,5etik 2rako tartean egon beharko lukete hurrenez hurren, zorpetze maila eta baliabide propioen estaldura egokiak izan daitezzen.

**1.62 Taula ZORPETZE-RATIOAK, ENPRESEN TAMAINAREN ARABERA. 2012 (% Kanpoko Funtsak/Funts Propioak)**

	Zorpetze-ratioa
5 enplegu arte	0,7
6-15 bitarte	1,3
16-50 bitarte	3,3
51-100 bitarte	1,6
101-200 bitarte	1,0
201-500 bitarte	3,9
500 baino gehiago	4,9
<b>GUZTIRA</b>	<b>3,7</b>

**5.2.- GIZARTE-EKONOMIAREN ALORREKO ENPRESEN INBESTIMENDUA ETA ADMINISTRAZIO PUBLIKOEN FINANTZIAZIOA**
**A. Ibilgetu Materialean egindako Inbestimendua**
**1.63 Taula GIZARTE-EKONOMIAREN INBESTIMENDU MATERIALEN ARLOZ ARLOKO BANAKETA, FORMA JURIDIKOAREN ARABERA. 2012 (zifra absolutuak euroan eta % bertikalak)**

	GUZTIRA		Koop.		LSA		LSM	
	z.a.	%ber.	z.a.	%ber.	z.a.	%ber.	z.a.	%ber.
Lehen sektorea	798.857	0,4	798.857	0,5	0	0,0	0	0,0
Industria	96.490.146	53,0	85.541.097	51,4	7.445.861	70,6	3.503.188	68,3
Eraikuntza	1.295.778	0,7	826.112	0,5	46.036	0,4	423.629	8,3
Zerbitzuak	83.510.965	45,9	79.251.748	47,6	3.057.799	29,0	1.201.419	23,4
<b>GUZTIRA</b>	<b>182.095.747</b>	<b>100</b>	<b>166.417.814</b>	<b>100</b>	<b>10.549.696</b>	<b>100</b>	<b>5.128.237</b>	<b>100</b>

**1.64 Taula ENPLEGUKO INBESTIMENDU-RATIOAK, FORMA JURIDIKOAREN ARABERA. 2012**

Inbestimendua	Koop.		LSA			LSM		
	Inbestimendua	Enplegua	Ratioa	Inbestimendua	Enplegua	Ratioa	Inbestimendua	Enplegua
166.417.814	47.981	3.468	10.549.696	4.005	2.634	5.128.237	3.823	1.341

**1.65 Taula 2012an GIZARTE-EKONOMIAK IBILGETU MATERIALEAN EGINDAKO INBESTIMENDUEN ARLOZ ARLOKO BANAKETA, LURRALDE HISTORIKOAREN ARABERA 2010 (zifra absolutuak eta %bertikalak)**

	EAE		Araba		Gipuzkoa		Bizkaia	
	z.a.	%ber.	z.a.	%ber.	z.a.	%ber.	z.a.	%ber.
Lehen sektorea	798.857	0,4	780.211	3,7	18.637	0,0	9	0,0
Industria	96.490.146	53,0	3.293.876	15,5	49.720.376	52,5	43.475.894	65,6
Eraikuntza	1.295.778	0,7	535.883	2,5	200.162	0,2	559.733	0,8
Zerbitzuak	83.510.965	45,9	16.581.198	78,2	44.725.258	47,2	22.204.509	33,5
<b>GUZTIRA</b>	<b>182.095.747</b>	<b>100</b>	<b>21.191.168</b>	<b>100</b>	<b>94.664.433</b>	<b>100</b>	<b>66.240.146</b>	<b>100</b>

## B. Ibilgetu Ukiezinean egindako Inbestimendua

**1.66 Taula GIZARTE-EKONOMIAREN INBESTIMENDU UKIEZINEN ARLOZ ARLOKO BANAKETA, LURRALDE HISTORIKOAREN ARABERA 2012 (zifra absolutuak euroan eta %bertikalak)**

	EAE		Araba		Gipuzkoa		Bizkaia	
	z.a.	%ber.	z.a.	%ber.	z.a.	%ber.	z.a.	%ber.
Lehen sektorea	102.028	0,1	102.028	0,1	0	0,0	0	0,0
Industria	74.022.201	67,9	73.319.782	70,0	430.235	15,1	272.184	19,3
Eraikuntza	297.117	0,3	261.461	0,2	6.620	0,2	29.036	2,1
Zerbitzuak	34.619.053	31,7	31.106.373	29,7	2.404.064	84,6	1.108.616	78,6
<b>GUZTIRA</b>	<b>109.040.400</b>	<b>100</b>	<b>104.789.645</b>	<b>100</b>	<b>2.840.919</b>	<b>100</b>	<b>1.409.836</b>	<b>100</b>

**1.67 Taula GIZARTE-EKONOMIAREN INBESTIMENDU UKIEZINEN ARLOZ ARLOKO BANAKETA, LURRALDE HISTORIKOAREN ARABERA 2012 (zifra absolutuak euroan eta %bertikalak)**

	EAE		Araba		Gipuzkoa		Bizkaia	
	z.a.	%ber.	z.a.	%ber.	z.a.	%ber.	z.a.	%ber.
Lehen sektorea	102.028	0,1	102.019	1,4	0	0,0	9	0,0
Industria	74.022.201	67,9	4.844.914	68,5	56.192.278	66,4	12.985.009	74,9
Eraikuntza	297.117	0,3	24.281	0,3	248.200	0,3	24.636	0,1
Zerbitzuak	34.619.053	31,7	2.103.781	29,7	28.190.428	33,3	4.324.844	24,9
<b>GUZTIRA</b>	<b>109.040.400</b>	<b>100</b>	<b>7.074.996</b>	<b>100</b>	<b>84.630.906</b>	<b>100</b>	<b>17.334.498</b>	<b>100</b>

## C. Herri-Administrazioen Finantziak

**1.68 Taula KAPITALEKO DIRULAGUNTZA OFIZIALEN HAZKUNDEAREN ARLOZ ARLOKO BANAKETA. 2012**

	Inbestimenduak (Materiala + Immateriala) <sup>18</sup>	Kapitaleko Dirulaguntza Ofizialen hazkundera <sup>19</sup>	
		z.a.	%ber.
Industria	170.512.348	757.964	0,4
Eraikuntza	1.592.895	132.509	8,3
Zerbitzuak	118.130.019	30.919.191	26,2
<b>GUZTIRA*</b>	<b>291.136.146</b>	<b>31.862.188</b>	

\*Lehen sektoreari buruzko datuak barne daude

**1.69 Taula EKITALDIAREN EMAITZARI TRANSFERITUTAKO DIRULAGUNTZA, DOHAINTZA ETA KAPITAL LEGATUEN EGITURA SEKTORIALA (746). 2012**

	Mozkinak	Emaitzei Transferitutako Kapitaleko Dirulaguntzak	
		z.a.	%ber.
Industria	113.377.006	4.207.996	3,7
Zerbitzuak	117.739.420	35.651.078	30,3
<b>GUZTIRA</b>	<b>225.062.918</b>	<b>40.034.315</b>	<b>17,8</b>

<sup>18</sup> 2.1. (Ibilgetu immateriala) eta 2.2. (Ibilgetu materiala) Kontuen hazkundera 2011arekiko

<sup>19</sup> 130 Kontuaren hazkundera 2011arekiko



## 6.- EMAITZEN KONTUAK FORMA JURIDIKOA ETA LURRALDE HISTORIKOAREN ARABERA

### 1.70 Taula KOOPERATIBEN EMAITZEN KONTUAK, JARDUERA-SEKTOREAREN ARABERA. 2012 (zifra absolutuak Euroan) (Ohiko prezioak)

	GUZTIRA	Lehen sektorea	Industria	Eraikuntza	Zerbitzuak
<b>DIRU-SARRERAK</b>					
70 Salmenta garbiak	7.627.602.062	9.266.590	4.101.759.685	139.104.225	3.377.471.562
71 Izakinen aldaketa	25.879.100	12.631	22.333.899	1.226.657	2.305.914
73 Ibilgeturako egindako lanak	23.334.030		21.125.428		2.208.602
74 Ustiapeneko dirulaguntzak	315.464.289	1.709.946	36.237.629	631.317	276.885.397
75 Diru-sarrera osagarriak	695.549.859	6.352	139.051.509	1.248.313	555.243.685
76 Finantza-sarrerak	176.593.285	11.834	81.855.587	303.897	94.421.967
77 Ezohiko diru-sarrerak	90.684.223	248.228	72.664.854	506.225	17.264.916
79 Gehiegizko hornidura	124.779.618		54.479.965	102.345	70.197.308
	<b>9.079.886.468</b>	<b>11.255.581</b>	<b>4.529.508.556</b>	<b>143.122.978</b>	<b>4.395.999.351</b>
<b>GASTUAK</b>					
60 Erosketa garbiak	4.515.347.797	5.894.916	2.414.538.948	86.497.332	2.008.416.602
61 Izakinen aldaketa	30.749.104	85.101	22.483.885	-59.087	8.239.204
62 Kanpoko zerbitzuak	1.064.625.906	1.862.000	650.669.940	15.937.626	396.156.340
63 Jarduerari lotutako zergak	-49.630.853	15.738	9.481.810	799.863	-59.928.264
64 Pertsonal-gastuak	1799805750	2.579.854	882.699.780	36.182.556	878.343.560
65 Kudeaketa-gastuak	531.498.597	113.995	38.033.309	268.676	493.082.618
66 Finantza-gastuak	185.939.041	131.154	94.931.319	1.532.136	89.344.431
67 Ezohiko gastuak	88.865.740	15.055	20.110.343	402.968	68.337.374
68 Ekitaldiaren amortizaziorako hornidura	257.144.869	680.025	168.379.508	1.497.412	86.587.925
69 Hornidura-zuzkidurak	570.491.960	32.262	113.069.678	2.957.889	454.432.132
	<b>8.994.837.911</b>	<b>11.410.098</b>	<b>4.414.398.522</b>	<b>146.017.370</b>	<b>4.423.011.922</b>
<b>MOZKINAK (+) edo GALERAK (-)</b>	<b>85.048.557</b>	<b>-154.517</b>	<b>115.110.035</b>	<b>-2.894.391</b>	<b>-27.012.571</b>
<b>CASH FLOW</b>	<b>912.685.387</b>	<b>557.770</b>	<b>396.559.221</b>	<b>1.560.909</b>	<b>514.007.486</b>

### 1.71 Taula LSA SOZIETATEEN EMAITZEN KONTUAK, JARDUERA-SEKTOREAREN ARABERA. 2012 (zifra absolutuak Euroan) (Ohiko prezioak)

	GUZTIRA	Lehen sektorea	Industria	Eraikuntza	Zerbitzuak
<b>DIRU-SARRERAK</b>					
70 Salmenta garbiak	393.034.185		310.998.595	25.304.873	56.730.717
71 Izakinen aldaketa	499.102		652.374	-441.619	288.348
73 Ibilgeturako egindako lanak	79.036		38.036	41.000	
74 Ustiapeneko dirulaguntzak	11.155.883		2.574.598	60.566	8.520.719
75 Diru-sarrera osagarriak	1.058.241		729.316	8.133	320.792
76 Finantza-sarrerak	1.073.360		852.076	68.365	152.919
77 Ezohiko diru-sarrerak	1.788.694		1.429.661	67.329	291.704
79 Gehiegizko hornidura	503.750		290.244		213.506
	<b>409.192.251</b>	<b>0</b>	<b>317.564.900</b>	<b>25.108.646</b>	<b>66.518.704</b>
<b>GASTUAK</b>					
60 Erosketa garbiak	187.860.802		148.794.191	15.565.919	23.500.692
61 Izakinen aldaketa	-83.806		303.433	-462.810	75.572
62 Kanpoko zerbitzuak	60.177.705		45.879.880	3.151.705	11.146.120
63 Jarduerari lotutako zergak	1.125.818		492.133	36.174	597.511
64 Pertsonal-gastuak	140.547.809		105.954.917	6.690.179	27.902.713
65 Kudeaketa-gastuak	944.561		540.194	126.921	277.446
66 Finantza-gastuak	3.467.257		3.158.951	63.532	244.774
67 Ezohiko gastuak	358.022		275.702	37.697	44.623
68 Ekitaldiaren amortizaziorako hornidura	15.007.072		13.208.346	224.650	1.574.077
69 Hornidura-zuzkidurak	1.110.676		1.027.707	1.016	81.953
	<b>410.515.918</b>	<b>0</b>	<b>319.635.454</b>	<b>25.434.983</b>	<b>65.445.482</b>
<b>MOZKINAK (+) edo GALERAK (-)</b>	<b>-1.323.667</b>	<b>0</b>	<b>-2.070.553</b>	<b>-326.336</b>	<b>1.073.223</b>
<b>CASH FLOW</b>	<b>14.794.081</b>	<b>0</b>	<b>12.165.499</b>	<b>-100.670</b>	<b>2.729.253</b>

**1.72 Taula LSM SOZIJATEEN EMAITZEN KONTUAK, JARDUERA-SEKTOREAREN ARABERA. 2012**  
(zifra absolutuak. Euroan) (Ohiko prezioak)

	GUZTIRA	Lehen sektorea	Industria	Eraikuntza	Zerbitzuak
<b>DIRU-SARRERAK</b>					
70 Salmenta garbiak	262.370.098	630.336	111.101.683	33.192.000	117.446.079
71 Izakinen aldaketa	232.374		-358.213	-247.534	838.121
73 Ibilgeturako egindako lanak	1.030.816		460	180.232	850.124
74 Ustiapeneko dirulaguntzak	10.016.239	88.524	7.039.958	96.544	2.791.212
75 Diru-sarrera osagarriak	990.980		348.938	150.482	491.559
76 Finantza-sarrerak	365.566	292	231.271	18.416	115.587
77 Ezohiko diru-sarrerak	2.060.836		1.421.654	37.398	601.785
79 Gehiegizko hornidura	549.731		410.440	72.361	66.930
	<b>277.616.638</b>	<b>719.152</b>	<b>120.196.191</b>	<b>33.499.898</b>	<b>123.201.397</b>
<b>GASTUAK</b>					
60 Erosketa garbiak	122.249.476	486.796	44.892.120	16.087.702	60.782.859
61 Izakinen aldaketa	-942.971	-26.080	-140.443	-19.248	-757.201
62 Kanpoko zerbitzuak	40.971.668	55.164	16.834.336	4.627.364	19.454.804
63 Jarduerei lotutako zergak	440.422	1.108	374.354	-40.894	105.854
64 Pertsonal-gastuak	106.244.786	183.728	50.370.674	14.622.899	41.067.484
65 Kudeaketa-gastuak	710.302		198.871	109.605	401.827
66 Finantza-gastuak	2.506.939	11.388	1.321.093	294.921	879.538
67 Ezohiko gastuak	622.516		460.908	12.728	148.881
68 Ekitaldiaren amortizaziorako hornidura	8.171.064		4.720.664	487.012	2.963.388
69 Hornidura-zuzkidurak	1.047.429		826.089	3.122	218.218
	<b>282.021.632</b>	<b>712.104</b>	<b>119.858.666</b>	<b>36.185.210</b>	<b>125.265.652</b>
<b>MOZKINAK (+) edo GALERAK (-)</b>	<b>-4.404.994</b>	<b>7.048</b>	<b>337.525</b>	<b>-2.685.312</b>	<b>-2.064.255</b>
<b>CASH FLOW</b>	<b>4.813.500</b>	<b>7.048</b>	<b>5.884.278</b>	<b>-2.195.178</b>	<b>1.117.351</b>

**1.73 Taula GIZARTE-EKONOMIAREN EMAITZEN KONTUA, JARDUERA-SEKTOREAREN ARABERA. 2012. ARABA** (zifra absolutuak Euroan) (Ohiko prezioak)

	GUZTIRA	Lehen sektorea	Industria	Eraikuntza	Zerbitzuak
<b>DIRU-SARRERAK</b>					
70 Salmenta garbiak	987.557.034	7.928.677	354.476.930	29.696.579	595.454.848
71 Izakinen aldaketa	3.940.891	12.631	3.073.014	85.042	770.204
73 Ibilgeturako egindako lanak	1.891.957		1.820.959	41.000	29.998
74 Ustiapeneko dirulaguntzak	32.694.629	1.220.776	1.724.791	37.353	29.711.708
75 Diru-sarrera osagarriak	106.676.552	6.247	5.954.971	193.830	100.521.504
76 Finantza-sarrerak	16.646.269	9.076	4.365.627	8.184	12.263.382
77 Ezohiko diru-sarrerak	7.662.176	248.228	6.005.461	87.905	1.320.582
79 Gehiegizko hornidura	12.013.429		4.730.487	46.902	7.236.040
	<b>1.169.082.937</b>	<b>9.425.635</b>	<b>382.152.240</b>	<b>30.196.796</b>	<b>747.308.266</b>
<b>GASTUAK</b>					
60 Erosketa garbiak	606.968.044	5.170.267	191.732.882	15.716.443	394.348.452
61 Izakinen aldaketa	2.579.592	61.761	4.067.689	-172.120	-1.377.737
62 Kanpoko zerbitzuak	119.201.817	1.525.752	54.987.866	3.107.751	59.580.448
63 Jarduerei lotutako zergak	-12.323.658	14.373	-1.290.940	607.987	-11.655.078
64 Pertsonal-gastuak	200.273.250	1.627.553	84.516.573	9.219.170	104.909.954
65 Kudeaketa-gastuak	79.946.685	86.707	3.029.712	167.618	76.662.648
66 Finantza-gastuak	23.582.485	96.629	8.348.799	601.464	14.535.593
67 Ezohiko gastuak	14.109.884	15.055	1.227.645	199.522	12.667.662
68 Ekitaldiaren amortizaziorako hornidura	29.600.809	651.201	14.190.731	456.160	14.302.717
69 Hornidura-zuzkidurak	82.527.164		9.728.782	1.168.288	71.630.094
	<b>1.146.466.072</b>	<b>9.249.297</b>	<b>370.539.739</b>	<b>31.072.281</b>	<b>735.604.753</b>
<b>MOZKINAK (+) edo GALERAK (-)</b>	<b>22.616.865</b>	<b>176.338</b>	<b>11.612.501</b>	<b>-875.486</b>	<b>11.703.513</b>
<b>CASH FLOW</b>	<b>134.744.838</b>	<b>827.540</b>	<b>35.532.014</b>	<b>748.962</b>	<b>97.636.324</b>



**1.74 Taula GIZARTE-EKONOMIAREN EMAITZEN KONTUA, JARDUERA-SEKTOREAREN ARABERA.  
2012. BIZKAIA. (zifra absolutuak Euroan) (Ohiko prezioak)**

	GUZTIRA	Lehen sektorea	Industria	Eraikuntza	Zerbitzuak
<b>DIRU-SARRERAK</b>					
70 Salmenta garbiak	2.820.198.746	1.427.399	1.132.325.925	117.539.224	1.568.906.198
71 Izakinen aldaketa	-7.441.417		-9.279.932	739.259	1.099.256
73 Ibilgeturako egindako lanak	6.289.562		5.200.765	180.232	908.565
74 Ustiapeneko dirulaguntzak	131.343.847	225.869	8.805.578	554.848	121.757.552
75 Diru-sarrera osagarriak	272.941.144	105	18.265.126	1.066.874	253.609.039
76 Finantza-sarrerak	51.850.379	2.972	13.734.796	278.948	37.833.663
77 Ezohiko diru-sarrerak	15.101.230		10.355.791	464.280	4.281.160
79 Gehiegizko hornidura	34.351.813		11.271.763	71.916	23.008.134
	<b>3.324.635.304</b>	<b>1.656.345</b>	<b>1.190.679.812</b>	<b>120.895.580</b>	<b>2.011.403.567</b>
<b>GASTUAK</b>					
60 Erosketa garbiak	1.719.640.760	785.444	661.691.389	76.488.200	980.675.727
61 Izakinen aldaketa	8.358.328	3.780	4.453.666	99.803	3.801.079
62 Kanpoko zerbitzuak	374.993.392	286.087	162.697.530	13.656.194	198.353.580
63 Jarduerari lotutako zergak	-23.878.678	2.196	1.482.679	111.095	-25.474.648
64 Pertsonal-gastuak	716.164.556	749.759	266.537.753	30.765.257	418.111.787
65 Kudeaketa-gastuak	177.995.385	27.288	3.795.090	132.998	174.040.009
66 Finantza-gastuak	55.193.384	43.042	20.905.667	1.039.035	33.205.640
67 Ezohiko gastuak	30.402.956		1.244.107	191.000	28.967.849
68 Ekitaldiaren amortizaziorako hornidura	74.332.359	22.677	34.636.341	1.073.303	38.600.039
69 Hornidura-zuzkidurak	222.049.696	23.807	24.672.815	1.752.866	195.600.208
	<b>3.355.252.138</b>	<b>1.944.079</b>	<b>1.182.117.038</b>	<b>125.309.751</b>	<b>2.045.881.270</b>
<b>MOZKINAK (+) edo GALERAK (-)</b>	<b>-30.616.834</b>	<b>-287.735</b>	<b>8.562.774</b>	<b>-4.414.171</b>	<b>-34.477.703</b>
<b>CASH FLOW</b>	<b>265.765.221</b>	<b>-241.251</b>	<b>67.871.929</b>	<b>-1.588.002</b>	<b>199.722.544</b>

**1.75 Taula GIZARTE-EKONOMIAREN EMAITZEN KONTUA, JARDUERA-SEKTOREAREN ARABERA.  
2012. GIPUZKOA (zifra absolutuak Euroan) (Ohiko prezioak)**

	GUZTIRA	Lehen sektorea	Industria	Eraikuntza	Zerbitzuak
<b>DIRU-SARRERAK</b>					
70 Salmenta garbiak	4.475.250.566	540.850	3.037.057.109	50.365.294	1.387.287.312
71 Izakinen aldaketa	30.111.102		28.834.977	-286.797	1.562.922
73 Ibilgeturako egindako lanak	16.262.362		14.142.200		2.120.163
74 Ustiapeneko dirulaguntzak	172.597.935	351.825	35.321.816	196.225	136.728.068
75 Diru-sarrera osagarriak	317.981.384		115.909.666	146.224	201.925.494
76 Finantza-sarrerak	109.535.563	78	64.838.512	103.545	44.593.429
77 Ezohiko diru-sarrerak	71.770.347		59.154.917	58.766	12.556.663
79 Gehiegizko hornidura	79.467.856		39.178.399	55.888	40.233.569
	<b>5.272.977.115</b>	<b>892.753</b>	<b>3.394.437.596</b>	<b>50.639.147</b>	<b>1.827.007.619</b>
<b>GASTUAK</b>					
60 Erosketa garbiak	2.498.849.271	426.001	1.754.800.987	25.946.309	717.675.973
61 Izakinen aldaketa	18.784.406	-6.520	14.125.520	-468.827	5.134.233
62 Kanpoko zerbitzuak	671.580.070	105.325	495.698.759	6.952.750	168.823.236
63 Jarduerari lotutako zergak	-11.862.275	277	10.156.559	76.061	-22.095.172
64 Pertsonal-gastuak	1.130.160.539	386.271	687.971.045	17.511.207	424.292.016
65 Kudeaketa-gastuak	275.211.391		31.947.572	204.586	243.059.234
66 Finantza-gastuak	113.137.368	2.871	70.156.897	250.089	42.727.511
67 Ezohiko gastuak	45.333.437		18.375.200	62.871	26.895.366
68 Ekitaldiaren amortizaziorako hornidura	176.389.838	6.147	137.481.447	679.611	38.222.634
69 Hornidura-zuzkidurak	268.073.205	8.454	80.521.877	40.873	187.502.001
	<b>5.185.657.249</b>	<b>928.826</b>	<b>3.301.235.864</b>	<b>51.255.529</b>	<b>1.832.237.031</b>
<b>MOZKINAK (+) edo GALERAK (-)</b>	<b>87.319.866</b>	<b>-36.073</b>	<b>93.201.732</b>	<b>-616.383</b>	<b>-5.229.412</b>

## II.- GIZARTE-EKONOMIAREN KONTUEN AURRERAPENA 2013

### 2.1 Irudia GIZARTE-EKONOMIAREN ALORREKO ESTABLEZIMENDUEN ETA ENPLEGUAREN BILAKAERA 1994-2013

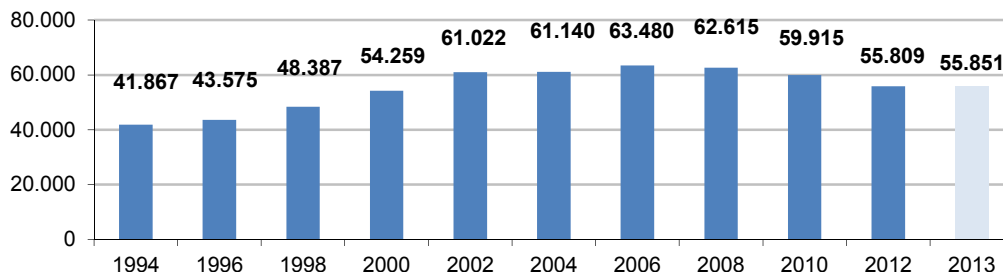

### 2.2 Irudia. FAKTURAZIOAREN BILAKAERA 2006 - 2013 (MILAKA EURO)

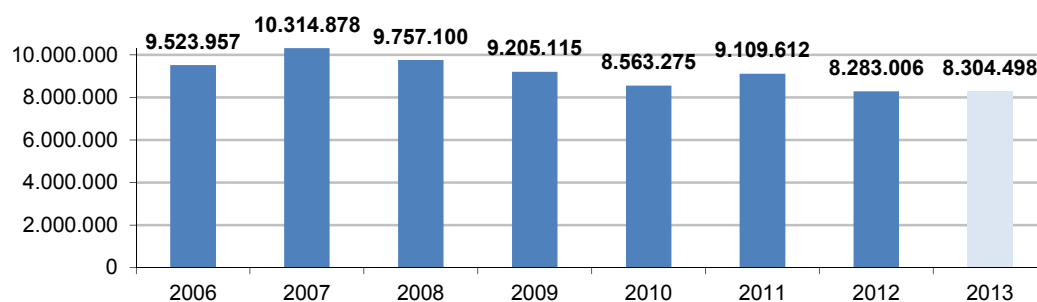

### 2.1 Taula JARDUERA SEKTOREAREN ARABERAKO AZTERKETA. AURREIKUSITAKO ENPLEGUAREN ETA FAKTURAZIOAREN BILAKAERA. 2012-2013

	Bilakaera 2012 - 2013	
	Enplegua	Fakturazioa
Industria	%-0,6	%+1,6
Eraikuntza	%-2,2	%-8,7
Zerbitzuak	%+0,8	%-1,1
<b>GUZTIRA</b>	<b>%+0,1</b>	<b>%+0,3</b>

### 2.2 Taula FORMA JURIDIKOAREN ARABERAKO AZTERKETA. AURREIKUSITAKO ENPLEGUAREN ETA FAKTURAZIOAREN BILAKAERA. 2012-2013

	Bilakaera 2012 - 2013	
	Enplegua	Fakturazioa
Koop	%+0,2	%+0,5
LSA	%+1,4	%-2,5
LSM	%-2,3	%-3,2
<b>GUZTIRA</b>	<b>%+0,1</b>	<b>%+0,3</b>

### 2.3 Taula LURRALDE HISTORIKOAREN ARABERAKO AZTERKETA. AURREIKUSITAKO ENPLEGUAREN ETA FAKTURAZIOAREN BILAKAERA. 2012-2013

	Bilakaera 2012 - 2013	
	Enplegua	Fakturazioa
Araba	%-0,4	%-1,2
Bizkaia	%-0,2	%-0,7
Gipuzkoa	%+0,4	%+1,3
<b>GUZTIRA</b>	<b>%+0,1</b>	<b>%+0,3</b>





### III.- GIZARTE-EKONOMIAK KRISIARI AURRE EGITEKO ESTRATEGIAK ETA KUDEAKETARAKO-TRESNAK GIZARTE-EKONOMIA KLASIKOAN (GEFK)

#### 1.- KRISIARI AURRE EGITEKO ESTRATEGIAK

##### 3.1 Irudia KRISIAREN AURREAN NEURRIAK HARTU DITUZTEN ENPRESEN EHUNEKOA 2012 (%)

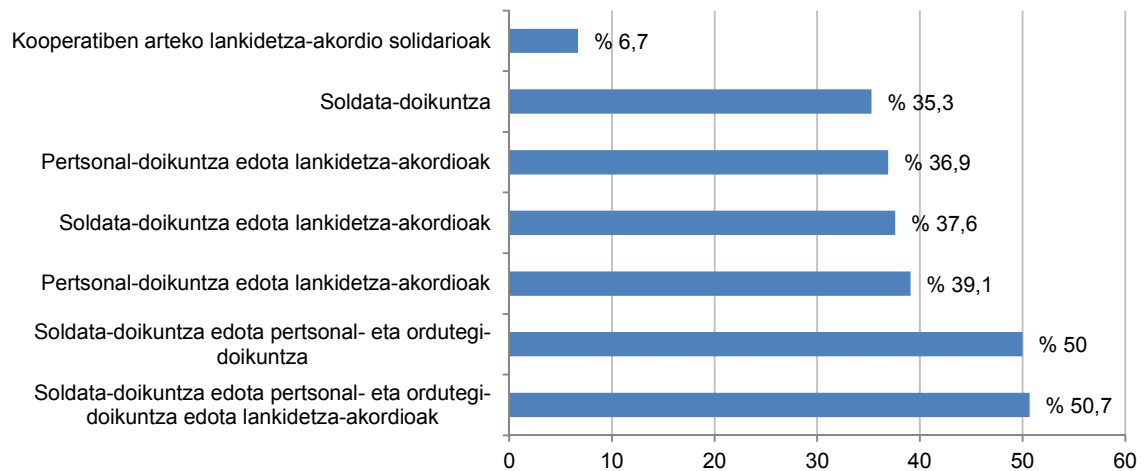

#### 1.1.- SOLDATA-DOIKUNTZA

##### 3.2 Irudia SOLDATA-DOIKUNTZAK EGIN DITUZTEN ENPRESEN EHUNEKOA

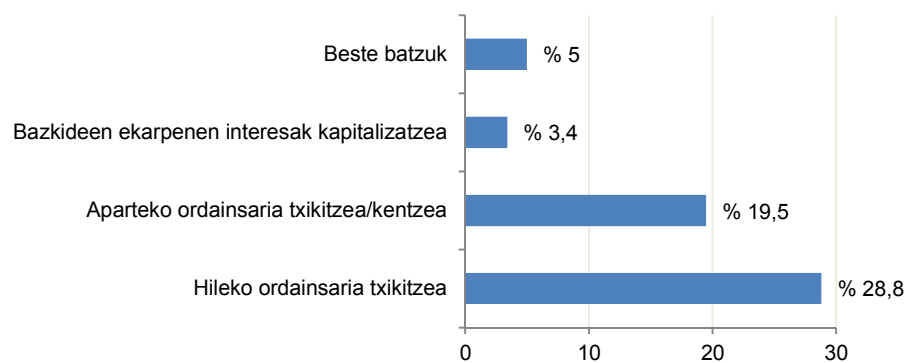

## 1.2.- PERTSONALEAN ETA DEDIKAZIO-ORDUETAN DOIKUNTZAK

### 3.3 Irudia PERTSONALEAN ETA DEDIKAZIO-ORDUETAN DOIKUNTZAK EGIN DITUZTEN ENPRESEN EHUNEKOA

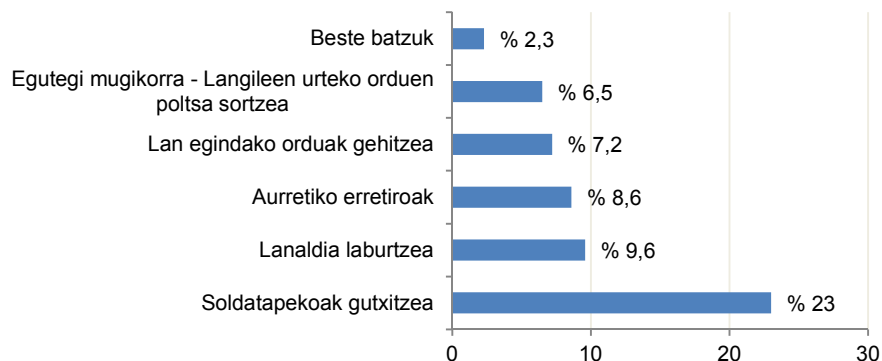

## 1.3.- KOOPERATIBEN ARTEKO LANKIDETZA-AKORDIO SOLIDARIOAK

### 3.4 Irudia KOOPERATIBEN ARTEKO LANKIDETZA-AKORDIO SOLIDARIOAK EGIN DITUZTEN ENPRESEN EHUNEKOA

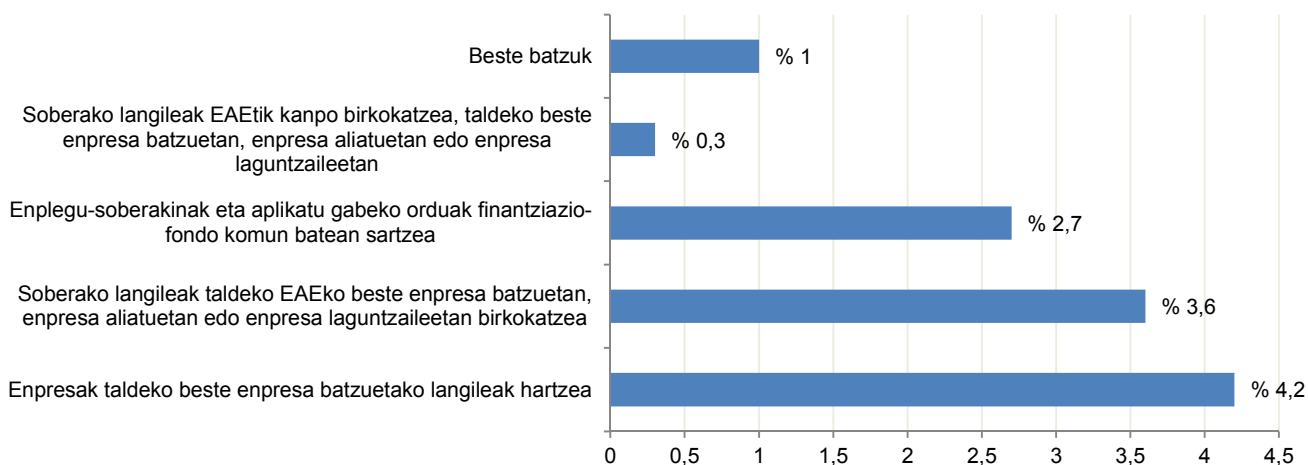



## 2.- KUDEAKETARAKO TRESNAK

3.1 Taula ENPRESA-KUDEAKETARAKO TRESNEN ERABILERA. 2012 (Kudeaketarako tresnak dituzten enpresen %)

	GUZTIRA	Koop.	LSA	LSM
Barne-Erregimeneko Araudia	38,2	48,4	20,1	18,0
Kudeaketa-Plana	33,2	39,7	29,0	17,1
Prestakuntza-Plana	47,4	48,3	58,6	39,4
Plan Estrategikoa	25,8	32,8	19,3	9,0
Lanpostuen Baloraziorako Eskuliburua	29,2	31,6	37,2	19,1

3.2 Taula ENPRESA-KUDEAKETARAKO TRESNEN ERABILERA, ENPRESA TAMAINAREN ARABERA. 2012 (Kudeaketarako tresnak dituzten enpresen %)

	GUZTIRA %	6 enplegu baino gutxiago %	6 - 15 %	16 - 50 %	51 - 100 %	101 - 200 %	201 500 %	500 enplegutik gora %
Barne-Erregimeneko Araudia	38,2	24,2	37,3	73,4	77,8	100,0	92,3	100,0
Kudeaketa-Plana	33,2	18,0	30,6	72,4	86,2	92,5	93,8	83,7
Prestakuntza-Plana	47,4	33,3	51,2	78,5	85,9	100,0	100,0	83,7
Plan Estrategikoa	25,8	11,8	23,0	57,2	81,8	92,5	88,0	83,7
Lanpostuen Baloraziorako Eskuliburua	29,2	15,9	30,3	58,9	62,2	96,2	93,3	100,0

3.3 Taula ENPRESA-KUDEAKETARAKO TRESNEN ERABILERA, ENPRESAREN TAMAINAREN ETA IZAERA JURIDIKOAREN ARABERA. 2012 (Kudeaketarako tresnak dituzten enpresen %)

Koop.	5 enplegu bitarte	6 - 15	16 - 50	51 - 100	101 - 200	201 500	500 enplegutik gora
Barne-Erregimeneko Araudia	30,4	48,5	88,1	79,1	100,0	91,6	100,0
Kudeaketa-Plana	22,0	35,0	78,7	86,6	92,0	93,2	83,7
Prestakuntza-Plana	32,7	48,8	76,4	86,3	100,0	100,0	83,7
Plan Estrategikoa	16,7	26,5	66,3	81,8	92,0	86,9	83,7
Lanpostuen Baloraziorako Eskuliburua	16,4	30,0	58,5	61,9	95,9	92,6	100,0

LSA	5 enplegu bitarte	6 - 15	16 - 50	51 - 100	101 - 200	201 500	500 enplegutik gora
Barne-Erregimeneko Araudia	15,1	10,7	30,6	72,0	100,0	100,0	0,0
Kudeaketa-Plana	6,9	23,0	58,6	100,0	100,0	100,0	0,0
Prestakuntza-Plana	44,9	52,9	81,0	100,0	100,0	100,0	0,0
Plan Estrategikoa	0,0	13,2	43,1	100,0	100,0	100,0	0,0
Lanpostuen Baloraziorako Eskuliburua	22,1	32,8	58,6	72,0	100,0	100,0	0,0

LSM	5 enplegu bitarte	6 - 15	16 - 50	51 - 100	101 - 200	201 500	500 enplegutik gora
Barne-Erregimeneko Araudia	13,8	25,2	55,0	53,4	100,0	0,0	0,0
Kudeaketa-Plana	12,1	24,3	59,7	53,4	100,0	0,0	0,0
Prestakuntza-Plana	31,7	56,7	88,6	53,4	100,0	0,0	0,0
Plan Estrategikoa	4,3	20,5	22,2	53,4	100,0	0,0	0,0
Lanpostuen Baloraziorako Eskuliburua	13,3	22,9	63,1	53,4	100,0	0,0	0,0

**3.4 Taula KUDEAKETARAKO TRESNAK EZARTZEKO JOERA, ENPRESAREN TAMAINAREN ARABERA. 2012**

	<b>GUZTIRA</b> %	<b>6 enplegu baino gutxiago</b> %	<b>6 - 15</b> %	<b>16 - 50</b> %	<b>51 - 100</b> %	<b>101 - 200</b> %	<b>201 500</b> %	<b>500 enplegutik gora</b> %
Barne-Erregimeneko Araudia	15,6	4,9	27,4	17,0	47,3	0,0	0,0	100,0
Kudeaketa-Plana	50,1	62,2	34,7	45,3	26,4	50,0	46,8	100,0
Prestakuntza-Plana	30,0	26,5	27,8	41,4	26,3	0,0	46,8	100,0
Plan Estrategikoa	44,8	43,8	49,1	44,1	26,4	50,0	0,0	100,0
Lanpostuen Baloraziorako Eskuliburua	22,1	11,0	21,2	48,7	26,3	0,0	53,2	100,0

Oinarria: horrelako tresnarik ez duten enpresak, baina datozen bi urteotan agiriak/tresnak erabiltzea aurreikusita dutenak



### 3.- KUDEAKETARI LOTUTAKO BESTE JARDUERA BATZUK

3.5 Taula LANEKO ARRISKUEI AURRE EGITEKO SISTEMEN EZARPENA, JARDUERA-SEKTOREAREN ARABERA. 2012

	GUZTIRA %	Lehen sektorea %	Industria %	Eraikuntza %	Zerbitzuak %
Laneko arriskuei aurre egiteko sistemen erabilera	85,8	66,4	90,3	87,0	83,5

3.6 Taula LANEKO ARRISKUEI AURRE EGITEKO SISTEMEN EZARPENA, ENPRESAREN TAMAINAREN ARABERA. 2012

	GUZTIRA %	6 enplegu baino gutxiago %	6 - 15 %	16 - 50 %	51 - 100 %	101 - 200 %	201 - 500 %	500 enplegutik gora %
Laneko arriskuei aurre egiteko sistemen erabilera	85,8	77,9	96,8	97,1	98,3	100	100	100

3.5 Irudia INGURUMENAREKIN LOTUTAKO JARDUERAREN BAT BURUTZEN DUTEN ENPRESEN PORTZENTAJEA, ENPLEGU-MAILAREN ARABERA 2012 (maila guztietako enpresa guztien %)

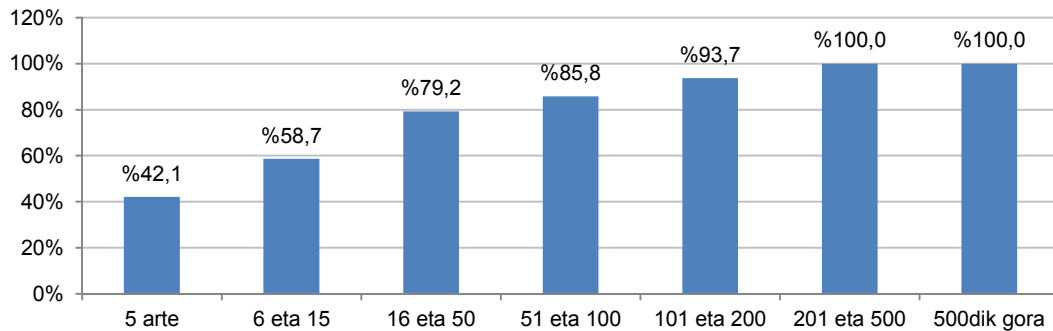

3.6 Irudia PRESTAKUNTZA KOOPERATIBA ETA SOZIJETATE LABORALEN ALORREKOA, ENPRESAREN TAMAINAREN ARABERA (alor honetan jarduerak burutzen dituzten enpresen %, enplegu-mailaren arabera). 2012

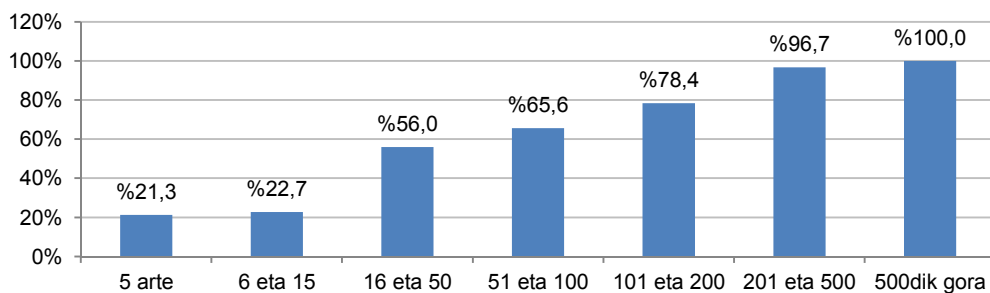

3.7 Irudia PRESTAKUNTZA KOOPERATIBOA ETA SOZIJETATE LABORALEN INGURUKOA. Prestakuntza jaso dutenak 2012

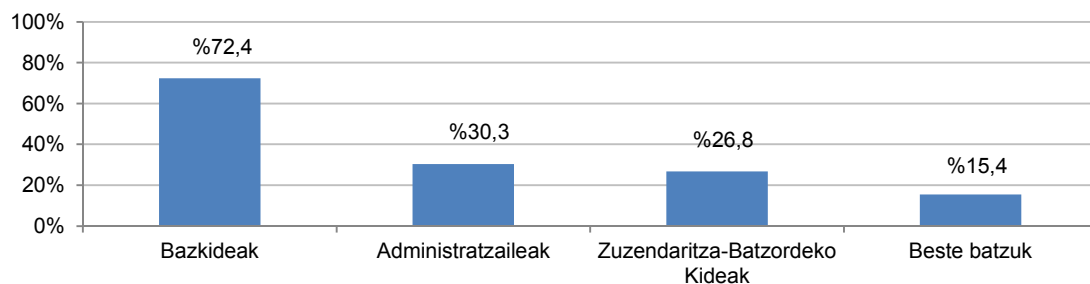

## 4.- ENPRESEN ARTEKO LANKIDETZA

3.7 Taula GIZARTE-EKONOMIAREN ALORREKO ENPRESEN LANKIDETZA-HARREMANAK, FORMA JURIDIKOAREN ARABERA. 2012

	Guztira %	Koop. %	LSA %	LSM %
Lankidetzak harremanak dituzte	30,5	38,9	9,8	18,4

3.8 Irudia GIZARTE-EKONOMIAREN ALORREKO ENPRESEN ARTEKO LANKIDETZA-HARREMANEN IZAERA. 2010 (enpresa -ehunekoa kopuru osoarekiko)

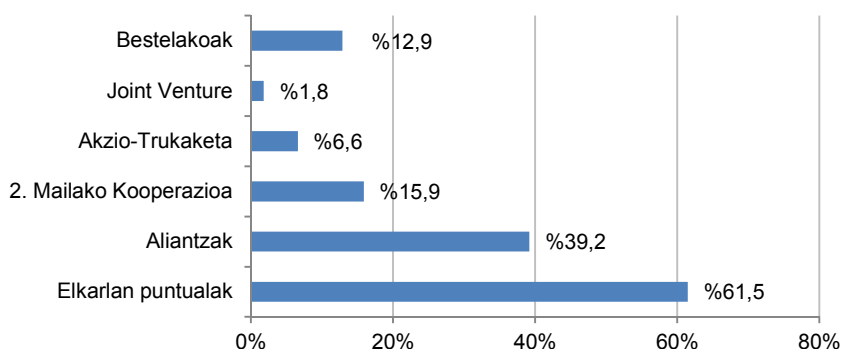

3.8 Taula LANKIDETZA-HARREMANAK IZATEKO AUKERATZEN DIREN ENPRESEN FORMA JURIDIKOA, FORMA JURIDIKOAREN ARABERA. 2012

	GUZTIRA %	Koop. %	LSA %	LSM %
Kooperatibak	74,0	83,8	42,6	28,3
LSA/LSM	33,9	30,5	41,3	50,3
Merkataritza-Sozietateak	49,6	46,0	59,8	67,1
Bestelako Sozietateak	35,9	35,9	34,6	36,5

3.9 Irudia ENPRESEN ARTEKO LANKIDETZA, ESTABLEZIMENDUAREN TAMAINAREN ARABERA. 2012 (enpresa portzentajea kopuru osoarekiko)

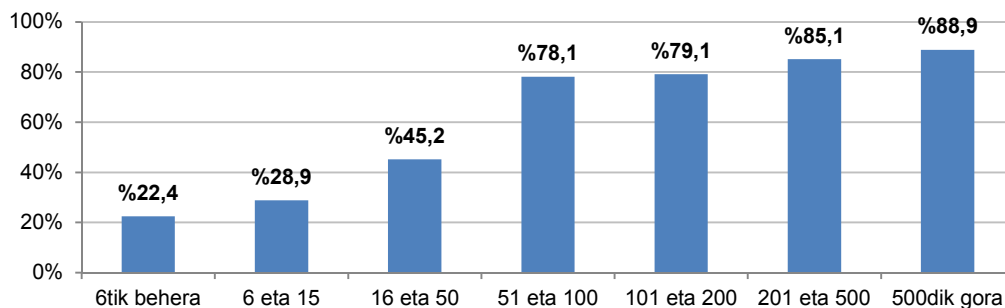



### 3.9 Taula ENPRESEN KOKAPEN GEOGRAFIKOA, FORMA JURIDIKOAREN ARABERA. 2012

	GUZTIRA %	Koop. %	LSA %	LSM %
EAE	92,3	94,0	88,6	84,4
Espainia	19,8	17,7	20,7	3,2
Europar Batasuna	11,2	12,2	9,3	5,9
Gainerako herrialdeak	3,5	4,3	0,0	0,0

### 3.10 Irudia ENPRESA-ELKARTEREN BATEKO KIDE DEN ENPRESEN EHUNEKOA, FORMA JURIDIKO ETA TAMAINAREN ARABERA 2012

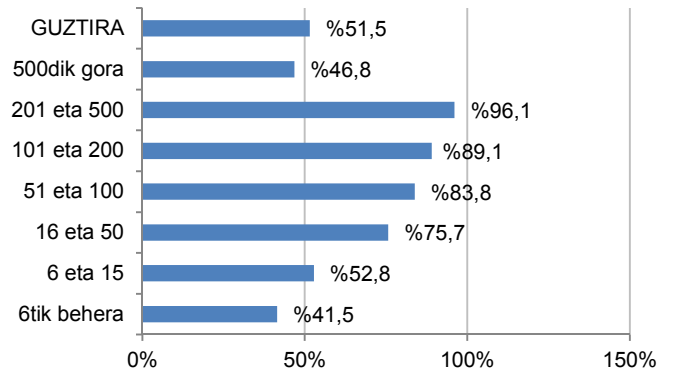
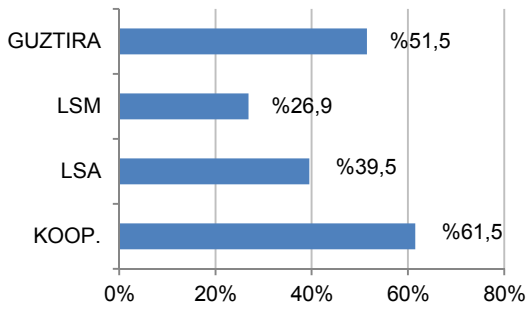

## IV.- GIZARTE EKONOMIAREN FORMA BERRIAK (GEFB)

### 1.- FUNDAZIOAK ETA ELKARTEAK

#### 1.1.- ERAGILEEN KUANTIFIKAZIOA: FUNDAZIOAK ETA ELKARTEAK

EAE-an **615** Fundazio eta **Onura Publikoko 189** Elkarte daude.

##### 4.1 Irudia FUNDAZIO ETA ONURA PUBLIKOKO ELKARTEEN KOPURUA 2012 (zifra absolutuak)

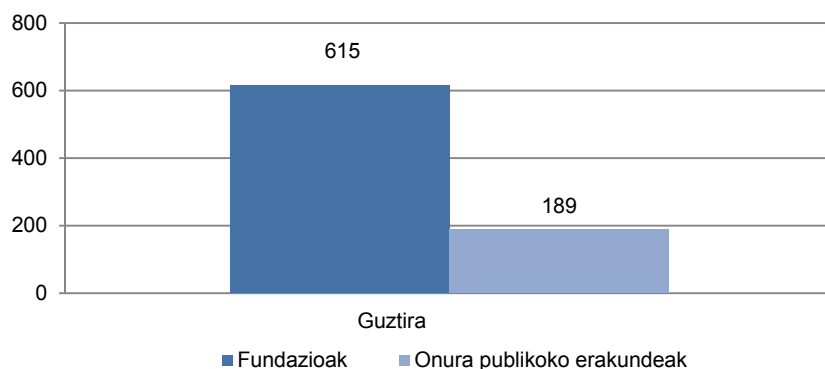

*Iturria: Eusko Jaurlaritzako Herri-administrazio eta Justizia Saila*

#### 1.2.- ENPLEGUA FUNDAZIOETAN ETA ONURA PUBLIKOKO ELKARTEETAN

**Fundazioetan** zenbatetsitako enplegua **12.315** langilekoa da, **Onura Publikoko Elkarteetan** berriz **3.075 lanpostu** daude.

##### 4.2 Irudia FUNDAZIOEN ETA ONURA PUBLIKOKO ELKARTEEN ENPLEGU-BANAKETA 2012 (zifra absolutuak)

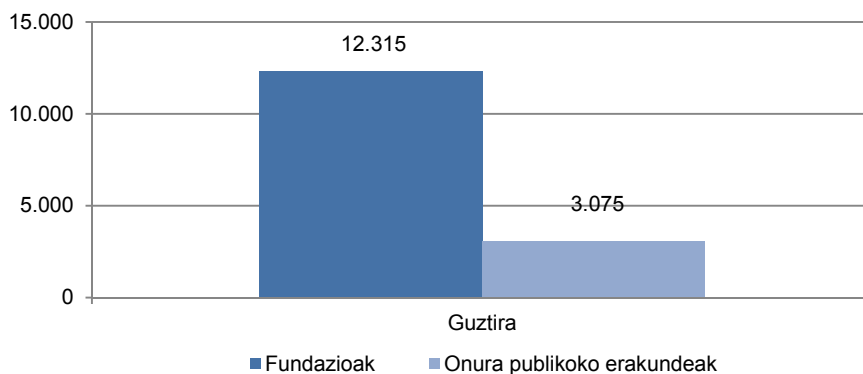

*Iturria: Eusko Jaurlaritzako Herri-administrazio eta Justizia Saila*





### 1.3.- MAGNITUDE EKONOMIKO NAGUSIAK: FUNDAZIOAK ETA ONURA PUBLIKOKO ELKARTEAK

#### 1.3.1.- Fundazioen eta Onura Publikoko Elkarten Diru-Sarrerak

##### 4.1 Taula USTIAPEN- ETA FINANTZA-SARREREN BANAKETA FUNDAZIOETAN 2012 (zifra absolutuak eta % bertikalak)

	2012	
	Euroak	%ber.
Salmentak	609.981.974	74,2
Dirulaguntza, dohaintza eta legatuak	38.209.563	4,6
Beste ustiapen-sarrera batzuk	151.739.260	18,5
Finantza-sarrerak	22.315.317	2,7
<b>GUZTIRA</b>	<b>822.246.114</b>	<b>100,0</b>

*Iturria: Eusko Jaurlaritzako Herri-administrazio eta Justizia Sailaren datuak oinarri harturik egina*

##### 4.2 Taula USTIAPEN- ETA FINANTZA-SARREREN BANAKETA ELKARTEETAN 2012 (zifra absolutuak eta % bertikalak)

	2012	
	Euroak	%ber.
Salmentak	171.161.456	81,8
Dirulaguntza, dohaintza eta legatuak	4.418.835	2,1
Beste ustiapen-sarrera batzuk	32.198.849	15,4
Finantza-sarrerak	1.538.868	0,7
<b>GUZTIRA</b>	<b>209.318.008</b>	<b>100,0</b>

*Iturria: Eusko Jaurlaritzako Herri-administrazio eta Justizia Sailaren datuak oinarri harturik egina*

#### 1.3.2.- Fundazioen eta Onura Publikoko Elkarten BEGd-a

##### 4.3 Taula FUNDAZIO ETA ONURA PUBLIKOKO ELKARTEEN BEGd-aren BANAKETA 2012 (zifra absolutuak eta % bertikalak)

	Fundazioak		Elkartek		Guztira	
	Euroak	%ber.	Euroak	%ber.	Euroak	%ber.
ZMA (Zerga aurreko mozkinak)	-22.747.918	-6,3	467.927	0,4	-22.279.992	-4,7
Langileen gastuak	383.918.424	106,3	113.781.008	99,6	497.699.433	104,7
<b>BEGd</b>	<b>361.170.506</b>	<b>100,0</b>	<b>114.248.935</b>	<b>100,0</b>	<b>475.419.441</b>	<b>100,0</b>

*Iturria: Eusko Jaurlaritzako Herri-administrazio eta Justizia Sailaren datuak oinarri harturik egina*

## 2.- ENPLEGU-ZENTRO BEREZIAK

### 2.1.- ERAGILEEN KUANTIFIKAZIOA: ENPLEGU-ZENTRO BEREZIAK

EAE-an **42 Enplegu Zentro Berezi** daude.

#### 4.3 Irudia ENPLEGU-ZENTRO BEREZIEN ARLOKO ENPRESA-ERAKUNDEEN LURRALDE-BANAKETA. 2012 (zifra absolutuak eta %)

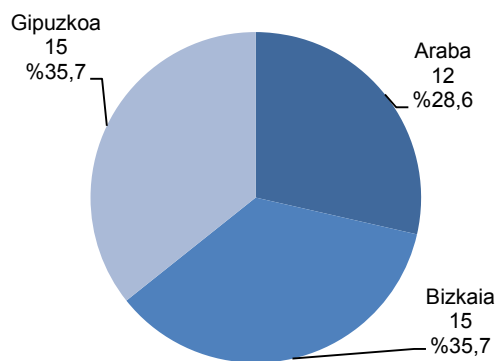

Iturria: EHLABE eta CONACEE

### 2.2.- ENPLEGU-ZENTRO BEREZIETAKO ENPLEGUA

Enplegu Zentro Berezietakoko Enplegua **9.368 langiletan** zenbatesten da.

#### 4.4 Irudia ENPLEGU-ZENTRO BEREZIEN ENPLEGUAREN LURRALDE-BANAKETA. 2012 (zifra absolutuak eta %)

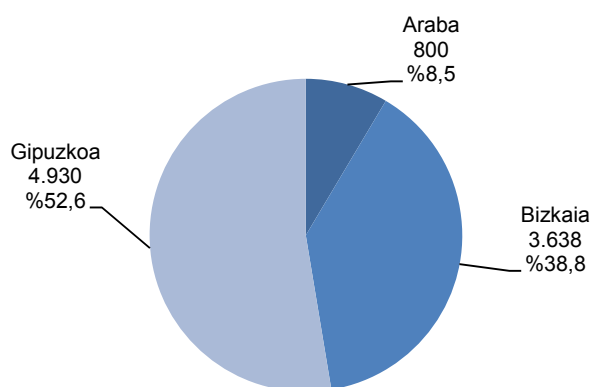

Iturria: EHLABE eta CONACEE



## 2.3.- MAGNITUDE EKONOMIKO NAGUSIAK: ENPLEGU-ZENTRO BEREZIAK

### 2.3.1.- Enplegu-Zentro Berezien Diru-Sarrerak

#### 4.4 Taula USTIAPEN- ETA FINANTZA-SARREREN BANAKETA ENPLEGU-ZENTRO BEREZIETAN 2012. (zifra absolutuak eta %bertikalak)

	2012	
	Euroak	%ber.
Salmentak	175.567.575	75,8
Dirulaguntza, dohaintza eta legatuak	46.152.192	19,9
Beste ustiapen-sarrera batzuk	9.600.456	4,1
Finantza-sarrerak	273.380	0,1
<b>GUZTIRA</b>	<b>231.593.603</b>	<b>100,0%</b>

*Iturria: EHLABE eta Merkataritza Erregistroko datuak oinarri harturik egina*

### 2.3.2.- Enplegu-Zentro Berezien BEGd-a

#### 4.5 Taula ENPLEGU-ZENTRO BEREZIEN BEGd-aren BANAKETA 2012 (zifra absolutuak eta % bertikalak)

	Enplegu-zentro bereziak	
	Euroak	%ber.
ZMA (Zerga aurreko mozkinak)	605.419	0,4
Langileen gastuak	135.122.040	99,6
<b>BEGd</b>	<b>135.727.460</b>	<b>%100,0</b>

*Iturria: EHLABE eta Merkataritza Erregistroko datuak oinarri harturik egina*

### 3.- LANERATZEKO ENPRESAK

#### 3.1.- ERAGILEEN KUANTIFIKAZIOA: LANERATZEKO ENPRESAK

EAE-an Laneratzeko Enpresak 78 dira.

#### 4.5 Irudia LANERATZEKO ENPRESEN LURRALDE-BANAKETA 2012 (zifra absolutuak eta %)

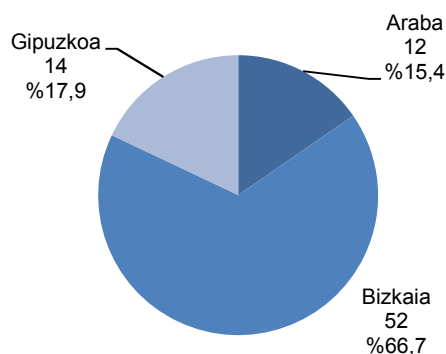

*Iturria: Gizatea eta Euskal Autonomia Erkidegoko Laneratzeko enpresa eta enpresa solidarioen katalogoa*

#### 3.2.- ENPLEGUA LANERATZEKO ENPRESETAN

Laneratzeko enpresek guztira sortutako zenbatetsitako enplegua **1.252 pertsonakoa** da.

#### 3.3.- MAGNITUDE EKONOMIKO NAGUSIAK: LANERATZEKO ENPRESAK

##### 3.3.1.- Laneratzeko Enpresen Diru-Sarrerak

#### 4.6 Taula USTIAPEN-SARREREN BANAKETA LANERATZEKO ENPRESATAN 2012 (zifra absolutuak eta % bertikalak)

	2012	
	Euroak	%ber.
Salmentak	25.534.006	67,9
Dirulaguntza publikoak	8.952.262	23,8
Dirulaguntza pribatuak	359.891	1,0
Beste sarrera batzuk	2.735.579	7,3
<b>GUZTIRA</b>	<b>37.581.738</b>	<b>100,0</b>

*Iturria: Gizatea eta Merkataritza Erregistroko datuak oinarri harturik egina*



### 3.3.2.- Laneratzeko Enpresen BEGd-a

#### 4.7 Taula BEGd-aren BANAKETA LANERATZEKO ENPRESATAN 2012 (z.a. eta %bertikalak.)

	Laneratzeko enpresak	
	Euroak	%ber.
ZAM (Zerga aurreko mozkinak)	3.852.197	15,9
Langileen gastuak	20.344.845	84,1
<b>BEGd</b>	<b>24.197.042</b>	<b>100,0</b>

*Iturria: Gizatea eta Merkataritza Erregistroko datuak oinarri harturik egina*

## 4.- BORONDATEZKO GIZARTE-AURREIKUSPENEKO ERAKUNDEAK (BGAE)

### 4.1.- ERAGILEEN KUANTIFIKAZIOA: BORONDATEZKO GIZARTE-AURREIKUSPENEKO ERAKUNDEAK (BGAE)

4.8 Taula BGAE-MOTEN BANAKETA – KOPURUA ETA ONDASUNA 2012 (zifra absolutuak)

	2012	
	Kopurua	Ondasuna
Enplegu-plangintzako BGAEak	41	10.710.000.000
Plangintza elkartuko BGAEak	6	104.000.000
Banakako plangintzako BGAEak	40	9.930.000.000
Gainerakoak	104	17.748.389
<b>GUZTIRA</b>	<b>191</b>	<b>20.761.748.389</b>

Iturria: Eusko Jaurlaritzako Finantza Zuzendaritza

### 4.2.- ENPLEGUA BORONDATEZKO GIZARTE-AURREIKUSPENEKO ERAKUNDEETAN

#### ENPLEGUA BGAEetan

EAE-ko Borondatezko Gizarte-Aurreikuspeneko Erakundeetan zenbatetsitako enplegua **90 eta 100 langile** artean kokatzen da<sup>20</sup>.

### 4.3.- MAGNITUDE EKONOMIKO NAGUSIAK: GIZARTE-AURREIKUSPENEKO ERAKUNDEAK

#### 4.3.1.- .- BGAEen Diru-Sarrerak

4.9 Taula EKITALDIKO KUOTA-BANAKETA BGAE-MOTEN ARABERA 2012 (zifra absolutuak)

	2012eko ekitaldiko kuotak
Enplegu-plangintzako BGAEak	347.847.838
Plangintza elkartuko BGAEak	2.412.309
Banakako plangintzako BGAEak	572.946.781
Gainerakoak	543.257
<b>GUZTIRA</b>	<b>923.750.186</b>

Iturria: Euskadiko Borondatezko Gizarte-Aurreikuspeneko Erakundearen Federazioa

#### 4.3.2.- BGAEen BEGd-a

4.10 Taula BEGd-aren BANAKETA BGAEak 2012 (zifra absolutuak eta %bertikalak)

	BEGAE	
	Euroak	%ber.
Zerga aurreko mozkinak (ZAM)	224.953.396	98,8
Langileen Gastuak	2.785.935	1,2
<b>BEGd</b>	<b>227.739.331</b>	<b>100,0</b>

Iturria: Eusko Jaurlaritzako Finantza Zuzendaritzako datuak oinarri harturik egina

<sup>20</sup>Soldaten ratioa oinarri harturik egindako zenbatespena



## 5.- ARRANTZALE-KOFRADIAK

### 5.1.- ERAGILEEN KUANTIFIKAZIOA: ARRANTZALE-KOFRADIAK

EAE-an 14 Arrantzale Kofradia daude. Gainera lurralde bakoitzak –Gipuzkoa eta Bizkaia- bere Arrantzale Kofradien Federazioa du. Beraz, kolektibo honen unibertsoa, **16 erakundek** osatzen dute.

#### 4.6 Irudia ARRANTZALE-KOFRADIEN ETA FEDERAZIOEN LURRALDE-BANAKETA 2012 (zifra absolutuak eta%)

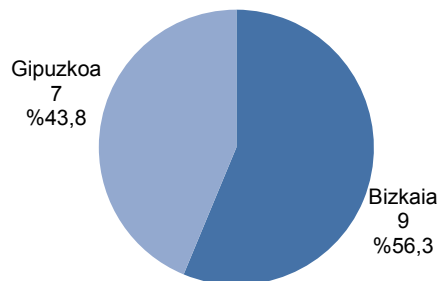

Iturria: Eusko Jaurlaritzako Arrantza eta Akuikultura Zuzendaritza

### 5.2.- ENPLEGUA ARRANTZALE-KOFRADIETAN

Gipuzkoa eta Bizkaiako Arrantzale Kofradietan zednbatetsitako enplegua **90 langilekoa** da.

### 5.3.- MAGNITUDE EKONOMIKO NAGUSIAK: ARRANTZALE-KOFRADIAK

#### 5.3.1.- Arrantzale-Kofradien Diru-Sarrerak

##### 4.11 Taula USTIAPEN- ETA FINANTZA-SARREREN BANAKETA ARRANTZALE-KOFRADIETAN 2012 (zifra absolutuak eta %ber.)

	2012	
	Euroak	%ber.
Salmentak	21.751.742	82,2
Alokatze eta Mantentzeak	1.370.041	5,2
Dirulaguntza, dohaintza eta legatuak	1.732.559	6,5
Beste ustiapen-sarrera batzuk	1.253.861	4,7
Finantza-sarrerak	346.116	1,3
<b>GUZTIRA</b>	<b>26.454.320</b>	<b>100,0</b>

Iturria: Eusko Jaurlaritzako Arrantza eta Akuikultura Zuzendaritzako datuak oinarri harturik egina

### 5.3.2.- Arrantzale-Kofradien BEGd-a

**4.12 Taula BEGd-ren BANAKETA ARRANTZALE KOFRADIAK 2012 (zifra absolutuak eta % bertikalak)**

	Arrantzale-Kofradiak	
	Euroak	%ber.
Zerga aurreko mozkinak (ZAM)	887.542	22,1
Langileen Gastuak	3.122.038	77,9
<b>BEGd</b>	<b>4.009.580</b>	<b>100,0</b>

*Iturria: Eusko Jauriaritzako Arrantza eta Akuikultura Zuzendaritzako datuak oinarri harturik egina*





## 6.- ERALDAKETARAKO NEKAZARITZA-SOZIJETATEAK (ENSak)

### 6.1.- ERAGILEEN KUANTIFIKAZIOA: ERALDAKETARAKO NEKAZARITZA-SOZIJETATEAK

Eraldaketarako Nekazaritza-Sozietateak **97 erakunde** dira guztira.

### 6.2.- ENPLEGUA ENSetan

**248 enplegu** zenbatesten dira

### 6.3.- MAGNITUDE EKONOMIKO NAGUSIAK: ENSak

#### 6.3.1.- ENSen Diru-Sarrerak

4.13 Taula USTIAPEN-SARREREN BANAKETA ENSetan 2012 (zifra absolutuak eta % bertikalak)

	2012	
	Euroak	%ber.
Salmentak	24.665.216	99,0
Beste ustiapen-sarrera batzuk	224.017	0,9
Finantza-sarrerak	25.963	0,1
<b>GUZTIRA</b>	<b>24.915.196</b>	<b>100,0</b>

*Iturria: Eusko Jaurlaritzako Nekazaritza eta Abeltzaintza Zuzendaritzako datuak oinarri harturik egina*

#### 6.3.2.- ENSen BEGd-a

4.14 Taula BEGd-aren BANAKETA ENSak 2012 (zifra absolutuak eta % bertikalak)

	Eraldaketarako Nekazaritza-Sozietateak	
	Euroak	%ber.
Zerga aurreko mozkinak (ZAM)	-295.725	-5,57
Langileen Gastuak	5.608.456	105,57
<b>BEGd</b>	<b>5.312.731</b>	<b>100,00</b>

*Iturria: Eusko Jaurlaritzako Nekazaritza eta Abeltzaintza Zuzendaritzako datuak oinarri harturik egina*

## 7.- EMAITZEN LABURPENA

Taula 4.15 ERAKUNDE-KOPURUAREN ALORREZ ALORREKO BANAKETA –UNIBERTSOA ETA LAGINA- 2012 (zifra absolutuak)

	Fundazioak	Elkarteak	Enplegu-zentro bereziak	Laneratzeko enpresak	BGAEEK	Arrantzale-kofradiak	ENSak	Guztira
Erakunde-kopurua (Unibertsoa)	615	189	42	78	189	16	97	<b>1.226</b>
Erakunde-kopurua (Lagina)	316	177	37	60	n.p.	13	15	<b>617</b>

4.16 Taula URTEKOTUTAKO ENPLEGU ORDAINDUAREN ALORREZ ALORREKO BANAKETA GIZARTE-EKONOMIAREN FORMA BERRIAK 2012 (zifra absolutuak eta %bertikalak)

	Urtekotutako enplegu ordaindua	%ber.
1. Fundazioak	12.315	46,6
2. Enplegu-Zentro Bereziak	9.368	35,4
3. Elkarateak	3.078	11,6
4. Laneratzeko Enpresak	1.252	4,7
5. ENSak	248	0,9
6. Arrantzale-Kofradiak	90	0,3
7. BGAEEK	90	0,3
<b>GUZTIRA</b>	<b>26.441</b>	<b>100,0</b>

4.17 Taula FAKTURAZIOAREN ALORREZ ALORREKO BANAKETA GIZARTE-EKONOMIAREN FORMA BERRIAK 2012 (zifra absolutuak eta %bertikalak)

	Fakturazioa	%ber.
1. BGAEEK	923.750.186	47,3
2. Fundazioak	609.981.974	31,2
3. Enplegu-Zentro Bereziak	175.567.575	9,0
4. Elkarateak	171.161.456	8,8
5. Laneratzeko Enpresak	25.534.006	1,3
6. ENSak	24.665.216	1,3
7. Arrantzale-Kofradiak	21.751.742	1,1
<b>GUZTIRA</b>	<b>1.952.412.155</b>	<b>100,0</b>

4.18 Taula LANGILEEN GASTUEN ALORREZ ALORREKO BANAKETA GIZARTE-EKONOMIAREN FORMA BERRIAK 2012 (z.a. eta %bertikalak)

	Langileen gastuak	%ber.
1. Fundazioak	383.918.424	57,8
2. Elkarateak	113.781.008	17,1
3. Enplegu-Zentro Bereziak	135.122.040	20,3
4. Laneratzeko Enpresak	20.344.845	3,1
5. ENSak	5.608.456	0,8
6. Arrantzale-Kofradiak	3.122.038	0,5
7. BGAEEK	2.785.935	0,4
<b>GUZTIRA</b>	<b>664.682.746</b>	<b>100,0</b>



#### 4.19 Taula ZERGA AURREKO MOZKINAREN ALORREZ ALORREKO BANAKETA GIZARTE-EKONOMIAREN FORMA BERRIAK 2012 (zifra absolutuak eta % bertikalak)

	BEGd	%ber.
1. Fundazioak	361.170.506	41,4
2. BGAEak	227.739.331	26,1
3. Enplegu-Zentro Bereziak	135.727.460	15,6
4. Elkarateak	114.248.935	13,1
5. Laneratzeko Enpresak	24.197.042	2,8
6. ENSak	5.312.731	0,6
7. Arrantzale-Kofradiak	4.009.580	0,5
<b>GUZTIRA</b>	<b>872.405.584</b>	<b>100,0</b>

#### 4.20 Taula ZERGEN AURREKO MOZKINAREN BANAKETA GEFB SEGMENTUEN ARABERA 2012 (zifra absolutuak eta % bertikalak)

	Zergen Aurreko Mozkina	% ber.
1. BGAEak	224.953.396	108,3
2. Laneratzeko Enpresak	3.852.197	1,9
3. Arrantzale-Kofradiak	887.542	0,4
3. Enplegu-Zentro Bereziak	605.419	0,3
4. Elkarateak	467.927	0,2
6. ENSak	-295.725	-0,1
7. Fundazioak	-22.747.918	-11,0
<b>TOTAL</b>	<b>207.722.838</b>	<b>100,0</b>

#### 4.21 Taula MAGNITUDE NAGUSIAK GIZARTE-EKONOMIAREN FORMA BERRIAK + GIZARTE-EKONOMIAREN KONTUAK 2012 (zifra absolutuak eta %)

	GIZARTE-EKONOMIA AGREGATUA 2012 Forma Berriak + Kooperatibak, LSAak eta LSMak	Forma Berrien Pisua AGREGATUAREKIKO 2012
Enplegua	81.224 <sup>21</sup> enplegu urtekotu	31,3
Fakturazioa	10.196 milioi euro	18,8
Soldata-Masa	2.691 milioi euro	24,0
BEGd	3.495 milioi euro -	24,4

<sup>21</sup> Enplegu Zentro Berezien eta Laneratzeko Enpresen bikoizketa efektua kentzen da, Gizarte-ekonomia klasikokoak diren forma juridikoak hartzen baitituzte (kooperatibak, Lan Sozietate Mugatuak eta Lan Sozietate Anonimoak).





## ÍNDICE

<b>SARRERA</b> .....	<b>3</b>
<b>EMAITZA NAGUSIAK</b> .....	<b>5</b>
<b>I. GIZARTE EKONOMIAREN FORMA KLASIKOAK (GEFK), 2012</b> .....	<b>7</b>
2010tik 2012ra bitartean, Gizarte Ekonomiako enpleguak behera egin zuen.....	7
Beharazko joera 2013an eten zen, baina goranzko susperraldirik gabe.....	11
Enplegu beherakada ez da homogeneouski banatzen .....	12
Enplegua txikitzen bada ere, establezimendu-kopurua handitu egiten da .....	13
Enplegu-beherakada sektoreko fakturazioa txikitzearekin eta errentagarritasun-adierazleak okerragotzearekin dago lotuta.....	15
Sektorearen beherakada lan-sozietateekin dago loturik, zalantzarik gabe .....	18
Zailtasunak zailtasun, Gizarte Ekonomiaren kanpo-presentzia handitu egin zen .....	19
Gipuzkoako Gizarte Ekonomiak nagusi izaten jarraitu zuen .....	22
<b>II. GIZARTE EKONOMIAREN FORMA KLASIKOEN (GEFK) KONTUEN AURRERAPENA, 2013</b> .....	<b>25</b>
2013: Trantsizio-urtea susperraldia lortzeko bidean?.....	25
<b>III. GIZARTE EKONOMIAK KRISIARI AURRE EGITEKO ESTRATEGIAK ETA GIZARTE EKONOMIA KLASIKOAREN KUDEAKETA-TRESNAK</b> .....	<b>29</b>
<b>IV. GIZARTE EKONOMIAREN FORMA BERRIAK (GEFB), 2012</b> .....	<b>35</b>
<b>ERANSKIN ESTATISTIKOA</b> .....	<b>41</b>
<b>I.- GIZARTE-EKONOMIAREN FORMA KLASIKOAK 2012 (GEFK)</b> .....	<b>43</b>
1.- ENPLEGUAREN ETA ESTABLEZIMENDUEN DINAMIKA 2010-2012 BIURTEKOAN.....	43
1.1.- GIZARTE-EKONOMIAREN ARLOZ ARLOKO ENPLEGUA.....	45
1.2.- GIZARTE-EKONOMIAKO ENPLEGUAREN EZAUGARRI NAGUSIAK.....	47
1.2.1.- Generoa eta adina .....	47
1.2.2.- Kontratu bidezko harreman-motak.....	48
1.3.- GIZARTE-EKONOMIAK SORTUTAKO BALIO ERANTSI GORDINA (BEGd) BALIOA ETA PRODUKTIBITATE ANTZEMANGARRIA.....	50
1.3.1.- BEGd-aren dinamika 2010-2012 biurtekoan .....	50
1.3.2.- Produktibitate antzemangarriaren bilakaera 2010-2012 biurtekoan .....	51
1.4.- GIZARTE-EKONOMIAREN EMAITZEN KONTUAK.....	51
2.- GIZARTE-EKONOMIAREN PROFIL JURIDIKOA .....	53
2.1.- ESTABLEZIMENDUAK ETA ENPLEGUAK .....	53
2.2.- BEGd-a ETA PRODUKTIBITATE ANTZEMANGARRIA.....	54
3.- GIZARTE-EKONOMIAREN LURRALDE-PROFILA .....	56
3.1.- ENPLEGUAREN ETA ESTABLEZIMENDUEN LURRALDE-PROFILA .....	56
3.2.- BEGd BALIOAREN ETA PRODUKTIBITATE ANTZEMANGARRIAREN LURRALDE-PROFILA .....	59
4.- GIZARTE-EKONOMIAREN ESPORTAZIOAK .....	61
4.1.- ESPORTAZIOAK, JARDUERA-SEKTORE, FORMA JURIDIKO ETA ENPRESEN TAMAINAREN ARABERA.....	62
5.- GIZARTE-EKONOMIAREN BESTE MAGNITUDE EKONOMIKO BATZUK .....	65
5.1.- GIZARTE-EKONOMIAREN FINANTZIAZIO PROPIOA.....	65
5.2.- GIZARTE-EKONOMIAREN ALORREKO ENPRESEN INBESTIMENDUA ETA ADMINISTRAZIO PUBLIKOEN FINANTZIAZIOA .....	67
6.- EMAITZEN KONTUAK FORMA JURIDIKOA ETA LURRALDE HISTORIKOAREN ARABERA.....	69
<b>II.- GIZARTE-EKONOMIAREN KONTUEN AURRERAPENA 2013</b> .....	<b>72</b>

<b>III.- GIZARTE-EKONOMIAK KRISIARI AURRE EGITEKO ESTRATEGIAK ETA KUDEAKETARAKO-TRESNAK GIZARTE-EKONOMIA KLASIKOAN (GEFK).....</b>	<b>73</b>
1.- KRISIARI AURRE EGITEKO ESTRATEGIAK.....	73
1.1.- SOLDATA-DOIKUNTZA .....	73
1.2.- PERTSONALEAN ETA DEDIKAZIO-ORDUETAN DOIKUNTZAK.....	74
1.3.- KOOPERATIBEN ARTEKO LANKIDETZA-AKORDIO SOLIDARIOAK .....	74
2.- KUDEAKETARAKO TRESNAK.....	75
3.- KUDEAKETARI LOTUTAKO BESTE JARDUERA BATZUK.....	77
4.- ENPRESEN ARTEKO LANKIDETZA.....	78
<b>IV.- GIZARTE EKONOMIAREN FORMA BERRIAK (GEFB) .....</b>	<b>80</b>
1.- FUNDAZIOAK ETA ELKARTEAK.....	80
1.1.- ERAGILEEN KUANTIFIKAZIOA: FUNDAZIOAK ETA ELKARTEAK.....	80
1.2.- ENPLEGUA FUNDAZIOETAN ETA ONURA PUBLIKOKO ELKARTEETAN .....	80
1.3.- MAGNITUDE EKONOMIKO NAGUSIAK: FUNDAZIOAK ETA ONURA PUBLIKOKO ELKARTEAK .....	81
1.3.1.- Fundazioen eta Onura Publikoko Elkarteen Diru-Sarrerak.....	81
1.3.2.- Fundazioen eta Onura Publikoko Elkarteen BEGd-a.....	81
2.- ENPLEGU-ZENTRO BEREZIAK .....	82
2.1.- ERAGILEEN KUANTIFIKAZIOA: ENPLEGU-ZENTRO BEREZIAK .....	82
2.2.- ENPLEGU-ZENTRO BEREZIETAKO ENPLEGUA.....	82
2.3.- MAGNITUDE EKONOMIKO NAGUSIAK: ENPLEGU-ZENTRO BEREZIAK .....	83
2.3.1.- Enplegu-Zentro Berezien Diru-Sarrerak.....	83
2.3.2.- Enplegu-Zentro Berezien BEGd-a .....	83
3.- LANERATZEKO ENPRESAK .....	84
3.1.- ERAGILEEN KUANTIFIKAZIOA: LANERATZEKO ENPRESAK.....	84
3.2.- ENPLEGUA LANERATZEKO ENPRESETAN.....	84
3.3.- MAGNITUDE EKONOMIKO NAGUSIAK: LANERATZEKO ENPRESAK.....	84
3.3.1.- Laneratzeko Enpresen Diru-Sarrerak .....	84
3.3.2.- Laneratzeko Enpresen BEGd-a .....	85
4.- BORONDATEZKO GIZARTE-AURREIKUSPENEN ERAKUNDEAK (BGAE) .....	86
4.1.- ERAGILEEN KUANTIFIKAZIOA: BORONDATEZKO GIZARTE-AURREIKUSPENEN ERAKUNDEAK (BGAE).....	86
4.2.- ENPLEGUA BORONDATEZKO GIZARTE-AURREIKUSPENEN ERAKUNDEETAN .....	86
4.3.- MAGNITUDE EKONOMIKO NAGUSIAK: GIZARTE-AURREIKUSPENEN ERAKUNDEAK .....	86
4.3.1.- BGAEen Diru-Sarrerak .....	86
4.3.2.- BGAEen BEGd-a .....	86
5.- ARRANTZALE-KOFRADIAK.....	87
5.1.- ERAGILEEN KUANTIFIKAZIOA: ARRANTZALE-KOFRADIAK.....	87
5.2.- ENPLEGUA ARRANTZALE-KOFRADIETAN .....	87
5.3.- MAGNITUDE EKONOMIKO NAGUSIAK: ARRANTZALE-KOFRADIAK.....	87
5.3.1.- Arrantzale-Kofradien Diru-Sarrerak.....	87
5.3.2.- Arrantzale-Kofradien BEGd-a .....	88
6.- ERALDAKETARAKO NEKAZARITZA-SOZIJETATEAK (ENSak) .....	89
6.1.- ERAGILEEN KUANTIFIKAZIOA: ERALDAKETARAKO NEKAZARITZA-SOZIJETATEAK .....	89
6.2.- ENPLEGUA ENSetan.....	89
6.3.- MAGNITUDE EKONOMIKO NAGUSIAK: ENSak .....	89
6.3.1.- ENSen Diru-Sarrerak .....	89
6.3.2.- ENSen BEGd-a .....	89
7.- EMAITZEN LABURPENA .....	90



## Taulak eta irudiak

<b>I.- GIZARTE-EKONOMIAREN FORMA KLASIKOAK 2012 (GEFK)</b> .....	<b>43</b>
1.1 Taula	GIZARTE-EKONOMIAREN ALORREKO ESTABLEZIMENDUEN ETA ENPLEGUAREN BILAKAERA. KONPARAZIOZKO ERREFERENTZIA: EAEko BIZTANLERIA LANDUNA 2002-2012 .....43
1.2 Taula	GIZARTE-EKONOMIAREN ALORREKO ESTABLEZIMENDUEN ETA ENPLEGUEN HAZKUNDE-TASAK 2000 eta 2012 artean. KONPARAZIOZKO ERREFERENTZIA: EAEko BIZTANLERIA LANDUNA .....43
1.3 Taula	GIZARTE-EKONOMIAREN ALORREKO ENPRESEN TAMAINARI BURUZKO ADIERAZLEAK. 2010-2012 ....44
1.4 Taula	GIZARTE-EKONOMIAREN ALORREKO ENPRESEN TAMAINA 2012ean.....44
1.5 Taula	ENPLEGU KOPURUAREN BILAKAERA GIZARTE-EKONOMIAKO ENPRESEN TAMAINAREN ARABERA 2010-2012.....44
1.6 Taula	KOOPERATIBA ESTABLEZIMENDU KOPURUAREN BILAKAERA TAMAINAREN ARABERA 2010-2012 .....45
1.7 Taula	GIZARTE-EKONOMIAREN ETA EAEko EKONOMIAREN ESTABLEZIMENDU/ENPRESEN TAMAINA, ENPLEGUAREN ARABERA 2012ean.....45
1.8 Taula	GIZARTE-EKONOMIAREN ALORREKO ENPLEGUAREN ARLOZ ARLOKO BANAKETA. 2010 eta 2012 (zifra absolutuak eta %bertikalak).....46
1.9 Taula	GIZARTE-EKONOMIAREN ENPLEGUAREN EGITURAREN BILAKAERA JARDUERA-ADARREN ARABERA 2010 – 2012 (zifra absolutuak eta %bertikalak) .....47
1.10 Taula	GIZARTE-EKONOMIAREN JARDUERAREN ARLOZ ARLOKO BANAKETA, GENEROAREN ARABERA 2012 (%bertikalak) .....47
1.11 Taula	EAEko EKONOMIAKO JARDUERAREN ARLOZ ARLOKO BANAKETA, GENEROAREN ARABERA. 2012 (%bertikalak.) .....47
1.12 Taula	IZAERA JURIDIKOAREN ARABERAKO BANAKETA, GENEROA KONTUAN HARTUTA .....48
1.13 Taula	JARDUERA-SEKTOREAREN ETA GENEROAREN ARABERAKO BANAKETA, GIZARTE-EKONOMIAREN ZUZENDARITZA KONTSEILU ETA ADMINISTRAZIOKO KONTSEILUETAN. 2012 (%bertikalak) .....48
1.14 Taula	ENPLEGUAREN ARLOZ ARLOKO BANAKETA, ADINAREN ARABERA (%horizontalak) 2012 .....48
1.15 Taula	ENPLEGUAREN BANAKETA ADINAREN ETA FORMA JURIDIKOAREN ARABERA (% horizontalak). 2012. ....48
1.16 Taula	ENPLEGUAREN BANAKETA, KONTRATU BIDEZKO HARREMANETAN ETA ESTABLEZIMENDUAREN FORMA JURIDIKOAREN ARABERA. 2012 (% horizontalak) .....48
1.17 Taula	ENPLEGU-BANAKETA FORMA JURIDIKOAREN ETA KONTRATU-MOTAREN ARABERA EAE-KO GIZARTE EKONOMIAN, 2006-2012 (kopuru absolutuak) .....49
1.18 Taula	EAE-ko GIZARTE-EKONOMIAKO ENPLEGUAREN BANAKETA FORMA JURIDIKOA ETA KONTRATU MOTAREN ARABERA .....49
1.19 Taula	ENPLEGUAREN BANAKETA KONTRATU BIDEZKO HARREMANETAN ETA ESTABLEZIMENDUAREN JARDUERA-SEKTOREAREN ARABERA. 2012 (% horizontalak) .....50
1.20 Taula	BEGd-aren ARLOZ ARLOKO HAZKUNDEA 2010-2012 epean (Ohiko prezioak) .....50
1.21 Taula	GIZARTE-EKONOMIAK SORTUTAKO BALIO ERANTSI GORDINAREN (BEGd) ARLOZ ARLOKO HAZKUNDEA. 2010 eta 2012 URTEETAKO KONPARAZIOZKO ERREFERENTZIA (zifra absolutuak euro kopurua, milakoan, %bertikalak) (Ohiko prezioak) .....50
1.22 Taula	GIZARTE-EKONOMIAREN PARTE HARTZEA ARLOZ ARLOKO BARNE PRODUKTU GORDINEAN. 2010-2012ko KONPARAZIOZKO ERREFERENTZIA.....50
1.23 Taula	EAEko EKONOMIA: BARNE PRODUKTU GORDINA ETA HORREN OSAGIAK URTEAREN ARABERA EAEn. ESKAINTZA ETA ESKAERA. OHIKO PREZIOAK. URTEEN ARTEKO ALDAKETA-TASAK (%) 2010-2012 (a).....50
1.24 Taula	GIZARTE-EKONOMIAREN ALORREKO SEKTOREEN PRODUKTIBITATE ANTZEMANGARRIAREN BILAKAERA 2010-2012 epean. (BEGd euroak/enplegatua. Ohiko prezioak).....51
1.25 Taula	MOOZKINEN ETA CASH FLOWAREN BANAKETA JARDUERA SEKTOREEN ARABERA 2012 (% bertikalak) .....51
1.26 Taula	GIZARTE-EKONOMIAREN SARREREN ETA GASTUEN KONTUAK 2010-2012 (%bertikalak eta bilakaera) .52
1.27 Taula	BAZKIDEEK KOOPERATIBETAN EGINDAKO EKARPENEN INTERESAK ETA FINANTZA-GASTUEN GAINAKO PISU ERLATIBOA (66 KONTUA) (zifra absolutuak eurotan eta % horizontalak). 2012.....52
1.28 Taula	2012ean GIZARTE-EKONOMIAREN ESTABLEZIMENDUEK IZANDAKO BILAKAERA, FORMA JURIDIKOAREN ARABERA 2010-2012 (zifra absolutuak, % bertikalak).....53
1.29 Taula	2010-2012ean GIZARTE-EKONOMIAREN ALORREKO ENPLEGUEK IZANDAKO BILAKAERA, FORMA JURIDIKOAREN ARABERA 2010-2012 (zifra absolutuak,% bertikalak).....53
1.30 Taula	ESTABLEZIMENDUEN BATEZ BESTEKO TAMAINA, FORMA JURIDIKOAREN ARABERA (ENPLEGATUAK/ESTABLEZIMENDUAK) 2010-2012 .....54
1.31 Taula	KOOPERATIBEN ENPLEGUAREN ARLOZ ARLOKO EGITURA. 2010 eta 2012 URTEETAKO ERREFERENTZIA. (zifra absolutuak, %bertikalak) .....54
1.32 Taula	SOZIJETATE LABORALEN ENPLEGUAREN ARLOZ ARLOKO EGITURA. 2010 eta 2012 URTEETAKO ERREFERENTZIA. (zifra absolutuak, %bertikalak) .....54
1.33 Taula	GIZARTE-EKONOMIAK SORTUTAKO BALIO ERANTSI GORDINAREN (BEGd) BANAKETA, FORMA JURIDIKOAREN ARABERA. KONPARAZIOZKO ERREFERENTZIA 2010 eta 2012. (zifra absolutuak euro kopurua milakoan, %ber.) (Ohiko prezioak).....54
1.34 Taula	BEGd-aren BANAKETA FORMA JURIDIKOA ETA JARDUERA SEKTOREAREN ARABERA. 2012 (zifra absolutuak eta % bertikalak).....55
1.35 Taula	ARLOZ ARLOKO PRODUKTIBITATE ANTZEMANGARRIA KOOPERATIBA, SAL ETA SML SOZIJETATEETAN. KONPARAZIOZKO ERREFERENTZIA 2010 eta 2012 (BEGd euroak/enplegatua). .....55
1.36 Taula	GIZARTE-EKONOMIAREN ALORREKO ESTABLEZIMENDUEN ETA ENPLEGUEN LURRALDE-BANAKETA. (zifra absolutuak eta %bertikalak). 2012 .....56
1.37 Taula	GIZARTE-EKONOMIAREN ALORREKO ENPLEGUEN LURRALDE-BANAKETA, FORMA JURIDIKOAREN ARABERA (zifra absolutuak eta %bertikalak). 2012 .....57
1.38 Taula	GIZARTE-EKONOMIAREN ALORREKO ENPLEGUEN LURRALDE-BANAKETA, FORMA JURIDIKOAREN ARABERA 2012 (% horizontalak).....57

1.39 Taula	GIZARTE-EKONOMIAREN ALORREKO ENPLEGUEN ARLOZ ARLOKO BANAKETA LURRALDE HISTORIKOAREN ARABERA 2012 (zifra absolutuak eta %bertikalak).....	58
1.40 Taula	GIZARTE-EKONOMIAREN INDUSTRIA-ENPLEGUAREN LURRALDE-BANAKETA ETA BILAKAERA. 2010-2012.....	58
1.41 Taula	INDUSTRIA-ENPLEGUAREN LURRALDE BANAKETA FORMA JURIDIKOAREN ARABERA ETA BERE BILAKAERA 2010-2012.....	58
1.42 Taula	GIZARTE-EKONOMIAREN ALORREKO ENPLEGUEN ARLOZ ARLOKO BANAKETA, LURRALDE HISTORIKOAREN ARABERA. (duen garrantzi erlatiboa, %, euskal ekonomia osoari dagokionez). 2012.....	59
1.43 Taula	GIZARTE-EKONOMIAREN BEGd BALIOAREN LURRALDE-BANAKETA, FORMA JURIDIKOAREN ARABERA. 2012. (zifra absolutuak euroan. %bertikalak.).....	60
1.44 Taula	BEGd BALIOAREN LURRALDE-BANAKETA, FORMA JURIDIKOAREN ARABERA. 2012 (% horizontalak.).....	60
1.45 Taula	GIZARTE-EKONOMIAREN BEGd-aren ARLOZ ARLOKO BANAKETA, LURRALDE HISTORIKOAREN ARABERA 2012. (zifra absolutuak euroan, %bertikalak.).....	60
1.46 Taula	PRODUKTIBITATE ANTZEMANGARRIA LURRALDE HISTORIKOAREN ARABERA 2008-2012. (Euro kopurua, milakoan /Enplegatua).....	60
1.47 Taula	LURRALDE-PRODUKTIBITATE ANTZEMANGARRIA, FORMA JURIDIKOAREN ARABERA. 2012 (Euroak/Enplegatua).....	60
1.48 Taula	ESPORTAZIOEN BOLUMENA, ZONAREN ETA BILAKAERAREN ARABERA. 2006, 2008, 2010 eta 2012.....	62
1.49 Taula	BARNE-SALMENTEN ETA KANPO-SALMENTEN BILAKAERA 2010-2012.....	62
1.50 Taula	GIZARTE-EKONOMIAREN ESPORTAZIOEN ARLOZ ARLOKO BANAKETA. (zifra absolutuak eurokopurua, milakoan, %bertikalak) ETA NEGOZIO-KOPURUAREN GAINEKO PISU ERLATIBOA. 2012.....	62
1.51 Taula	GIZARTE-EKONOMIAKO ESPORTAZIOEN SEKTORE-BANAKETA FORMA JURIDIKOAREN ARABERA (zifra absolutuak milioika eurotan eta % horizontalak). 2012.....	62
1.52 Taula	ESPORTAZIOEN BOLUMENA, ENPLEGU-MAILAREN ETA FORMA JURIDIKOAREN ARABERA 2012 (zifra absolutuak eta %bertikalak).....	63
1.53 Taula	ESPORTAZIOEN BOLUMENAREN PISU ERLATIBOA, FORMA JURIDIKOAREN ETA ENPLEGU-MAILAREN ARABERA (%horizontalak). 2012.....	63
1.54 Taula	GIZARTE-EKONOMIAREN FUNTS PROPIOEN ARLOZ ARLOKO BANAKETA. 2010 eta 2012 (zifra absolutuak euro kopurua milakoan, %bertikalak).....	65
1.55 Taula	GIZARTE-EKONOMIAREN FUNTS PROPIOEN ARLOZ ARLOKO BANAKETA. FUNTS PROPIOEN GAINEKO ERRENTAGARRITASUNARI BURUZKO ERREFERENTZIA (zifra absolutuak euro -kopurua milakoan.) 2012.....	65
1.56 Taula	GIZARTE-EKONOMIAREN FUNTS PROPIOEN ARLOZ ARLOKO BANAKETA, FORMA JURIDIKOAREN ARABERA. 2012 (z.a. euroan eta % horizontalak).....	65
1.57 Taula	GIZARTE-EKONOMIAREN FUNTS PROPIOEN ARLOZ ARLOKO BANAKETA, LURRALDE HISTORIKOAREN ARABERA. 2012. (zifra absolutuak euroan eta %bertikalak).....	66
1.58 Taula	ZORPETZE-RATIOAK, JARDUERA-SEKTOREAREN ARABERA. 2012 (% kanpoko funtsak/Funts propioak).....	66
1.59 Taula	BERME-RATIOAK, JARDUERA-SEKTOREAREN ARABERA. 2012 (% aktiboa guztira/Galdagarria guztira).....	66
1.60 Taula	ZORPETZE-RATIOAK, FORMA JURIDIKOAREN ARABERA. 2012 (% Kanpoko funtsak/Funts propioak).....	66
1.61 Taula	BERME-RATIOAK, FORMA JURIDIKOAREN ARABERA. 2012 (% aktiboa guztira/Galdagarria guztira).....	66
1.62 Taula	ZORPETZE-RATIOAK, ENPRESEN TAMAINAREN ARABERA. 2012 (% Kanpoko Funtsak/Funts Propioak).....	67
1.63 Taula	GIZARTE-EKONOMIAREN INBESTIMENDU MATERIALEN ARLOZ ARLOKO BANAKETA, FORMA JURIDIKOAREN ARABERA. 2012 (zifra absolutuak euroan eta % bertikalak).....	67
1.64 Taula	ENPLEGUKO INBESTIMENDU-RATIOAK, FORMA JURIDIKOAREN ARABERA. 2012.....	67
1.65 Taula	2012an GIZARTE-EKONOMIAK IBILGETU MATERIALEAN EGINDAKO INBESTIMENDUEN ARLOZ ARLOKO BANAKETA, LURRALDE HISTORIKOAREN ARABERA 2010 (zifra absolutuak eta %bertikalak).....	67
1.66 Taula	GIZARTE-EKONOMIAREN INBESTIMENDU UKIEZINEN ARLOZ ARLOKO BANAKETA, LURRALDE HISTORIKOAREN ARABERA 2012 (zifra absolutuak euroan eta %bertikalak).....	68
1.67 Taula	GIZARTE-EKONOMIAREN INBESTIMENDU UKIEZINEN ARLOZ ARLOKO BANAKETA, LURRALDE HISTORIKOAREN ARABERA 2012 (zifra absolutuak euroan eta %bertikalak).....	68
1.68 Taula	KAPITALEKO DIRULAGUNTZA OFIZIALEN HAZKUNDEAREN ARLOZ ARLOKO BANAKETA. 2012.....	68
1.69 Taula	EKITALDIAREN EMAITZARI TRANSFERITUTAKO DIRULAGUNTZA, DOHAINTZA ETA KAPITAL LEGATUEN EGITURA SEKTORIALA (746). 2012.....	68
1.70 Taula	KOOPERATIBEN EMAITZEN KONTUAK, JARDUERA-SEKTOREAREN ARABERA. 2012 (zifra absolutuak Euroan) (Ohiko prezioak).....	69
1.71 Taula	LSA SOZietateen EMAITZEN KONTUAK, JARDUERA-SEKTOREAREN ARABERA. 2012 (zifra absolutuak Euroan) (Ohiko prezioak).....	69
1.72 Taula	LSM SOZietateen EMAITZEN KONTUAK, JARDUERA-SEKTOREAREN ARABERA. 2012 (zifra absolutuak Euroan) (Ohiko prezioak).....	70
1.73 Taula	GIZARTE-EKONOMIAREN EMAITZEN KONTUA, JARDUERA-SEKTOREAREN ARABERA. 2012. ARABA (zifra absolutuak Euroan) (Ohiko prezioak).....	70
1.74 Taula	GIZARTE-EKONOMIAREN EMAITZEN KONTUA, JARDUERA-SEKTOREAREN ARABERA. 2012. BIZKAIA. (zifra absolutuak Euroan) (Ohiko prezioak).....	71
1.75 Taula	GIZARTE-EKONOMIAREN EMAITZEN KONTUA, JARDUERA-SEKTOREAREN ARABERA. 2012. GIPUZKOA (zifra absolutuak Euroan) (Ohiko prezioak).....	71
1.1 Irudia	GIZARTE-EKONOMIAREN ALORREKO ESTABLEZIMENDUEN ETA ENPLEGUAREN BILAKAERA 1994-2012.....	43
1.2 Irudia	GIZARTE-EKONOMIAREN ENPLEGUAK EAeko EKONOMIAN DUEN PISU ERLATIBOAREN BILAKAERA 1994-2012 (% EAeko enpleguen kopuru osoarekiko).....	44
1.3 Irudia	GIZARTE-EKONOMIAREN INDUSTRIA-ENPLEGUAREN ETA HIRUGARREN SEKTOREKO ENPLEGUAREN BILAKAERA (Hazkunde-tasak 2008-2010 eta 2010-2012 biurtekoetan).....	45
1.4 Irudia	ENPLEGUAREN ARLOZ ARLOKO BANAKETAREN KONPARATIBA, EAeko EKONOMIAN ETA GIZARTE-EKONOMIAN. (%bertikalak, eremu bakoitzeko enplegu osoari dagokionez).....	46





1.5 Irudia	GIZARTE-EKONOMIAREN GARRANTZI ERLATIBOA EAEko EKONOMIAN (Enpleguaren pisu erlatiboa). 2008-2012.....	46
1.6 Irudia	BAZKIDE-KOLEKTIBOAREN PISU ERLATIBOA (Portzentajea enplegu osoarekiko). 1996-2012.....	49
1.7 Irudia	GIZARTE-EKONOMIAREN EMAITZA EKONOMIKOEN (MOZKINAK) ETA CASH FLOWaren BILAKAERA. 2002-2012 (zifra absolutuak euro kopurua, milakoan) .....	51
1.8 Irudia	ENPLEGUEN ETA ESTABLEZIMENDUEN BANAKETA, FORMA JURIDIKOAREN ARABERA. 2012.....	53
1.9 Irudia	BEGd BALIOAREN BANAKETA, FORMA JURIDIKOAREN ARABERA. 2012 (%ber.).....	55
1.10 Irudia	GIZARTE-EKONOMIAREN ALORREKO ESTABLEZIMENDUEN LURRALDE-BANAKETAREN BILAKAERA. 2010-2012 .....	56
1.11 Irudia	GIZARTE-EKONOMIAREN ALORREKO ENPLEGUAREN LURRALDE-BANAKETAREN BILAKAERA. 2010-2012.....	56
1.12 Irudia	GIZARTE-EKONOMIAK EAEko EKONOMIAN DUEN GARRANTZI ERLATIBOA (Enpleguaren pisu erlatiboa Lurralde Historikoaren arabera). 2010-2012.....	57
1.13 Irudia	GIZARTE-EKONOMIAREN BEGd BALIOAREN LURRALDE-BANAKETAREN BILAKAERA. 2010-2012 .....	59
1.14 Irudia	KANPOKO MERKATUETARAKO IREKITZE-MAILAREN BILAKAERA (esportazioen bolumena fakturazio osoaren gainean). 1994-2012.....	61
1.15 Irudia	ESPORTAZIOEK ENPRESA ESPORTATZAILEEN FAKTURAZIO OSOAREN GAINEAN DUTEN PISU ERLATIBOAREN BILAKAERA. 2012 .....	61
1.16 Irudia	GIZARTE-EKONOMIAREN ALORREKO ENPRESEN ESPORTAZIOEN NORAKOA. 2012 .....	61
1.17 Irudia	ESPORTAZIOEN PISU ERLATIBOAREN KONPARATIBA FAKTURAZIOARI DAGOKIONEZ. 2008-2012. (esportazioen %, fakturazioaren arabera).....	63
1.18 Irudia	GIZARTE-EKONOMIAREN ENPRESEN ESPORTAZIOEN JATORRIZKO LURRALDEA. 2012 (esportazioen bolumen osoaren %, jatorrizko Lurralde Historikoaren arabera) .....	64
1.19 Irudia	BATEZ BESTEKO FUNTS PROPIOAK, ESTABLEZIMENDUAREN ETA JARDUERA-SEKTOREAREN ARABERA (Euroan). 2012 .....	65
<b>II.- GIZARTE-EKONOMIAREN KONTUEN AURRERAPENA 2013 .....</b>		<b>72</b>
2.1 Taula	JARDUERA SEKTOREAREN ARABERAKO AZTERKETA. AURREIKUSITAKO ENPLEGUAREN ETA FAKTURAZIOAREN BILAKAERA. 2012-2013 .....	72
2.2 Taula	FORMA JURIDIKOAREN ARABERAKO AZTERKETA. AURREIKUSITAKO ENPLEGUAREN ETA FAKTURAZIOAREN BILAKAERA. 2012-2013 .....	72
2.3 Taula	LURRALDE HISTORIKOAREN ARABERAKO AZTERKETA. AURREIKUSITAKO ENPLEGUAREN ETA FAKTURAZIOAREN BILAKAERA. 2012-2013 .....	72
2.1 Irudia	GIZARTE-EKONOMIAREN ALORREKO ESTABLEZIMENDUEN ETA ENPLEGUAREN BILAKAERA 1994-2013.....	72
2.2 Irudia.	FAKTURAZIOAREN BILAKAERA 2006 - 2013 (MILAKA EURO) .....	72
<b>III.- GIZARTE-EKONOMIAK KRISIARI AURRE EGITEKO ESTRATEGIAK ETA KUDEAKETARAKO-TRESNAK GIZARTE-EKONOMIA KLASIKOAN (GEFK).....</b>		<b>73</b>
3.1 Taula	ENPRESA-KUDEAKETARAKO TRESNEN ERABILERA. 2012 (Kudeaketarako tresnak dituzten enpresen %) .....	75
3.2 Taula	ENPRESA-KUDEAKETARAKO TRESNEN ERABILERA, ENPRESA TAMAINAREN ARABERA. 2012 (Kudeaketarako tresnak dituzten enpresen %) .....	75
3.3 Taula	ENPRESA-KUDEAKETARAKO TRESNEN ERABILERA, ENPRESAREN TAMAINAREN ETA IZAERA JURIDIKOAREN ARABERA. 2012 (Kudeaketarako tresnak dituzten enpresen %).....	75
3.4 Taula	KUDEAKETARAKO TRESNAK EZARTZEKO JOERA, ENPRESAREN TAMAINAREN ARABERA. 2012.....	76
3.5 Taula	LANEKO ARRISKUEI AURRE EGITEKO SISTEMEN EZARPENA, JARDUERA-SEKTOREAREN ARABERA. 2012.....	77
3.6 Taula	LANEKO ARRISKUEI AURRE EGITEKO SISTEMEN EZARPENA, ENPRESAREN TAMAINAREN ARABERA. 2012.....	77
3.7 Taula	GIZARTE-EKONOMIAREN ALORREKO ENPRESEN LANKIDETZA-HARREMANAK, FORMA JURIDIKOAREN ARABERA. 2012.....	78
3.8 Taula	LANKIDETZA-HARREMANAK IZATEKO AUKERATZEN DIREN ENPRESEN FORMA JURIDIKOA, FORMA JURIDIKOAREN ARABERA. 2012 .....	78
3.9 Taula	ENPRESEN KOKAPEN GEOGRAFIKOA, FORMA JURIDIKOAREN ARABERA. 2012 .....	79
3.1 Irudia	KRISIAREN AURREAN NEURRIAK HARTU DITUZTEN ENPRESEN EHUNEKOA 2012 (%).....	73
3.2 Irudia	SOLDATA-DOIKUNTZAK EGIN DITUZTEN ENPRESEN EHUNEKOA.....	73
3.3 Irudia	PERTSONALEAN ETA DEDIKAZIO-ORDUETAN DOIKUNTZAK EGIN DITUZTEN ENPRESEN EHUNEKOA.....	74
3.4 Irudia	KOOPERATIBEN ARTEKO LANKIDETZA-AKORDIO SOLIDARIOAK EGIN DITUZTEN ENPRESEN EHUNEKOA.....	74
3.5 Irudia	INGURUMENAREKIN LOTUTAKO JARDUERAREN BAT BURUTZEN DUTEN ENPRESEN PORTZENTAJEA, ENPLEGU-MAILAREN ARABERA 2012 (maila guztietako enpresa guztien %).....	77
3.6 Irudia	PRESTAKUNTZA KOOPERATIBA ETA SOZIJATE LABORALEN ALORREKOA, ENPRESAREN TAMAINAREN ARABERA (alor honetan jarduerak burutzen dituzten enpresen %, enplegu-mailaren arabera). 2012.....	77
3.7 Irudia	PRESTAKUNTZA KOOPERATIBOA ETA SOZIJATE LABORALEN INGURUKOA. Prestakuntza jaso dutenak 2012 .....	77
3.8 Irudia	GIZARTE-EKONOMIAREN ALORREKO ENPRESEN ARTEKO LANKIDETZA-HARREMANEN IZAERA. 2010 (enpresa -ehunekoa kopuru osoarekiko).....	78

3.9 Irudia	ENPRESEN ARTEKO LANKIDETZA, ESTABLEZIMENDUAREN TAMAINAREN ARABERA. 2012 (enpresa portzentajea kopuru osoarekiko).....	78
3.10 Irudia	ENPRESA-ELKARTEREN BATEKO KIDE DEN ENPRESEN EHUNEKOA, FORMA JURIDIKO ETA TAMAINAREN ARABERA 2012.....	79

#### **IV.- GIZARTE EKONOMIAREN FORMA BERRIAK (GEFB) .....80**

4.1 Taula	USTIAPEN- ETA FINANTZA-SARREREN BANAKETA FUNDAZIOETAN 2012 (zifra absolutuak eta % bertikalak).....	81
4.2 Taula	USTIAPEN- ETA FINANTZA-SARREREN BANAKETA ELKARTEETAN 2012.....	81
4.3 Taula	FUNDAZIO ETA ONURA PUBLIKOKO ELKARTEEN BEGd-aren BANAKETA 2012 (zifra absolutuak eta % bertikalak).....	81
4.4 Taula	USTIAPEN- ETA FINANTZA-SARREREN BANAKETA ENPLEGU-ZENTRO BEREZIE TAN 2012. (zifra absolutuak eta %bertikalak).....	83
4.5 Taula	ENPLEGU-ZENTRO BEREZIE TAN BEGd-aren BANAKETA 2012 (zifra absolutuak eta % bertikalak).....	83
4.6 Taula	USTIAPEN-SARREREN BANAKETA LANERATZEKO ENPRESATAN 2012 (zifra absolutuak eta % bertikalak).....	84
4.7 Taula	BEGd-aren BANAKETA LANERATZEKO ENPRESATAN 2012 (z.a. eta %bertikalak.).....	85
4.8 Taula	BGAE-MOTEN BANAKETA – KOPURUA ETA ONDASUNA 2012 (zifra absolutuak).....	86
4.9 Taula	EKITALDIKO KUOTA-BANAKETA BGAE-MOTEN ARABERA 2012 (zifra absolutuak).....	86
4.10 Taula	BEGd-aren BANAKETA BGAEak 2012 (zifra absolutuak eta %bertikalak).....	86
4.11 Taula	USTIAPEN- ETA FINANTZA-SARREREN BANAKETA ARRANTZALE-KOFRADIETAN 2012 (zifra absolutuak eta %ber.).....	87
4.12 Taula	BEGd-ren BANAKETA ARRANTZALE KOFRADIAK 2012 (zifra absolutuak eta % bertikalak).....	88
4.13 Taula	USTIAPEN-SARREREN BANAKETA ENSetan 2012 (zifra absolutuak eta % bertikalak).....	89
4.14 Taula	BEGd-aren BANAKETA ENSak 2012 (zifra absolutuak eta % bertikalak).....	89
Taula 4.15	ERAKUNDE-KOPURUAREN ALORREZ ALORREKO BANAKETA –UNIBERTSOA ETA LAGINA- 2012 (zifra absolutuak).....	90
4.16 Taula	URTEKOTUTAKO ENPLEGU ORDAINDUAREN ALORREZ ALORREKO BANAKETA GIZARTE-EKONOMIAREN FORMA BERRIAK 2012 (zifra absolutuak eta %bertikalak).....	90
4.17 Taula	FAKTURAZIOAREN ALORREZ ALORREKO BANAKETA GIZARTE-EKONOMIAREN FORMA BERRIAK 2012 (zifra absolutuak eta %bertikalak).....	90
4.18 Taula	LANGILEEN GASTUEN ALORREZ ALORREKO BANAKETA GIZARTE-EKONOMIAREN FORMA BERRIAK 2012 (z.a. eta %bertikalak).....	90
4.19 Taula	ZERGA AURREKO MOZKINAREN ALORREZ ALORREKO BANAKETA GIZARTE-EKONOMIAREN FORMA BERRIAK 2012 (zifra absolutuak eta % bertikalak).....	91
4.20 Taula	ZERGEN AURREKO MOZKINAREN BANAKETA GEFB SEGMENTUEN ARABERA 2012.....	91
4.21 Taula	MAGNITUDE NAGUSIAK GIZARTE-EKONOMIAREN FORMA BERRIAK + GIZARTE-EKONOMIAREN KONTUAK 2012 (zifra absolutuak eta %).....	91
4.1 Irudia	FUNDAZIO ETA ONURA PUBLIKOKO ELKARTEEN KOPURUA 2012 (zifra absolutuak).....	80
4.2 Irudia	FUNDAZIOEN ETA ONURA PUBLIKOKO ELKARTEEN ENPLEGU-BANAKETA 2012 (zifra absolutuak).....	80
4.3 Irudia	ENPLEGU-ZENTRO BEREZIE TAN ARLOKO ENPRESA-ERAKUNDEEN LURRALDE-BANAKETA. 2012 (zifra absolutuak eta %).....	82
4.4 Irudia	ENPLEGU-ZENTRO BEREZIE TAN ENPLEGUAREN LURRALDE-BANAKETA. 2012 (zifra absolutuak eta %).....	82
4.5 Irudia	LANERATZEKO ENPRESEN LURRALDE-BANAKETA 2012 (zifra absolutuak eta %).....	84
4.6 Irudia	ARRANTZALE-KOFRADIE TAN ETA FEDERAZIOEN LURRALDE-BANAKETA 2012 (zifra absolutuak eta%).....	87