

1984-2008

25 urtez pobretasuna ikertzen Euskadin

Eusko Jaurlaritzaren Justizia, Lan eta Gizarte Segurantza sailak 1984 eta 2008 bitartean egindako azterketa eta lan estatistikoen laburpena



EUSKO JAURLARITZA
GOBIERNO VASCO

ENPLEGU ETA GIZARTE
GAJETAKO SAILA

DEPARTAMENTO DE EMPLEO
Y ASUNTOS SOCIALES

1984-2008 25 urtez pobretasuna ikertzen Euskadin

Eusko Jaurlaritzaren Justizia, Lan eta Gizarte Segurantza sailak
1984 eta 2008 bitartean egindako azterketa eta lan
estatistikoen laburpena

EUSKO JAURLARITZA



GOBIERNO VASCO

ENPLEGU ETA GIZARTE
GAIETAKO SAILA

DEPARTAMENTO DE EMPLEO
Y ASUNTOS SOCIALES

Eusko Jaurlaritzaren Argitalpen Zerbitzu Nagusia

Servicio Central de Publicaciones del Gobierno Vasco

Vitoria-Gasteiz, 2009

Lan honen bibliografia-erregistroa Eusko Jaurlaritzako Liburutegi Nagusiaren katalogoan aurki daiteke: <http://www.euskadi.net/ejgvbiblioteka>

Txosten hau Eusko Jaurlaritzako Justizia, Lan eta Gizarte Segurantzza Saileko Estatistika Organo Bereziko langileek idatzi dute, SIIS Dokumentazio eta Ikerketa Zentroaren laguntza eta lankidetzarekin.

Eusko Jaurlaritzako Justizia, Lan eta Gizarte Segurantzza Saileko Estatistika Organo Berezia eskerrik beroenak ematen ditu EGEEAren eta PGDIren aplikazio-eragiketa guztien garapena ahalbidetu duten pertsona guztien —arduradun politikoak, arduradun teknikoak, landako buruak, inkestatzaileak eta laguntzaileak— ahalegin eta lanagatik.

Argitaraldia:	1.a 2009ko ekaina
Ale-kopurua:	750
©	Euskal Autonomia Erkidegoko Administrazioa Enplegu eta Gizarte Gaietako Saila
Internet	www.euskadi.net
Argiraratzailea:	Eusko Jaurlaritzaren Argitalpen Zerbitzu Nagusia Servicio Central de Publicaciones del Gobierno Vasco c/ Donostia-San Sebastián, 1 - 01010 Vitoria-Gasteiz
Erredakzioa:	Luis Sanzo González, Estatistika Organo Berezia Enplegu eta Gizarte Gaietako Saila
Lankidetzeta eta laguntza:	Joseba Zalakain (SIIS) Mikel López de Lacalle (OEE) Nekane Belaustegi (OEE) María Victoria Santiago (OEE)
Laginaren diseinua:	EUSTAT
2008ko landa-lana:	EMAIKER
Itzulpena:	Rosetta Testu Zerbitzuak
Maketazioa:	Ipar, S. Coop. Zurbaran, 2-4 - 48007 Bilbao
Inprimatzea:	Estudios Gráficos Zure, S.A. Carretera Lutxana-Asua, 24-A - 48950 Erandio Goikoa (Bizkaia)
ISBN:	978-84-457-2927-4
L.G.	BI-1249-2009

HITZAURREA

Ezer baino lehen, nire eskerrik beroenak Euskadiko Pobreziari buruzko Azterlana 25 urtetan argitaratzea ahalbidetu duten pertsona guztiei, bai txosten hau argitaratzearen alde lan egin dutenei, baita euskal herritarrentzat ongizate-maila handiagoak lortzen ahalegindu diren arduradun politikoei ere.

Azterlana irakurtzeari ekin baino lehen garrantzitsua da kontuan izatea 2009. urtean ekonomian eragin handia izaten ari den finantza-krisiaren aurretik egina dagoela.

Azpimarratu behar da egoera horrek Eusko Jaurlaritzari, oro har, eta Enplegu eta Gizarte Gaietako Sailari, bereziki, plazaratzen dion erronka. Azken horrek egoera ekonomikoari aurre egiteko konpromiso irmoa hartuko du bere gain, gizarte-babeseko eta enplegu-sustapeneko neurriak sendotuz.

Beste administrazioek baino neurri aurreratuagok dauzkagu horretarako, besteak beste berme-sistema on bat, gizarte-babeseko maila altua, eta laguntza osagarriak; eta horri esker egoera hobean aurkitzen gara pobreziaren aurka borrokatzeko.

Argitalpenak ondo zehaztutako ezaugarriak ditu. Pobreziaren azterketara gerturatzeko tresna da, eta hori modu ordenatuan eta xehean aztertzeko aukera ematen du. Txosten honetan azken mende laurdenean gertatutakoaren balantzea egiten da, ziklo ekonomiko baten amaierarekin bat etorri, gainera. Azterlanaren abiapuntuan euskal gizartea 70eko hamarkadaren amaierako eta 80koaren hasierako ondoz ondoko krisien eragina nozitzen ari zen, eta amaieran, berriz, ekonomiaren goraldiaren eta oparoaldiaren bukaerarekin bat egiten du (2000ko hamarkadaren hasiera). Ordurako, Euskal Gizartean pobrezia nabarmenki apaltzea lortu zen, eta ongizate-maila handiak eskuratu ziren, neurri handi batean gizarte-politiken garapenari esker.

Orain hasi berri den etapak mundu osoan eragina izaten ari den krisiaren, biztanleriaren zahartze-prozesuaren eta immigrazio-prozesuen erronka berriak dakarzkigu, eta planteamendu berriak erabili beharko ditugu horiei erantzuna emateko.

Momentuz, azken 25 urteetan egindakoaren balantze egokia da azterlan hau. Emaitza metodologikoa ez ezik, emaitza historikoa ere bada eboluzio sozio ekonomikoari dagokionez, eta, horregatik, epe luzeko ikuspegiaren beharra du, epe laburrekoarena baino gehiago.

GEMMA ZABALETA ARETA,
Enplegu eta Gizarte Gaietako sailburua

AURKIBIDEA

Hitzaurrea

Joseba Azkarraga Rodero,

Justizia, Lan eta Gizarte Segurantza Sailburua. 23

Sarrera. 27

1. PGDIren sorrera. 30

2. PGDIren ezaugarri nagusiak. 38

Lehen zatia. **Pobrezia eta prekarietate adierazleak PGDI**n. 43

Atariko gogoetak 45

I. atala. **Mantentze-pobrezia eta mantentze-prekarietatea**. 49

1. Hurbilketa kontzeptuala 51

2. Pobrezia- eta prekarietate-adierazleak mantentze-dimentsioan 53

2.1. Europako estatistika-metodoa 55

2.2. Estatistika-metodoaren alternatibak 59

2.3. PGDI metodoa. 67

2.4. Metodo desberdinak erabiltzearen ondorioak. 75

3. Gabezia-adierazleak mantentze-dimentsioan 83

3.1. Adierazle espezifikoa 83

3.2. Adierazle sintetikoa 87

II. atala. **Metatze-pobrezia eta metatze-prekarietatea** 91

1. Metatze-dimentsioari buruzko hurbilketa baten beharra. 93

2. Hurbilketa kontzeptuala 95

3. Pobreziaren eta prekarietatearen PGDIren adierazleak metatze-dimentsioan. 97

3.1. Esperientziarik eza Europako testuinguruan	97
3.2. PGDIren adierazlea	97
4. Gabezia-adierazleak metatze-dimentsioan	103
4.1. Adierazle espezifikoak	103
4.2. Adierazle sintetikoak	104
5. Erabakitzeko dauden arazoak	106
III. atala. Benetako pobrezia	109
1. Mantentze-arazoen eta metatze-arazoen arteko harremana	111
2. Benetako pobrezia PGDIren adierazleak	113
2.1. Benetako pobrezia adierazle objektiboa	114
2.2. Benetako pobrezia objektiboaren adierazlea, zirkunstantzia berezietara egokitua	115
IV. atala. Ezkutuko pobrezia eta prekarietatea	117
1. Alderdi orokorrak	119
2. Ezkutuko pobrezia eta prekarietatearen PGDIren adierazleak	120
2.1. Mantentze-pobrezia eta ongizate-gabezia adierazle indibiduala	120
2.2. Desoreka-adierazlea baliabideen barnebanaketan	122
2.3. Independizazio-arazoen adierazleak	122
Bigarren zatia. Pobretasun eta prekarietate adierazleen bilakaera	125
Atariko gogoetak	127
I. atala. Pobretasunaren eta prekarietatearen eragina	133
1. Arazoak mantentze-dimentsioan	135
1.1. Gabezia-adierazleak	135
1.2. Pobretasunaren eta ongizate-gabezia adierazle orokorrak	141
2. Arazoak metatze-dimentsioan	149
2.1. Gabezia-adierazleak	149

2.2. Pobretasunaren eta prekarietatearen adierazle orokorrak	155
3. Pobretasun errealaren eraginarekiko hurbilketa	158
3.1. Pobretasun-errealitate desberdinen eragin bateratua	158
3.2. Pobretasun-arriskua eta prekarietate erreala	158
II. atala. Pobretasunaren eta prekarietatearen arriskua eta banaketa.	165
1. Alderdi demografikoak	168
1.1. Familia-taldearen mota.	168
1.2. Adingabeen presentzia	171
1.3. Pertsona nagusiaren sexua	175
1.4. Pertsona nagusiaren adina.	178
1.5. Pertsona nagusiaren herritartasuna	183
2. Lanbideari dagozkion alderdiak	187
2.1. Pertsona nagusiaren ikasketa-maila.	187
2.2. Jarduerari dagozkion alderdiak	191
3. Aldagai soziodemografikoak	206
3.1. Pobretasun-arazoen eta prekarietate-arazoen eragina	207
3.2. Pobretasun-arazoen eta prekarietate-arazoen banaketa	210
3.3. Aldaketa faktoreak pobretasunaren eta prekarietatearen eraginean	212
4. Pobretasunaren eta prekarietatearen lurralde-eragina.	217
4.1. Lurralde Historikoa.	217
4.2. Eskualdea	221
III. atala. Pobretasunaren eta prekarietatearen determinatzaile ekonomikoak	227
1. Prekarietatea eta diru-sarrera nagusi mota.	229
1.1. Pobretasun-arazoen eta prekarietate-arazoen eragina	229
1.2. Pobretasun-arazoen eta prekarietate-arazoen banaketa	231
2. Transferentzia sozialen eragina.	232
2.1. Alderdi orokorrak	232
2.2. Gizarte Laguntzaren betekizun espezifikoa.	234
3. Etxebizitzaren arazoa.	237

IV. atala. Ezkutuko pobretasuna	241
1. Mantentze-pobretasunaren arriskuarekiko banakako hurbilketa	243
1.1. Datu orokorrak	243
1.2. Arrisku-taldeak eta banakako pobretasunaren banaketa	244
2. Desorekak baliabideen barnebanaketan.	247
3. Independizazio-arazoak	248
3.1. Datu orokorrak	248
3.2. Arrisku-taldeak eta independizazio arazoen banaketa	250
3.3. Independizazio-arazoen jatorria	252
V. atala. Egoera Europako testuinguruan	259
1. Mantentze-pobretasunaren adierazleak	261
1.1. Pobretasunaren eta prekarietatearen eragina.	262
1.2. Atalaserako distantzia	264
1.3. Gizarte ekintzaren eragin txikiagoa Europarekiko ongizatearentzat	267
2. Desberdintasun egitura	270
Eztabaida eta ondorioak	275
1. Alderdi orokorrak	277
2. Gizarte politikaren eragina	288
Bibliografia	295
Eranskinak	301
Lehen eranskina. Adierazleen glosategia eta definizioak	303
1. Mantentze-pobrezia eta mantentze-prekarietatea.	305
1.1. Definizioak	305
1.2. Mantentze-pobreziaren eta mantentze-prekarietatearen PGDIren adierazleak	306
1.3. Mantentze-pobreziaren eta mantentze-prekarietatearen Eurostaten adierazleak	308

1.4. Pobrezia-adierazleen eta prekarietate-adierazleen tratamenduan erabilitako adierazleak	309
1.5. Diru-sarreraren kontzeptua	311
1.6. Gizarte-transferentzien aurreko eta ondoko adierazleak	312
1.7. Gabezia-adierazleak	314
2. Metatze-pobrezia eta metatze-prekarietatea	318
2.1. Definizioak	318
2.2. Metatze-pobreziaren eta metatze-prekarietatearen PGDI metodoa	319
2.3. Gabezia-adierazleak	320
3. Benetako pobrezia eta prekarietatea	323
3.1. Definizioak	323
3.2. Benetako pobreziaren PGDI adierazlea	323
3.3. Prekarietatearen PGDI adierazlea (prekarietate-egoera errealekiko hurbilketa)	324
4. Ezkutuko pobrezia eta prekarietatea	324
4.1. Definizioak eta adierazleak	324
5. Desberdintasunaren azterketari buruzko hurbilketa	326
5.1. Desberdintasunaren adierazleak	327
Bigarren eranskina. Pobretasunaren eta prekarietatearen zifrak doitzea azterketa ebolutiborako.	329
1. Doikuntza-prozedura mantentze-dimentsioan	331
2. Doikuntza-prozedura metatze-dimentsioan	334
Hirugarren eranskina. Galdesortak	335
Oinarrizko galdesorta	337
Independizazio galdesorta	351

Taulen aurkibidea

1. taula. Mantentze-pobreziaren atalaseak Europako estatistika-metodoaren arabera. Edis-Caritas bertsioa. 2008	57
2. taula. Diru-sarrera urriko eta pobrezia larriko atalaseak Eurostaten metodoaren arabera. 2008.	59
3. taula. Saillkapen objektiboaren eta pertzepzio subjektiboaren arteko desoreka-maila. Europako estatistika-metodoa. 2008	60
4. taula. Pobrezia larriaren eta pobrezia erlatiboaren atalaseak, SPL metodoaren arabera. 2008.	66
5. taula. Mantentze pobreziaren atalasea eta ongizate-gabeziaren atalasea PGDIren metodoaren arabera. 2008.	72
6. taula. Ongizate gabeziaren atalaseari eta mantentze pobreziaren atalaseari dagozkien baliokidetasun-eskalak PGDIren metodoaren arabera. 2008	73
7. taula. Saillkapen objektiboaren eta pertzepzio subjektiboaren arteko desoreka maila PGDIren metodoa: pobrezia eta ongizate-gabezia. 2008 .	74
8. taula. Pobreziaren eta/edo ongizate-gabeziaren arrisku-adierazleak (mantentzea) 2008	76
9. taula. Adierazle objektiboaren eta pertzepzio subjektiboaren arteko egokitasunari buruzko adierazleak. 2008	81
10. taula. Pobreziaren eta ongizate-gabeziaren atalase objektiboaren eta adierazle subjektibo jakin batzuen arteko konparazioa. 2008	82
11. taula. Ongizaterik ezaren adierazle espezifikoak (mantentzea). Oinarrizko premien estaldura.	84
12. taula. Ongizaterik ezaren adierazle espezifikoak (mantentzea) aisialdi beharren eta astialdiaz gozatzeko premi en estaldura.	85
13. taula. Ongizaterik ezaren adierazle espezifikoak (mantentzea) Laguntza, aurrezki eta kredituetara jotzea	86
14. taula. Ongizate-gabeziaren adierazle sintetikoan aintzat hartzen diren arazoak	87
15. taula. Gutxieneko diru-sarreraren adierazle ekonomikoak mantentze-pobreziarekiko kokapen objektiboaren arabera. PGDIren baliokidetasuna. 2008.	94

16. taula. Pobrezia-adierazleak eta prekarietate-adierazleak eraikitzeko orduan aintzat hartuko dimentsioak	98
17. taula. Beren burua pobretzat jotzen duten etxeen ehunekoa metatze-pobreziaren eta mantentze-pobreziako arrisku-egoeren adierazleen arabera. 2008	102
18. taula. Pobrezia-egoeren pertzepzio subjektiboa, bai mantentze-egoera bai metatze- egoera kontuan hartzen dituen errealitate objektiboen arabera. 1996-2008 denboraldirako batez bestekoa	112
19. taula. Mantentze-dimentsioko gabezia-adierazle espezifiko batzuen bilakaera. 1986-2008	136
20. taula. Mantentze-dimentsioko gabeziaadierazleen bilakaera. 1996-2008. Gabeziaadierazle sintetikoa	138
21. taula. Mantentze-dimentsioko pobretasunean eta/edo ongizate-gabezian erortzeko arriskuaren adierazleak. 2008	142
22. taula. Pobretasunaren eta/edo ongizate-gabeziaren arrisku-adierazleen bilakaera. PGDI adierazleak. 1986-2008.	143
23. taula. Pobretasun-arriskuaren eta ongizate-gabeziaren adierazle orokorren bilakaera. Eurostaten adierazleak 1986-2008	145
24. taula. Prekarietate-egoera desberdinen intentsitatearen eta barne-desorekaren adierazleak. Sen, FGT eta Hagenaars adierazleak. 2008 . .	146
25. taula. Mantentze-pobretasunaren eraginarekin lotutako estatistika-adierazleak. 1986-2008	148
26. taula. Mantentze-dimentsioko ongizate-gabeziako egoeren eraginarekin lotutako estatistika-adierazleak. 1986-2008	148
27. taula. Gabezia-adierazle espezifiko batzuen bilakaera (metatzea). Ondare-baliabideak lortzeko zailtasunak. 1986-2008	150
28. taula. Gabezia-adierazle espezifiko batzuen bilakaera (metatzea). Etxebizitzako instalazioak, biziegokitasun-baldintzak eta ekipamendua 1986-2008.	153
29. taula. Metatze-dimentsioko pobretasunean eta/edo ongizate-gabezian erortzeko arriskuaren adierazleak. 2008	156
30. taula. Metatze-prekarietatea: pobretasunaren eta/edo ongizate-gabeziaren arrisku-adierazle orokorren bilakaera. 1986-2008	157
31. taula. Benetako pobretasunaren, ongizate-gabeziaren eta ongizatearen adierazleak 2008	160
32. taula. Benetako pobretasunaren tasen bilakaera. Datu errealak eta doituak. 1986-2008	162

33. taula. Benetako pobretasunaren, ongizate-gabeziaren eta ongizatearen adierazleak. 1986-2008	162
34. taula. Benetako pobretasunaren adierazleak. Pertzepzio subjektiboa. 1986-2008	163
35. taula. Pobretasun-egoeren eta prekariedade-egoeren eraginaren bilakaera familia-talde motaren arabera. 1996-2008	169
36. taula. Pobretasun-egoeren eta prekariedade-egoeren banaketaren bilakaera, familia-motaren arabera. 1996-2008	170
37. taula. Pobretasun-egoeren eta prekariedade-egoeren eraginaren bilakera, etxean dauden 14. urtetik beherakoen kopuruaren arabera. 1996-2008.	172
38. taula. Pobretasun-egoeren eta prekariedade-egoeren banaketaren bilakera, etxean dauden 14. urtetik beherakoen kopuruaren arabera. 1996-2008	173
39. taula. Pobretasun-egoeren eta prekariedade-egoeren eraginaren bilakera, etxean dauden 14. urtetik beherakoen artean. 1996-2008	174
40. taula. Pobretasun-egoeren eta prekariedade-egoeren eraginaren bilakera, pertsona nagusiaren sexuaren arabera. 1986-2008.	176
41. taula. Pobretasun-egoeren eta prekariedade-egoeren banaketaren bilakera, pertsona nagusiaren sexuaren arabera. 1986-2008.	178
42. taula. Pobretasun-egoeren eta prekariedade-egoeren eraginaren bilakaera pertsona nagusiaren adinaren arabera. 1986-2008.	180
43. taula. Pobretasun-egoeren eta prekariedade-egoeren banaketaren bilakera, pertsona nagusiaren adinaren arabera. 1986-2008	181
44. taula. Pobretasun-egoeren eta prekariedade-egoeren eraginaren bilakera, pertsona nagusiaren herritartasunaren arabera. 2000-2008.	184
45. taula. Pobretasun-egoeren eta prekariedade-egoeren banaketaren bilakera, pertsona nagusiaren herritartasunaren arabera. 2000-2008	187
46. taula. Pobretasun-egoeren eta prekariedade-egoeren eraginaren bilakera, pertsona nagusiaren ikasketa-mailaren arabera. 1986-2008	188
47. taula. Pobretasun-egoeren eta prekariedade-egoera desberdinen banaketaren bilakera, pertsona nagusiaren ikasketa-mailaren arabera. 1986-2008.	190
48. taula. Pobretasun-egoeren eta prekariedade-egoeren eraginaren bilakera, pertsona nagusiaren jardueraren arabera. 1986-2008	192
49. taula. Pobretasun-egoeren eta prekariedade-egoeren banaketaren bilakera, pertsona nagusiaren jardueraren arabera. 1986-2008	193

50. taula. Pobretasun-egoeren eta prekarietate-egoeren eraginaren bilakae- ra, lanaren ezaugarrien arabera. 1996-2008	196
51. taula. Pobretasun-egoeren eta prekarietate-egoeren banaketaren bi- lakaera, lanaren ezaugarrien arabera. 1996-2008	200
52. taula. Pobretasun-egoeren eta prekarietate-egoeren eraginaren bilakae- ra, aktibitatearen, lanaren eta langabeziaren aurrean etxeak bizi duen egoeraren arabera. 1996-2008	203
53. taula. Pobretasun-egoeren eta prekarietate-egoeren banaketaren bi- lakaera, aktibitatearen, lanaren eta langabeziaren aurrean etxeak bizi duen egoeraren arabera. 1996-2008	206
54. taula. Pobretasun-egoeren eta prekarietate-egoeren eraginaren bilakae- ra, etxearen aldagai soziodemografikoaren arabera. 1996-2008 . . .	209
55. taula. Pobretasun-egoeren eta prekarietate-egoeren eraginaren bilakae- ra, etxearen aldagai soziodemografikoaren arabera. 1996-2008 . .	211
56. taula. 1996 eta 2008 bitartean benetako pobretasunaren mailetan izan- dako aldaketetan erabakigarriak gertatu diren faktoreak	213
57. taula. 1996 eta 2008 bitartean benetako prekarietatearen eta ongizate- gabeziaren mailetan izandako aldaketetan erabakigarriak gertatu diren faktoreak	215
58. taula. Pobretasun-egoeren eta prekarietate-egoeren eraginaren bilakae- ra, Lurralde Historikoaren arabera. 1996-2008	218
59. taula. Pobretasun-egoeren eta prekarietate-egoeren banaketaren bi- lakaera, Lurralde Historikoaren arabera. 1996-2008	220
60. taula. Pobretasun-egoeren eta prekarietate-egoeren eraginaren bilakaera eskualdeka. 1996-2008	222
61. taula. Pobretasun-egoeren eta prekarietate-egoeren banaketaren bi- lakaera eskualdeka. 1996-2008	225
62. taula. Pobretasun-egoeren eta prekarietate-egoeren eraginaren bilakae- ra, etxeko diru-sarrera nagusiaren iturriaren arabera. 1996-2008 . .	230
63. taula. Pobretasun-egoeren eta prekarietate-egoeren banaketaren bilakae- ra, etxeko diru-sarreraren iturri nagusiaren arabera. 1996-2008	232
64. taula. Mantentze-dimentsioko pobretasunean eta/edo ongizate-gabezia erortzeko arriskuaren adierazleak. Transferentzia sozialen papera- ren garrantzia. 2008	233
65. taula. Mantentze-dimentsioko prekarietatearen aurkako borrokaren transferentzia-prozesuen eragina. Transferentzia sozialen papera- ren garrantzia. 2008	234

66. taula.	Pobre potentzialen kolektiboaren egoera, Gizarte Laguntzako prestazioak eta benetako pobretasun-egoera kontuan hartuta. 2008 . . .	236
67. taula.	Gizarte Laguntzaren prestazioak eskuratu ezin dituzten eta benetako pobretasun-egoeran dauden pertsonak, etxeko pertsona nagusiaren aldagai soziodemografikoaren arabera. 2008	237
68. taula.	Etxebizitzaren kostuari aurre egiteko ahalegin garbiaren tasaren bilakaera, mantentze-dimentsioko pobretasunaren edo ongizate gabeziaren arrisku-mailaren eta edukitze erregimenaren arabera. 1996-2008 (Mantentze-pobretasuna)	238
69. taula.	Etxebizitza gastuak diru-sarreraren %30 baino handiagoak diren etxeetan bizi diren pertsonen proportzioaren bilakaera, mantentze-dimentsioko pobretasunaren edo ongizate gabeziaren arrisku-mailaren eta edukitze erregimenaren arabera. 1996-2008	240
70. taula.	Pobretasunean eta ongizate-gabezian erortzeko arriskuaren eragina, banako diru-sarreraren arabera. 2008	244
71. taula.	Pobretasunaren banaketa eta pobretasunean erortzeko arriskua, banako diru-sarreraren arabera. 2008	246
72. taula.	Baliabideak modu partekatuan eskuratzen ez dituzten emakumeak, mantentze-dimentsioko pobretasunaren eta prekarietatearen arrisku-mailaren arabera. 2008	248
73. taula.	Etxe independentea eratu nahiko lukeen biztanleria independizatu gabea. 2008	249
74. taula.	Etxe independente bat eratu nahiko lukeen biztanleria independizatu gabearen bilakaera. 1996-2008	249
75. taula.	Urtebeteko epean etxe independente bat eratuko lukeen baina horretarako behar beste baliabide ekonomikorik ez duen biztanleria ez-independizatua, sexu, adin, ezkontza-egoera eta ikasketamailaren arabera. 1996-2008	251
76. taula.	Independizazio-arazoen jatorria eta arrisku objetiboak, jarduerarekiko harremanaren arabera. 2008	254
77. taula.	Epe laburrean independizatzeko aukera duen biztanleria potentzialki independentea. Bizimodu independentea lortzea eragozten duten arrazoiak eta arrisku objektiboak. 1996-2008	255
78. taula.	Mantentze-dimentsioko ongizate-gabeziaren eta pobretasunaren adierazleak. 1996-2008	256
79. taula.	Benetako pobretasunaren eta mantentze-dimentsioko ongizate-gabeziaren adierazleak. Adierazle orokor doituak eta ezkutuko pobretasunaren eta ongizate-gabeziaren errealitateak kontuan hartuta dituztenak. 1996-2008	257

80. taula. Etxeko diru-sarreraren eta ongizate-gabeziaren edo diru-sarrera txikien atalaseen arteko distantzia Hamabosteko Europar Batasunean. Eurostat Metodoa. 2006/2008	266
81. taula. Transferentzia sozialek Hamabosteko Europar Batasuneko ongizate-gabeziaren edo diru-sarrera txikien arrisku-adierazleetan izandako eragina. 2006/2008	268
82. taula. Errentaren banaketa orokorraren adierazleak. 2008.	270
83. taula. Giniren koefizientea. 2008.	271
A1-1. taula. Mantentze-pobreziaren eta ongizate-gabeziaren atalaseak PGDIren metodoaren arabera. 2008	307
A1-2. taula. PGDIren metodoaren arabera mantentze-pobreziaren eta ongizate gabeziaren atalaseei dagozkien baliokidetasun-eskalak. 2008 . .	308
A1-3. taula. Diru-sarrera urrien eta pobrezia larriaren atalaseak Eurostaten metodoaren arabera	309

Grafikoen aurkibidea

1. grafikoa.	Jasotako diru-sarrera minimoen eta benetako diru-sarreraren arteko harremana. LPL/SPL metodoa	65
2. grafikoa.	Mantentze-prekarietatea: 1986- 2008 bitarteko pobretasun-arriskuaren eta ongizate-gabeziaren adierazle orokorren bilakaera. PGDI eta Eurostaten adierazleak	144
3. grafikoa.	Metatze-prekarietatea: pobretasunaren eta/edo ongizate-gabeziaren arriskuadierazle orokorren bilakaera. 1986-2008.	157
4. grafikoa.	Mantentze-pobretasunaren eta metatze-pobretasunaren arrisku-egoerek Euskadiko Autonomia Erkidegoan duten eragina. 2008.	158
5. grafikoa.	Pobretasunaren benetako eragina Euskadiko Autonomia Erkidegoan. Adierazle orokorra, adierazle zuzenduak eta etxeen auto-pertzepzioa 2008	160
6. grafikoa.	Benetako pobretasunaren, ongizate-gabeziaren eta ongizatearen adierazleak (1986-2008)	163
7. grafikoa.	Benetako pobretasun egoeren eraginaren bilakaera, etxean dauden 14 urtetik beherakoen kopuruaren arabera. 1996-2008	172
8. grafikoa.	Haur-pobretasuna: benetako pobretasunaren tasen bilakaera hamalau urtetik beherako eta gorako biztanleen artean. 1996-2008.	175
9. grafikoa.	Benetako pobretasun egoeren eraginaren bilakaera, etxeko pertsona nagusiaren sexuaren arabera. 1986-2008	177
10. grafikoa.	Benetako pobretasuna pertsona nagusiaren adinaren arabera: eraginaren bilakaera (familia-etxebizitzetan bizi diren herritarren ehunekoa) eta biztanleria pobrearen banaketaren bilakaera (Ehuneko bertikalak). 1986-2008.	182
11. grafikoa.	Benetako pobretasuna pertsona nagusiaren herritartasunaren arabera: eraginaren bilakaera (familia-etxebizitzetan bizi diren herritarren ehunekoa) eta biztanleria pobrearen banaketaren bilakaera (Ehuneko bertikalak). 2000-2008.	185
12. grafikoa.	Mantentze-pobretasuna pertsona nagusiaren herritartasunaren arabera: eraginaren bilakaera (familia-etxebizitzetan bizi diren herritarren ehunekoa) eta biztanleria prekarioaren banaketaren bilakaera (Ehuneko bertikalak). 2000-2008	186

13. grafikoa.	Benetako pobretasun tasen bariazio proportzionala pertsona nagusiaren ikasketa-mailaren arabera	189
14. grafikoa.	Benetako pobretasuna, aktibitatearen, lanaren eta langabeziaren aurrean etxeak bizi duen egoeraren arabera: eraginaren bilakaera (famiia-etxebizitzetan bizi diren herritarren ehuneko) eta biztanleria pobreaken banaketaren bilakaera (Ehuneko bertikalak). 1996-2008	205
15. grafikoa.	Benetako pobretasun egoeren kontzentrazioaren bilakaera, arazoak gehien erasaten duen aldagai soziodemografikoetan. 1996-2008	212
16. grafikoa.	1996 eta 2008 bitartean benetako pobretasunaren murrizketa eragin zuten zenbait faktore	214
17. grafikoa.	1996 eta 2008 bitartean ongizate-gabeziaren eta prekarietate-egoeren murrizketa eragin zuten zenbait faktore	216
18. grafikoa.	Pobretasun-egoeren eta prekarietate-egoeren eraginaren bilakaera, Lurralde Historikoaren arabera. 1996-2008	219
19. grafikoa.	Benetako pobretasunaren eragina eskualdeka 2008an	223
20. grafikoa.	Benetako pobretasunaren aldaketa proportzionala eskualdeka 2004 eta 2005 bitartean	224
21. grafikoa.	Benetako pobretasun egoeren kontzentrazioaren bilakaera hiri-eskualdeetan (Ehuneko bertikalak). 1996-2008	226
22. grafikoa.	1996-2008 bitartean emandako pobreziaren bariazioa ehunekotan etxeko diru-sarrera nagusiaren iturriaren arabera	231
23. grafikoa.	Gizarte laguntzek eragindako pobrezia eta ongizate gabeziaren tasen jaitsiera ehunekotan	234
24. grafikoa.	Pobretasun larriaren eragina Europan (medianaren %40a). 2006	263
25. grafikoa.	Diru-sarrera txikien eragina Europan (medianaren %60a). 2006	265
26. grafikoa.	Transferentzia sozialek Hamabosteko Europar Batasuneko ongizate-gabeziaren edo diru-sarrera txikien arrisku-adierazleetan izandako eragina. 2006/2008. Arrisku-tasen gainbehera-mailak ehunekotan	269
27. grafikoa.	Europako errentaren banaketa orokorraren S80/S20 adierazle. 2006	272
28. grafikoa.	Giniren koefizienteak Europan. 2006	273
29. grafikoa.	Pobretasunaren/diru-sarrera txikien Eurostat tasa (diru-sarrera garbi baliokideen medianaren %60a) (1986-2008 bitarteko PGDI)	277

30. grafikoa.	EAEko okupazioaren eta langabeziaren bilakaera 1985etik 2007ra bitartean	279
31. grafikoa.	Langabezia-tasaren bilakaera (1985-2007 bitarteko datuak) . . .	280
32. grafikoa.	Pertsona bakoitzeko BPGren bilakaera herrialdez herrialde eta urtez urte (27ko EB=100). Eustatek prestatutako datuak (1998-2007 aldia)	280
33. grafikoa.	Eurostat pobretasun-tasa eta pobretasunaren pertzepzio subjektiboa	281
34. grafikoa.	PGDI pobretasun-tasa doituak (PGDI 1986-2008)	284
35. grafikoa.	PGDIren prekarietatearen edo ongizate-gabeziaren tasa doituak (PGDI 1986-2008)	284
36. grafikoa.	Pobretasunaren eta prekarietatearen tasa doituak (PGDI 2004-2008)	285
37. grafikoa.	PGDIren pobretasun-tasa ez-doituak (PGDI 1986-2008)	287
38. grafikoa.	PGDIren prekarietate/ongizate-gabeziaren tasa ez-doituak (PGDI 1986-2008)	287
39. grafikoa.	EAEko Oinarrizko Errentaren eta Gizarte Larrialdietarako Laguntzaren onuradunen urtez urteko kopurua (1989-2008)	290
40. grafikoa.	EAEko Oinarrizko Errentaren eta Gizarte Larrialdietarako Laguntzaren unitate onuradunen urtez urteko ehunekoa	290
41. grafikoa.	Eusko Jaurlaritzak Oinarrizko Errentan eta Gizarte Larrialdietarako	292

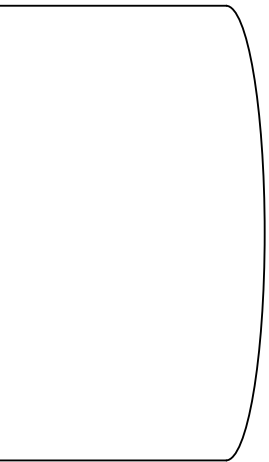

Hitzaurrea

1986an Euskadin pobrezia buruz egindako lehen azterlan ofiziala bilakatuko zenaren oinarriak ezarri zituen Eusko Jaurlaritzak 1984an. Azterlan hori *Estudio sobre Situaciones Sociales Desfavorecidas en Euskadi* izenez garatu zen (Euskadiko Gizarte Egoera Ahulei buruzko Azterlana), eta 1987an, *La Pobreza en la Comunidad Autónoma Vasca (Avance)* izenarekin argitaratu zen (Pobrezia Euskal Autonomia Erkidegoan [aurrerapena]).

Azterlan horrek garrantzi handiko ondorioak izan zituen hainbat alderditan. Teknikaren ikuspegitik, *Pobrezia eta Gizarte-desberdintasunei buruzko Inkestaren* bitartez geroago Euskadin finkatuko zen lan-ildo eta metodologia espezifikoak ezartzea ahalbidetu zuen; estatistika-eragiketa hori lau urtean behin gauzatzen da 1996tik hona. Gizarte-politikaren esparruan, pobrezia aurre egiteko prestazio ekonomiko sorta bat sartzeko erabaki politikoa hartzen lagundu zuen. Zehazki, ekintza horri esker, gaur egun Oinarrizko Errentari lotuta dauden prestazioen sistema ezarri ahal izan zen; sistema horrek, izan ere, laguntza-modalitate berriak barnean hartzen dituen asmo handiko erreforma bat izan du duela gutxi, eta laguntza-modalitate berri horiei dagokienez, azpimarratzekoak dira pentsioen sistema osagarria edota etxebizitza-osagarria. Jakina, Gizarteratzeko eta Diru-sarrerak Bermatzeko abenduaren 23ko 18/2008 LEGEARI buruz ari gara, duela gutxi onartua.

Eusko Jaurlaritzak pobrezia buruz egindako azterlanen eta estatistiken urteurrena dela eta gauzatutako txosten berezi bat jasotzen du argitalpen honek; Euskadin pobrezia eta prekarietateak bi hamarkada baino luzeagoa den denbora-tartean izan duen bilakaera aztertzen da adierazitako txosten horretan, eta horretarako, *Pobrezia eta Gizarte-desberdintasunei buruzko Inkestako* datuak erabiltzen dira. Horren lehen zatian, metodologiaren ezaugarri garrantzitsuenak xehatzen dira, eta erabilitako neurketa-adierazle eta -indizeei arreta berezia eskaintzen zaie. Horretaz gain, izandako emaitza garrantzitsuenak eskaintzen dira txosten horren bigarren zatian, eta arreta berezia ematen zaie 1986tik 2008ra bitarteko denbora-tartean ikusitako aldaketei.

Pobrezia eta Gizarte-desberdintasunei buruzko Inkestaren ezaugarri garrantzitsuenetako batean du oinarri azterlan horren garrantziak: azken hogeitau urteetan etengabe metodologia bera erabiliz diseinatuta eta aplikatuta dagoen pobrezia-estatistikaren adibide bakanetako bat dugu gurea Europa osoan. Horren ildotik, epe-luzerako estatistika-emaitzak eskaintzen ditu, eta gizarte-errealitate konplexu horri lotutako hainbat alderdik den-

boran zehar izandako bilakaera fidagarritasunez ezagutzea ahalbidetzen duten metodologia-printzipio komun jakin batzuk aplikatuz lortzen dira estatistika-emaizta horiek. Ezaugarri horiek dituen txostenik aurkezteko gaitasuna duten herrialde edo lurralde gutxi daude Europa osoan.

Euskadin pobrezia- eta ezegonkortasun-tasak azken hogeita bost urteetan izan duen jaitzieraren prozesu historikoa agerian jartzen du txosten horrek. Bilakaera horri esker, pobrezia larriaren eta prekarietatearen tasa txikiak dituzten Europako herrialdeen artean kokatu ahal izan dugu gure erkidegoa, eta pobrezia aurre egiteko asmo handiko politika sustatzearen alde Euskadiko hainbat erakundek egin duten apustuaren emaitzaren zati garrantzitsuetako bat dugu. Horren inplikazioa, zalantzarik gabe, bazterkeriari aurre egiteko gure erkidegoan gauzatu diren politiken eragin bereizgarria dugu.

Orobat, txosten horrek adierazten duen bezala, hala ere, oraindik gure erkidegoko pertsonen %3 pobrezia errealeko egoeran bizi da, eta horretaz gain, biztanleriaren %2 azken urtean premiarik oinarritzeko aurre egiteko (esaterako, elikadura) oso arazo larriak izan dituzten familietan bizi da. Zirkunstantzia horietan, ez dago triunfalismoetarako arrazoirik, eta are gutxiago berriz ere krisialdi-sintoma okerrenak azaltzen hasi diren egungo garaian. Haatik, konparatiboki txikiak diren pobrezia- eta prekarietate-tasak izateari esker, egungo krisialdi berriari aurre egiteko lehiakortasun-abantaila garrantzitsuenetako bat du euskal gizarteak, hain zuzen ere.

JOSEBA AZKARRAGA RODERO,
Justizia, Lan eta Gizarte Segurantzaren sailburua

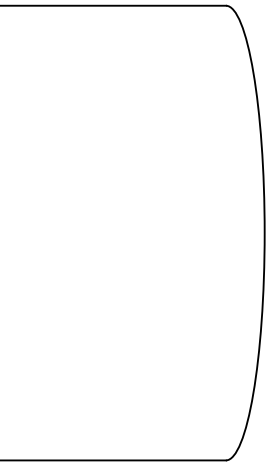

Sarrera

Estatistikaren munduan gutxi dira pobrezia eta prekaritatearen azterketak baino eztabaida eta zailtasun gehiago sortzen dituzten gaiak.

Zailtasun horrek zerikusia du neurri handi batean prekaritatearen fenomeno honen beronen konplexutasunarekin, zeina, ikuspegi sozio-ekonomiko huts etik begiratuta ere, alderdi asko izateagatik nabarmentzen baita. Alde askotako errealitate horrek bi sorburu nagusi ditu: batetik, etheen errentamaila txikia (mantentze-prekaritate); bestetik, bizi-baldintza orokorrekin eta metatutako erreserba-ondasunarekin (metatze-prekaritate) zerikusia duten mugak. Bestalde, gabezia-egoera horien larritasuna ez da kasu guztietan berdina: batzuetan, oinarritzko premiak betetzeko ezintasunarekin dute zerikusia —pobrezia, zentzu hertsian—; beste batzuetan, berriz, gizarte bate-an normala den ongizate-mailara iristeko gaitasunik eza agerian ipintzen duten beste zailtasun orokorrako batzuekin.

Gabezi horiek, ordea, arrisku-egoerak adierazten dituzte batzuetan, benetan errotutako arazoak baino gehiago. Izan ere, pobrezia eta prekaritateak ez baitute beti itxura bera erakusten bizitza errealean: batzuetan haien presentzia bete-betean nabarmentzen da ikerlariaren begien aurrean; beste batzuetan, berriz, erdi estalita agertzen da, edo arrisku potentzial gisa, besterik gabe.

Gai honen inguruan sortzen den eztabaida, berriz, pobrezia eta prekaritatea neurtzeko errekonozimendu zientifiko unibertsala duten prozedurak ez egotearekin dago lotuta. Egia da pobrezia neurtzeko Eurostaten adierazleak (batez besteko errenta garbi baliokidearen %60) gero eta onarpen zabalagoa duela analisi konparatuan, eta erreferentziatzko adierazle gisa erabiltzen dela Euroa Batasuneko mantentze-pobrezia buruzko azterketa guztietan. Hala eta guztiz ere, inertzia sozialen eraginez eta adierazle horrek beti erakusten duen pobrezia-tasa handiaren ondorioz (Eurostatek diru-sarrera urrien adierazle gisa definitu zuen hasieran adierazle hori, eta ez pobrezia adierazle gisa), Europako erakundeek hasieran erabili zuten adierazlea baliatu izan da orain dela oso gutxi arte Espainian (batez besteko errenta garbi baliokidearen %50).

Joan den mendearen 80ko hamarraldiaren erdialdean, 1996tik aurrera Euskadiko pobrezia azterketa- eta segimendu-lerro originala izango zenaren oinarriak jarri zituen Eusko Jaurlaritzak. *Pobrezia eta Gizarte Desberdintasunei buruzko Inkesta* (PGDI) ize-

nez ezagutzen den estatistikaoperazioan gauzatu zen azterketa eta segimendu hori. 1996, 2000, 2004 eta 2008 urteetan egin da inkesta, Euskal Estatistika Planaren barruan. Urte batzuk lehenago ere egin zen azterketarik (1986tik aurrera, hain zuzen). Azterketa hori PGDIrekin pareka daiteke neurri batean, epe luzerako emaitzen azterketa baten ondorioei dagokienez. Operazioaren erantzukizuna Justizia, Lan eta Gizarte Segurantzaren Sailarena da, Euskal Estatistika Erakundearekiko (EUSTAT) koordinazioan.

PGDIren edukietan sakontzen hasi aurretik, komenigarri deritzogu estatistika hori nola abiatu zen, zer testuingurutan sortu zen eta nola garatu zen azaltzeari, hala nola inkestarren ezaugarri orokorrenak aurkezteari, labur bada ere.

1. PGDIEN SORRERA

Nahiz eta egungo formatuan PGDI 1996tik aurrera gauzatzen ari den proiektua izan, estatistika horren oinarriak lehenagokoak dira. Hala, 1986. urtean, Euskal Autonomia Erkidegoan (EAE) dauden pobrezia-errealitatei buruzko azterketa bultzatu zuen Eusko Jaurlaritzak berak: *Euskadiko gizarte-egoera ahulei buruzko azterketa*, hain zuzen. Hamar urte geroago, PGDIk jarraipena eman zion ikerketa hartan sartutako hurbilketa hari, ikuspegi estatistiko batetik begiratuta betiere.

Gogoan izatea komeni da Euskadiko pobrezia-azterketa ofizialaren lehen hurbilketa hari hasiera eman zion testuingurua, 70ko hamarraldiaren bukaerako eta 80ko hamarraldiaren hasierako krisiek ezaugarritua. Krisiaren ondorioz, herrialde aurreratuetan berriz agertu ziren hazkunde ekonomikoko urteetan ahaztuak geratu ziren bi fenomeno hauek: langabezia eta pobrezia. Espainian, enplegu industrialaren gainbehera azkarrari egotzi zitzaion ekonomiaren hazkunde negatiboa. Izan ere, Europako mendebaldeko beste herrialde batzuetan baino nabarmenagoa izan zen enpleguaren gainbehera Espainian. Espainiako langabeziaren gorakada izugarriak ez zuen berdinek izan Europako beste ezein estatutan: Europako Erkidegoa osatzen zuten herrialdeetako langabezia-tasak 8,6 puntutan egin zuen gora 1970 eta 1983 bitartean, eta Espainian, aldiz, 17 puntutan.

Euskadiko enplegu-egitura industriari oinarritzen zenez, krisiak gehien erasan zituen industria-sektoreetan gainera, okupazioaren gainbehera estatuko beste inon baino handiago izan zen noski Euskadin. Lanpostuak etengabe galtzeak langabeziaren hazkunde ikaragarria ekarri zuen berekin. Euskadik hamar urtean egin zuen aldaketa izugarria izan zen, ia langabeziarik ez izatetik (1973), %25ko langabezia tasa izatera igaro baitzen (1984).

Ez zen langabeziaren hazkundera izan, ordea, Euskal Autonomia Erkidegoak pairatu zuen krisiaren ondorio bakarra. Krisiak, gainera, ekonomiaren ahultzea ekarri zuen, adierazle makroekonomiko orokorretan nabarmen geratu zen bezala. 1975 eta 1985 bitarteko urteetan, Euskadiko BPGren hazkundera negatiboa izan zen ($-0,3\%$), estatuko hazkunderak ($1,7\%$) positiboa izaten jarraitzen zuen bitartean. 1973 eta 1981 bitartean, gainera, Euskadi da biztanleko errentak behera egiten duen estatuko erkidego autonomo bakarra. 1981 eta 1985 bitartean, berriz, adierazle hori ez aurrera ez atzera egin ezinik gelditu zen, $0,1\%$ eko hazkunde-tasan, Espainiako batez besteko hazkunde-tasatik ($0,7\%$) oso urrun.

Euskadiren gainbehera erlatiboa bereziki nabarmena da familien ongizatearekin zerikusi zuzena duten adierazleen kasuan, hala nola biztanleko familia-errenta erabilgarrienean. 70eko hamarraldiaren erdialdean, hiru euskal lurralde historikoak lehen postuetan zeuden estatuko rankinean, baina atzera egiten hasi ziren, oso azkar egin ere, eta 80ko hamarraldiaren erdialderako Bizkaia sailkapen zerrendaren erdialdean zegoen. Lurralde historiko hori, adibidez, 1971n bigarren postuan egotetik 1985ean 21 postuan egotera igaro zen.

Laburbilduz, nahiz eta Euskadiko Autonomia Erkidegoaren lurraldea Espainia modernoaren hazkunde ekonomikoaren gune nagusietako bat izan XIX. mendearen bukaeratik 70eko hamarraldiaren erdialdera, nahiz eta urte askotan zehar Euskadik abantailazko tokiak izan Espainiako testuinguruan, 70eko eta 80ko urteetako hurrenez hurrengo krisiek egoera berri eta zail baten aurrean jarri zuten lurraldea, biztanleko familia-errenta erabilgarriaren maila Espainiakoaren batez bestekoa baino txikiagoa zela, eta langabezia-tasa, berriz, 20% handiagoa.

Euskadiko gizarte-adierazleen bilakaera negatiboarekiko kezka izan zen PGDI ekarriko zuen ekimenari bultzada emango zion faktore nagusietako bat, batez ere azterketa batzuek argi eta garbi utzi ondoren egoera ekonomiko prekarioek zerikusi handia dutela gizarte arazoaren sorreran eta bilakaeran. 1984ko martxo eta ekaina bitartean Arabako gizarte-premiei buruz egin zen azterketaren ondorioetan (Eusko Jaurlaritza, DTSS, 1986), adibidez, behin eta berriz nabarmentzen zen arazo sozialak etxe mota jakin batzuetan metatzen zirela, baliabide ekonomiko urriko etxeetan, hain zuzen. Azterketaren emaitzek Townsend-en tesia berresten zuten (1979), hark ere horixe bera esaten baitzuen: arazo sozial gehienak premia ekonomiko handiak dituzten etxeetan izaten direla.

Garai hartako Lan, Osasun eta Gizarte Segurantzaren Saileko arduradun politikoei aintzat hartu zuten, azkenik, arazoa, baina pobreziaren azterketari ekiteko erabakia hartzeko orduan beharrezkoa izan zen, hala ere, kanpoko estimulua. Garai hartan, pobreziaren az-

terketa ez zen sartzan Sailaren programa-aurrekontuetan, eta ez zen, ezta ere, teknikarien kezka nagusietako bat. Teknikariok gizarte-zerbitzuen erabiltzaileen beharrianak aztertzen jarduten zuten batez ere.

Kanpoko estimulu hori Europako Erkidegoek bultzatutako azterketa- eta analisi-ekimenak izan ziren. Gure herrian, Caritas bezalako erakundeak zeuden horren barruan¹. Hala, beraz, pobrezia aurre egiteko europar programak bezalako ekimenek Sailaren goi instantzietan piztu zuten interesaren emaitza da, neurri batean, Euskadiko pobrezia buruzko ikerketa².

Ekimen horiek garbi uzten zuten gero eta handiagoa zela pobrezia buruzko kezka. Gai horri buruzko ikerketa berri asko egin ziren, bai estatuan, bai Europar Erkidegoan. Garai hartako buruzagi politikoentzat, Europan eta Espainian errealitate problematiko gisa agertzen hasia zena, ez zen posible, abiapuntu hipotesi gisa behintzat, Euskadin ez agertzea. Izan ere, Erkidego hau Espainiako estatuko beste edozein baino gogorrago zigortzen ari baitzen langabezia eta atzeraldi ekonomikoa.

Gero eta gehiago bere prekaritateagatik nabarmentzen ari zen errealitate baten eta Europako programek eta EDIS eta Caritasen lan aitzindariak aurrera eramaten ari ziren

¹ Azpimarratzekoa da Caritas erakundeak Espainiako pobretasunaren aurka egiten ari den borroka. Administrazioak muturreko marjinazioari aurre egiteko jartzen dituen neurriak mugatuak direlarik, erakundearen borroka ez da ekintza zuzenera mugatzen; aitzitik, ikerketaren esparrura zabaltzen da. Oro har, alor honetan egindako lehen garrantzizko ikerketak Elizbarrutiko Caritasak babestu zituen, zuzenean edo zeharbidez. Elizbarrutiko Caritasak eta Gizarte Ekintzaren Zuzendaritza Nagusiak izenpeturiko hitzarmen bati esker EDIS-k 1984an aurrera eramandako «Pobrezia eta bazterketa» ikerlana da alor horretan orain arte egin den lanik garrantzitsuena, gizartean izan zuen eraginaren ikuspegitik begiratuta behintzat. Azterketa honen aurkezpenak, beraz, 80ko hamarraldiaren erdialdeko Espainako pobretasunaren errealitateari buruzko fenomenoarekin eta ez baitadarekin berriro topatzea ekarriko digu.

² Pobretasunaren aurkako Lehen Europar Programa 1975. urtean onartu zen, eta 1980 arte iraun zuen. Bigarren Europar Programa 1984an onartu zuen, Europar Erkidegoen baitako gogoeta-prozesu luze baten ondoren. Programa hauen garrantzia hirukoitza da: lehenik eta behin, aitzindariak dira, eta berehala abiatzen dira, 70eko hamarraldiaren krisi ekonomikoa agertzearekin batera; bigarrenik, Europa barruko pobretasunaren errealitatea ezagutarazten dute; eta, azkenik, pobretasunaren alorreko garapen estatistikokoan eta ikerketan laguntzen dute. Arlo honetako ikerketa kuantitatiboari eta pobrezia gainekeo estatistikoen sorrerari emandako bultzada, bai Europa barruan bai Europako estatu kideen artean, Programa hauen testuinguruan aurrera eramandako lanarekin lotzen da neurri handian.

ekimenen konbergentzia Lan, Osasun eta Gizarte Segurantzaren Saila pobrezia aztertzekeo dinamika berria parte hartze bultzatzeko erabakian gauzatu zen. Hortik sortu zen ikerketa-proiektua hainbat urtetan luzatu zen, eta, garai hartako zirkunstantzia partikularrak zirela eta, ikuspuntu horretatik aztertu zen, ikerketaren ikuspuntutik, hain zuzen.

Ondorio praktikoetara begira, prozesua 1984. urtean hasi zen, pobrezia buruzko ikerketaren marko teorikoa sendotzeko gai izan zitekeen informazioa erraztea helburu zuen operazio esperimental baten diseinuarekin. Lehen azterketa horretarako landa lana 1985eko maiatzean zehar egin zen, eta argi eta garbi erakutsiko zuen pobrezia-egoerek egoera diferentzial okerragoa eragin dutela, bai elikagai-konsumoaren mailari dagokionez, bai ondasun eta kapitalen jabetza-mailari dagokionez, eta baita eduki ekonomikoa duten aisia-jardueren mailari dagokionez ere.

Perspektiba metodologikotik begiratuta, azterketaren emaitzek garbi utzi zuten hurbilketa subjektiboa zela biderik zuzenena (Leydeneko Unibertsitateko Bernard M.S. Van Praagek defendatzen zuen bezala), bai ikuspuntu teorikotik bai ikuspuntu praktikotik begiratuta, pobrezia azterketara hurbiltzeko. Emaitzek, ordea, Anberesko metodologiaren erabilera erabat baztertzearen aurkako aholkua ematen zuten. Center for Social Policy (CSP) erakundeke Herman Deleeck-ek defendatzen zuen Anberesko metodologia, bere bertsio tipologikoan batez ere³. Espainian ere zenbait ikerketetan erabiltzen hasia zen hurbilketa hori⁴.

³ CSP erakundeak, Deleeck-ek pobrezia hurbiltzeko metodo bat sustatzen zuen, eredu sozialaren azterketan oinarritua, familietara zuzendutako hiru galderen bitartez. Lehen galderak existitzen jarraitzeko segurtasunaz hausnarketa egitera behartzen zituen familiak (etxean hilero sartzen dirua kontuan hartuta, nola ibiltzen zarete zu eta zure familia hilaren amaierara iristeko? Oso gaizki, gaizki, gaizki samar, ongi samar, ongi edo oso ongi?); bigarren galderak etxeko errenta-premiei buruzko pertzepzioa jasotzen zuen (zure etxean, zenbat diru beharko zenukete hil bukaerara iristeko); azkeneko galderak diru-sarrera benetan erabilgarriei buruzko informazioa jasotzen zuen (Zenbatekoa da zure etxeko errenta garbia hilean, diru-sarrera mota guztiak barne hartuta?).

Gutxienezko soziobitalak kalkulatzeko, hilaren amaierara gaizki samar iristen ziren familiak baik ez zituen aintzat hartzen CSP-k, hau da, existitzen jarraitzeko segurtasunik ezaren mugan mugan zeudenak. Familia horietan, errenta erabilgarria eta beharrezkotzat jotzen zena alderatzen ziren, eta bietan txikiena hartzen zen beste kalkulua egiteko erreferentzia-elementu gisa. Batez besteko errentatik (+/- desbideratze tipikoa bi halako) gehiegi aldentzen ziren familiak baztertu ondoren, hilabete bukerara iristeko beharrezko errenta erakusten zuen batez besteko errenta kalkulatu zen hortik.

Eusko Jaurlaritzaren ekimenez, aurre-testaren emaitzak hartu eta Euskadiko pobrezia-ri buruzko lehen azterketa izango zenaren behin betiko diseinua egin zen. Orduko Lan, Osasun eta Gizarte Segurantzaren Sailaren Ongizatearen Zuzendaritzari eman zioten azterketa egiteko ardura, eta honako izenburu honekin argitaratu zen: *Estudio sobre Situaciones Sociales Desfavorecidas en Euskadi (ESSDE, Euskadiko gizarte-egoera ahuleko taldeei buruzko azterketa)*.

Fenomenoa neurtzeko moduari dagokionez, azterketatik bildutako datuek Europan behartasuna aztertzeke erabiltzen ziren metodo nagusientzako adierazleak lortzeko bidea erraztu behar zuten. Garai hartan, funtsean, metodo hauek erabiltzen ziren:

- EDIS eta Willmott-ek zehaztutako metodo estatistiko objektiboak.
- SPL (Van Praag) eta CSP (Deleeck) korranteek proposatutako metodo subjektiboak.
- Gabetasun kontzeptutik gertuen zeuden hurbilketak, hala nola Townsend eta Rowntreek proposatutakoak.

Analisiaren hurrengo urratsa zen konparatzea familia bakoitzeko diru-sarrea bere erreferentziako familia-motari zegokion gutxieneko soziobitalarekin. Hortik abiatuta, existitzen jarraitzeko segurtasuna zuten edo ez zuten familiak zehazten ziren. Familia tipologia kontuan hartuta, gutxieneko soziobitalera iristen ez ziren familiak bigarren taldean sartzen ziren. Familia horien ego-era finkatzeko, termino dikotomikoak (segurtasun-atalasetik behera edo gora egon) eta portzentzualak erabiltzen ziren, honako formula honen arabera:

$$SE = \frac{Y}{MSV} * 100$$

SE existentzia-segurtasunaren balioa da, ehunekoetan kalkulatu; Y familiaren errenta erabilgarria, eta MSV erreferentziako familia-motari dagokion gutxieneko soziobitala.

Familia-tipologia jakin batzuei aplikatzen zitzaion hurbilketa (gizabanako erretiratu, gizabanako aktiboa, bikote erretiratu, seme-alabarik gabeko bikote aktiboa, eta abar). Laginak hogeita hamar familiatakoa izan behar zuen gutxienez.

⁴ Anberesko metodoa Espainian aplikatzeko erreferentzia nagusia Luis Vila, Javier Charroalde eta Espainiako pobretasunaren fenomenoaz aztertzen aritu zen taldeko beste kide batzuek Instituto de Estudios Laborales y de la Seguridad Social (IELSS) erakundearen baitan bultzatutako ikerlana zen. Horren helburua familia-eredu jakin batzuentzako pobretasun-atalase batzuk zedarritzea zen, hilarren bukaeraren gaizki samar iristen zirela zioten talde horien egungo errenta eta beharrezko errenta konparatuz. Era horretan, gutxiengo soziobitalak zedarritu nahi ziren, eredu estatistiko adierazgarri batzuentzat.

Galdeketa taxutzeko orduan, CSP eta SPL metodoak Euskadiko behartasuna neurtzeko prozesuaren beharrian espezifikioetara egokitzeko egin behar ziren aldaketak egin ahal izateko modua bilatu zen.

Landa-lana 1986ko otsailetik martxora bitartean egin zen. 1987. urtearen hasieran, *Pobretasuna Euskal Autonomia Erkidegoan (Aurrerapena)* txostena argitaratu zuen. Txostena Eusko Jaurlaritzaren Lan, Osasun eta Gizarte Segurantzaren Sailak ordu arte egindako ikerkuntzaren edukiaren sintesia da. Gerora begira, garrantzi handia izan zuen Leyden/SPL hurbilketa (Van Praag-en formulazioaren arabera) erreferentzia gisa hartzea, mantentze-pobreziari buruzko datuak aurkezteko.

Nahiz eta ikerketa hutsaren ikuspegitik egina egon, azterketaren emaitzek ikerketaren mugak gainditu zituzten, eta zirrara handia eragin zuten Euskadiko gizartean eta politikan. Euskadiko gizarte-egoera ahuleko taldeei buruzko azterketaren datuak hedabideetan argitaratzeak iritzi publikoaren begi-bistan jarri zuen krisiaren eta langabeziaren ondorioen errealitatea: ordu arte aberatsa izandako gizarte baten pobretze handia. Familia pobreen kopuruari buruzko datu txundigarriak gorabehera (eztabaidagarria beti), azterketatik ateratako ondorioak deigarriena, jendea benetan harrituta utzi zuena, honako hau izan zen:

- Batetik, eta familia pobreen kopuruari buruzko eztabaidak alde batera utzita, prekaritatearen eta pobreziaren arazoa lehendik ere bazela (eta ez neurri txikian, gainera) egiaztatzea. Krisia eta langabezia bezala, pobrezia gure artera iritsia zen.
- Bestetik, auzo jakin batzuetan —krisian zeuden industrialdeetan, hiriburu batzuetako langile-auzo degradatuetan, Bilbon batez ere, eta hiri nagusietako parte zaharrea—, muturreko pobreziaren errealitateak zalantza jartzen zuen gizarte babesaren sistemaren eraginkortasuna, eta horrelako egoera erdi eta epe luzera mantentzearen ondorioei buruzko galderak planteatzen zituen.

Azterketaren emaitzen aurrerapena egitean, honela laburbildu zituzten lortutako emaitzak:

«Pobrezia ez da inondik ere herrialde aurreratuekin zerikusirik ez duen zerbait, are gutxiago, gure kasuan bezala, krisiak gogor zigortzen duenean, langabezia inoizko handiena denean, edota Gizarte Segurantzak finantza-arazo gero eta handiagoak dituenean. Pobreziaren eragina guk aurreikus genezakeena eta Europan ikusten dena baino handiagoa da, nahiz eta estatu osoan izan litekeena baino txikiagoa izan beharbada. Txostenak azpimarratzen duenez, pobrezia bereziki erasaten die giza talde jakin batzuei, hala nola

langabetuei, etxeko zereginen erantzukizuna bere gain duten emakumeei, edo baliaezintasunagatik erretiratutakoei, eta horrek agerian uzten du Gizarte Segurantzaren politika sektori al jakin batzuen eraginkortasunik eza. Azkenik, berretsia gertatzen da pobrezia kalte handia egiten diola bai gizarte elkarbizitzari, bai herritarren aukera berdintasunari, eta, hori guztia dela eta, ezinezkoa gertatzen dela zuzenbide-estatu sozial eta demokratikoa arautzen duten oinarrizko printzipio politikoak aplikatzea».

Aldi berean, alor horretan egin zitekeenaren oinarriak ezartzen ziren.

«Horren aurrean, hala instituzio publikoek nola gizarte eragileek neurriak hartu behar dituzte, eta jokabide-estrategiak aztertu berriro, bai gure baliabide erabilgarriak modu eraginkorragoan banatzeko, bai lanerako eskubidea eraginkortasunez aplikatzeko. Izan ere, eskubide hori bermatzea oinarrizkoa da pobrezia epe ertainera gutxitzeko (batez ere gazteen artean, desanimatuta baitaude aurrean duten etorkizun aldakor eta iluna ikusita). Instituzioek eta eragileek berriro aintzat hartu beharko luketen beste neurri bat talde behartsuei gizarte elkartzaren aldeko ahalegin berezia egitea eskatzeko aukera da. Nolanahi ere, ezein gizarte demokratikok ezin onar dezake Autonomia Erkidego honetan egun dauden muturreko pobrezia-egoerak enkistatzea».

«Epe laburrean, oinarrizko helburua bi alderditan zentratu behar da batez ere: pobrezia kronikoa ezabatzea eta behartasun gorria desagerraraztea, hain zuzen. Gizarte ongizatearen epe laburreko politikaren ahalegin guztiek horretara jo behar dute»⁵.

Era horretan, bere helburua batez ere tekniko eta are akademiko baten ere, Euskadin prekaritate-poltsa handiak eta are muturreko pobrezia-guneak ere bazirela agerian jartzean, Euskadiko gizarte-egoera ahuleko taldeei buruzko azterketak gerora Euskal Parlamentuan egingo zen eztabaida politiko garrantzitsurako oinarriak jarri zituen. Azterketa argitaratu ondoren Legebiltzarrean izan zen eztabaidaren ondorioz, euskal familia askoren pobrezia-egoerari buruzko ez legeko proposamena onartu zuen 1987ko maiatzaren 8an Eusko Jaurlaritzaren osoko Bilkurak.

«Eusko Legebiltzarrak hertsatuki eskatzen dio Eusko Jaurlaritzari Euskal Autonomia Erkidegoen dagoen pobrezia buruzko programa espezifiko abia dezan. Helburu horretarako, dagokion legebiltzar-batzordeak proiektu bat prestatuko du, Eusko Jaurlaritzak berriki ar-

⁵ *Pobretasuna Euskal Autonomia Erkidegoan (Aurrerapena)*, Enplegu eta Gizarte Ongizate Sailburuorde Carlos Aldasoro Ballesteroren aurkezpena.

gitaratu duen Euskal Autonomia Erkidegoko pobreziari buruzko azterketaren aurrerape-
nean dauden datuak kontuak harturik».

Proposamen hori onartu ondoren, 1989. urtearen hasieran Pobreziaren aurkako Borroka-
rako Plan Integrala ekarriko zuen prozesua abiarazi zuen Eusko Jaurlaritzak⁶. Plan ho-
rrek gutxieneko baliabide ekonomikoak bermatzeko sistema bat ezartzen du lehen aldiz
Espainian, gizarte-laguntzako soldata izenez ezagutu zenaren ezarpenean oinarrituta.
Euskal plan hori abian jartzeak estatuko ia autonomia erkidego guztietara zabaldu zuen
gero gizarte-laguntzako soldataren ideia, instituzio autonomikoek Espainiako gizarte ba-
besaren eredia definitzen emandako laguntzaren adibide dena⁷.

Eusko Jaurlaritzak bultzatutako ekimenaren eraginez, ikerketa eta estatistikaren ahalegin
guztiak pobreziaren eta bazterketaren kontrako borroka-planak abiarazteko eta ebalua-
tzeko neurriekin zerikusia zuten alderdietan zentratu zen bereziki. Izan ere, 1988ko aza-
roan, beste datu-bilketa bat egin baitzen, Euskadiko gizarte-egoera ahuleko taldeei buruz-
ko azterketaren diseinuan oinarritua, baina Euskadiko pobreziaren aurkako borroka-plana
martxa jartzen laguntzeko asmo hutsez. Planean aurreikusitako gizarte-laguntzako solda-
taren prestazioaren eskari potentzialari buruzko aurreikuspenak ezartzeko behar ziren da-
tuen bilketa bat izan zen soilik.

90eko hamarraldiaren lehen urteetan, baina, aintzat hartu zen Euskadiko gizarte-egoera
ahuleko taldeei buruzko azterketarekin hasitako ekimenari berriro heltzeko komeniga-
rritasuna, ikuspuntu estatistikotik begiratuta betiere, pobreziari buruzko azterketa Euskal
Autonomi Erkidegoaren estatistika-plangintzan txertatzeko asmoz. Eusko Legebiltzarrak
berak hartu zuen Euskadiko pobreziari eta gizarte desberdintasunei buruzko inkesta izan-

⁶ Familien gutxieneko diru-sarreri buruzko otsailaren 28ko 39/89 eta Gizarte-behar larrietarako
laguntzak arautzeko martxoaren 21eko 64/89 dekretuen bidez eraman zen aurrera hasieran plan
hori. Handik urtebete eta gutxira, gai horri buruzko lehen autonomia-legea onartu zuen Eusko
Legebiltzarrak: Gizarteratzeko gutxieneko diru-sarrerei buruzko maiatzaren 3ko 2/1990 legea, hain
zuzen.

⁷ Euskal Autonomia Erkidegoaren ekimenak Espainiako politikaren norabidea aldatzea ekarri zuen
neurri batean, Madrilgo Autonomia Erkidegoak (Joaquin Leguina buru zuela) antzeko neurriak hartzea
erabaki ondorengo urteetan gaiari buruzko araudi autonomikoak bata bestearen atzetik onartu zirela-
rik. Hala, gizarte-babeserako eredia bi oinarri sendotan bermatuko zen: Gizarte Seguratzaren sistema
orokorraren prestazioetan, batetik, eta, Autonomia Erkidego batzuetan beste batzuetan baino gehiago,
diru-sarrerak bermatzeko programa osagarri batean, bestetik. Guxieneko errenta autonomikoen eredu
horrek autonomia osoz funtzionatzen du oraindik ere, estatuaren esku-hartze orotatik kanpo.

go zena Euskal Autonomia Erkidegoaren estatistika-planetan txertatzeko ekimena. Era horretan, Euskadiko pobrezia eta gizarte desberdintasunei buruzko inkesta 1993-1996 bitarteko Euskal Estatistika-Plangintzan txertatuta geratuko zen.

Operazio berria Euskal Estatistika-Plangintzan txertatzeko erabakiak pobrezia buruzko azterketen ebaluazio-prozesu metodologikoa berrartzera behartzen ditu estatistikako arduradunak. Hori dela eta, Europako pobrezia buruzko ikerketaren egoerari buruzko azterketa metodologikoa abiarazten da 1994. urtean. Horren helburu nagusia da Europako ikerketetan fenomeno horren azterketara hurbiltzeko erabiltzen diren metodoak aintzat hartzea eta azterzea.

1994ko azterketa metodologikoaren ondorioak xehetasunez aztertu ondoren, Euskadiko pobrezia eta gizarte desberdintasunei buruzko inkestarako galdeketa-eredu baten ebaluazio-azterketa abiarazi zuen Eusko Jaurlaritzaren Justizia, Ekonomia, Lan eta Gizarte Segurantzak Sailak 1995. urtean. Azterketa horrekin amaitu ziren estatistika berria behin betiko abiarazi aurreko lanak.

1995. urtean aurrera eramandako azterketa pilotutik ateratako irakaspenak oinarritzat harturik, 1996. urtean Euskadiko pobrezia eta gizarte desberdintasunei buruzko lehen estatistika-operazio ofiziala egin zen. Operazioa, bere funtsean, sendotuzat jo daiteke ordurako. Hala ere, 2000-2008 bitartean aurrera eramandako operazioetan, aldaketa eta hobekuntza metodologikoak egingo dira. Bereziki garrantzitsuak dira, 2004. urteko azterketan, europar estatistika-erreferimendu berriak aintzat hartu behar izatetik ondorioztatzen direnak. Une horretan, Euskadiko pobrezia eta gizarte desberdintasunei buruzko inkestak gai horretan operatiboa den europar estatistika batera egokitu beharri aurre egin behar dio lehen aldiz: *European Union Statistics on Income and Living Conditions* (EU-SILC) delakora, hain zuzen. EUSILC estatistikaren ondorioz, Euskadiko pobrezia eta gizarte desberdintasunei buruzko inkestak norabide berria hartzen du, eta 2004. urte-tik aurrera Eurostaten metodotik eratorritako emaitzei buruzko askoz informazioa hobea eskaintzen du, egotzitako alokairuaren metodoaren aplikaziorako hurbilketa barne.

2. PGDIREN EZAUGARRI NAGUSIAK

Euskadiko pobrezia eta gizarte desberdintasunei buruzko inkestak, 1966an indarrean sartua, eta Euskadiko gizarte-egoera ahulei buruzko azterketak zenbait desberdintasun dituzte. Azterketa horren helburu zabalagoen aurrean, inkestaren helburu nagusia pobrezia- eta

prekarietate-lerroak —eta beroriek Euskadin izandako eragina— ezagutzea, aztertzea eta ebaluatzea izan zen, hala nola gizarte desberdintasunekin lotutako adierazleak lortzea.

Zehatzago esanda, pobrezia eta gizarte desberdintasunei buruzko inkestak helburu espezifiko hauek zituen:

- Pobreziaren eta prekarietatearen eragina neurtzea eta kuantifikatzea, hala mantentze-pobreziari nola metatze-pobreziari zegokionez.
- Pobreziaren eta prekarietatearen edukia zedarritzea, kasurik larrienei erreferentzia berezia eginez.
- Pobrezia objektiboaren eta pobreziari buruzko norberaren pertzepzioaren arteko lotura aztertzea.
- Bai pobrezia-egoeren, bai prekarietate-egoeren arrisku-faktoreak zehaztea, aldagai orokor jakin batzuei dagokienez.
- Pobrezia- eta prekarietate-egoerak kontrolatzeko gizarte-ekintzak aztertzea, batez ere bizitza independente baterako sarrera-prozesuekin zerikusia dutenak. Pobrezia estalia delakoaren azterketa ere sartzen da testuinguru horretan.

Pobreziari buruzko inkestak uko egiten dio, aipaturiko testuinguru horretan, gizarte-egoera ahulei buruzko azterketaren hurbilketaren alderdirik zailenei, bai pobreziaren iraunkortasun- eta erreproduzio-aldagaiei dagokionez, bai populazio pobrearen beharrian eta problematika diferentzialen azterketari dagokionez. Izan ere, alderdi horiek aldizkako operazio estatistiko batean egitea komeni dena baino azterketa puntual zehatzagoak eskatzen dituzte. Aldizkako operazio estatistikoak pobrezia, prekarietate eta gizarte desberdintasunei buruzko adierazle orokorren jarraipenean zentratzen baitira batez ere.

Aitzitik, operazioaren aldi desberdinak garatu ahala, helburu espezifiko berriak gehitu ziren, edo profil zehatzagoz garatu ziren. Horietan artean pobrezia- eta prekarietate-adierazle osagarriak nabarmentzen dira besteren gainetik, batez ere elikadura egoki bat izateko arazoari buruzkoak.

Pobreziaren eta ongizate-gabeziaren arteko bereizkuntza da Pobreziari eta Gizarte Desberdintasunei buruzko inkesta eta Gizarteegoera ahulei buruzko lehen azterketa bereizten dituen beste ezaugarrietako bat. Europan nagusi ziren ikusmoldeen eraginpean, gizarte-egoera ahulei buruzko azterketa horretan, gutxieneko ongizatea ziurtatzeko ideia pobrezia erlatiboarekin uztartzen zen, eta oinarritzko beharrianak bermatzeko ideia, beriz, erabateko pobreziarekin, pobrezia sozialki jasanezinarekin, edo behartasun gorriare-

kin. Pobreziari buruzko inkesta berria diseinatzeko orduan, baina, erabaki zen hurbilketa zuzenena egiteko ez zegoela pobrezia-egoeretan mailaketarik egin beharrik, hau da, ez zegoela zertan bereizi pobrezia erlatiboaren, erabateko pobreziaren eta behartasun gorriaren artean. Bereizketa benetan eraginkorra, modu orokorrago batean, ongizate-gabeziaren eta zentzu hertsiko pobreziaren artean ezarri beharrekoa zen.

Bada, hala ere, Euskadiko gizarte-egoera ahulei buruzko azterketaren eta Pobreziari eta Gizarte Desberdintasunei buruzko Inkestaren arteko jarraitutasuna agerian jartzen duen funtsezko elementu bat: pobreziaren eta prekarietatearen neurketari originaltasunez hurbiltzea. Euskadiko gizarte-egoera ahulei buruzko azterketak bezala, Pobreziari eta Gizarte Desberdintasunei buruzko Inkestak ere bi alderdi desberdin bereizten ditu prekarietatea aztertzerakoan: mantentze-prekarietatea eta metatze-prekarietatea. Errealitate horiei hurbiltzeko orduan, gainera, aintzatago hartzen ditu gizartearen pertzepzioak ikerlarien iritziak baino.

Europako testuinguruan, Pobrezia eta Desberdintasun Sozialen Inkestak atentzioa ematen du bi arrazoi nagusirengatik. Batetik, azkeneko hogeitun urtean beti metodologia erabiliz egin den pobreziari buruzko estatistika bakarra delako Europa osoan. Bestetik, pobrezia aztertzeko Europan erabiltzen diren hurbilketa-metodo nagusiak aplikatetik lortutako emaitzak eskaintzen dituen inkesta bakarra delako. Hau da, beraz, Pobrezia eta Desberdintasun Sozialen Inkestaren ekarpen nagusia: bere emaitzak printzipio metodologiko komunak aplikatuz lortu direla, eta horrek errealitate sozial konplexu honekin zerikusia duten alderdi desberdinek izandako bilakaera ezagutzeko aukera ematen duela, Europan uneren batean edo bestean erabilitako adierazle desberdinei dagozkien emaitzak jarraitzeko eta elkarrekin konparatzeko bidea emateaz gainera.

Pobrezia eta prekarietateren fenomenoak aztertzeko tresna egokia dela agerian geratu den neurrian, Pobreziari eta Gizarte Desberdintasunei buruzko Inkesta hau egungo Justizia, Lan eta Gizarte Segurantza Sailaren operazio estatistiko nagusietako bat bihurtu da. Inkestak garrantzi handia izan du gizarte politikan, eta izaten jarraituko du aurrerantzean ere, Euskal Autonomia Erkidegoko pobrezia eta ongizate-gabezia mota desberdinen bilakaeraren jarraipena egiten lagunduko duen neurrian. Pobreziaren eta gizarte desberdintasunen adierazleei buruzko informazio jarraitua izateak aukera emango die administrazio publikoei, alderdi politikoei, gobernuz kanpoko erakundeei eta, oro har, herritar guztiei, pobreziaren eta prekarietatearen errealitateetan gerta daitezkeen aldaketak ezagutzeko, eta errealitate sozial horiekin unean-unean lotzen diren aldagai nagusiak detektatu eta aztertzeko.

Txosten honek, lehen zatian, Pobreziari eta Gizarte Desberdintasunei buruzko Inkestaren metodologia-ezaugarri nagusiak zehazten ditu, erabilitako neurketa-adierazleak eta neurketa-indizeak aztertuz batez ere. Gero, bigarren zatian, lortutako emaitza nagusiak eskaintzen ditu, epe luzera ikusten diren alaketetan atentzio berezia jarriz. Helburu horretarako, datu-fitxategiak egokitu dira, datuak dauden aldian, hau da, 1986-2008 urte bitartean, konparazioa (2008ko atalaseen sisteman oinarritua) ahalik eta egokiena izan dadin.



Lehen zatia.

**POBREZIA ETA PREKARIETATE
ADIERAZLEAK PGDIIn**

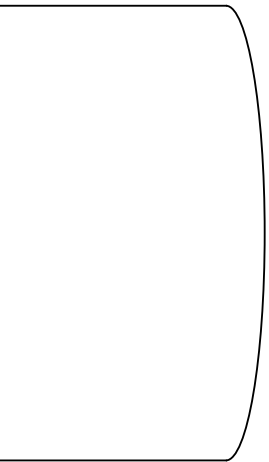

Atariko gogoetak

Euskal Estatistika Plangintzaren barruan, Pobreziari eta Gizarte Desberdintasunei buruzko Inkestaren helburu nagusia pobrezia- eta prekariedade-lerroak ezagutzera, aztertzea eta ebaluatzea da, eta lerro horiek Euskadin duten eragina jakitea. Gorago ere esan den bezala, Pobreziari eta Gizarte Desberdintasunei buruzko Inkestaren ezaugarri berezietako bat pobrezia eta prekariedadea neurtzeko hartutako ikuspuntuaren orijinaltasunean datza.

Europako pobreziaren azterketara hurbiltzeko metodologia tradizionalak kontraesan deigarri batzuen aurrean jartzen du ikerlaria. Batetik, ondasun eta ekipamenduetarako sarbidemaila handi samarra duten familia batzuk pobretzat jotzen dira; bestetik, ordea, kontsumo-ondasun iraunkorrek eskuratzeko zailtasunengatik, edo bizi diren etxebizitzaren bizi-gokitasun-baldintzenengatik, bizi-baldintza prekarioak dituzten familia batzuk ez-pobretzat jotzen dira.

Gizarte bateko kideen ongizate espektatibetan gorabeherak sartzen dituzten kultur ezaugarrien eragina alde batera utzirik, aipaturiko kontraesanaren arrazoia pobreziaren eta prekariedadearen bi alderdi desberdinak ez bereiztean datza funtsean, ez baitute biek beti aldi berean aurrera egiten. Batetik, diru-sarreraren prekariedadea edo mantentze-prekariedadea nabarmentzen da. Prekariedadearen alderdi hori familiaren bizitza ekonomikoaren eguneroko dinamikarekin uztartzen da, hau da, familiak (erabiltzeko dituen diru-sarrerekin) ohiko gastuei (janaria, etxebizitza mantentzeko gastu orokorrak, eta aisiarekin zerikusia dutenak) aurreko egiteko duen ahalmenarekin. Horren aurrean, berriz, metatze, inbertsio edo kapital prekariedadeak zerikusi handiagoa du familiek epe ertainera eta luzera bizi-baldintza egokiak (eta etorkizunari aurre egiteko gutxieneko segurtasun ekonomikoa) bermatuko dizkieten ondasunak eta baliabideak eskuratzeko duten ahalmenarekin.

Ekonomiaren zikloek bereizketa horren zentzua antzematen laguntzen dute. Krisialdian, adibidez, goraldian ongizate-maila nahikoa gozatutako familiak mantentze-pobre gisa ager daitezke. Familia horiek gauza izan ziren bai ohiko beharriaz aurre egiteko, bai epe luzera ongizate-maila nahikoa bermatzen duten kapital ondasunak eskuratzeko ere. Familia horietako askok oparoaldian metatutako aurrezki eta ondare-ondasunei esker egin ahal izan zioten aurre krisiari denboraldi batez. Behartsu berri horiek Euskadik joan den mendean izandakoa bezalako bilakaera ekonomikoetan sortzen dira, ekonomia-aren hazkunde azkarrekoaldiak eta beheraldi sakonekoaldiak txandakatzen direnean.

Ekonomiaren oparoaldietan, herrialde pobreetatik iritsitako etorkinek erabat antzalda dezakete errealitatea. Gehienetan, familia edo pertsona horiek, eguneroko beharriaz aurre egiteko baliabide nahikoak izan arren, ez dute etxebizitza duin bat izateko modurik, edo ustekabeko gastuei aurre egiteko behar adina aurrezkeria. Begien bistakoa denez, pobreziaedo prekaritate-mota horrek ez dauka zerikusirik aurreko ahapaldian deskribatutakoarekin.

Pobrezia eta prekaritatea izaera desberdineko arazoak dira, are Pobreziari eta Gizarte Desberdintasunei buruzko Inkestan ematen zaien zentzu hertsiki sozioekonomikoan ere. Aipaturiko adibideek erakusten duten bezala, ez da gauza bera epe labur batez etxebizitza behar bezala mantentzeko behar adina baliabide ez izatea, eta epe ertainera edo luzera bizi-baldintza egokiak izateko modurik ez izatea, hau da, gutxieneko kalitateko eta behar bezala hornitutako etxebizitza bat, edota gainerako kontsumo-ondasun iraunkorrak izateko modurik ez izatea. Azken errealitate hori pixkanaka baino ez da aldatzen, baliabide patrimonial berriak metatzeko ahalmenaren arabera, normalki. Gainera, pobreziaren eta prekaritatearen alderdi desberdinok ez dute zertan elkarrekin agertu beti.

Pobrezia eta prekaritatea aztertzeke orduan, hori dena hartu behar da kontuan. Ikerketa aplikatuan, ordea, ez dira behar beste kontuan hartzen fenomenoaren alderdi desberdin horiek. Europan, baliabide-maila nahikoa zehaztera bideratutako ikuspegiak eta gabezia- edo desabantaila-egoerak aztertzen diharduten joeren artean bereiztera iritsi dira, gehienez ere. Baina hurbiltzeke horiek osagarritzat edo errealitate bera eta konplexu batera hurbiltzeke modu desberdintzat planteatu ordez, ikuspegi berezi eta funtsean aurkakotzat aurkeztu izan dira sarritan, duela oso gutxi arte.

Ondoko orrialdeetan, Pobreziari eta Gizarte Desberdintasunei buruzko Inkestan agertzen diren pobreziaren eta prekaritatearen alderdi desberdinak aztertzen dira xeheki, eta haien ezaugarri orokorrak ez ezik haiek neurtzeke erabilitako adierazle-motak ere aurkezten dira. Orobat aztertzen da Inkestak pobrezia errealaren neurriari hurbiltzeke eta pobrezia edo prekaritate estalia dei genezakeena aztertzeke egindako planteamendua.



I. atala.

Mantentze-pobrezia
eta mantentze-prekarietatea

1. HURBILKETA KONTZEPTUALA

Pobreziari eta Gizarte Desberdintasunei buruzko Inkestan aztertzen den pobreziaren lehen alderdiak pobrezia neurtzeko modu tradizionalekin du zerikusia. Beharizan arruntei aurre egiteko diru-sarrera edo errenta nahikorik ez izatearekin estuki lotuta dauden pobrezia-motak aipatzen dira lehenik delako inkesta horretan. Kontuan izan behar da epe laburrean aurre egin beharreko gastuak direla beharizan arruntak, hau da, bai gastu arrunt orokorrak, bai denboran zehar banatuta aplikatzen diren inbertsio-gastuak: etxebizitza erosteagatik ordaindu beharreko interesak eta amortizazioak, adibidez. Pobreziaren alderdi hau —familia batzuek ohiko gastuei aurre egiteko dituzten ekonomia-baliabide urriak gogorazten dituen— *mantentze-pobrezia* gisa definitua izan da Pobreziari eta Gizarte Desberdintasunei buruzko Inkestan.

Zehatzago hitz eginda, eta eguneroko bizitzan duen benetako esanahiari dagokionez, oinarrizko beharizanak asetzeko (batez ere janari, etxebizitza eta jantziarekin zerikusia duten gastuak estaltzeko) ekonomia-baliabide aski ez dagoelako egoera adierazten du mantentze-pobreziak.

Mantentze-pobreziaren arrisku-egoeren garrantzia bikoitza da. Batetik, etxeko oinarrizko kontsumo-premiei aurre egiteko diru-sarrera nahikorik ez dagoela adierazten du. Bestetik, luzaroan iraunez gero, eskastasun-egoera potentzialki koiuntural horrek pobrezia-mota larriagoak eragin ditzake: epe luzerako muturreko prekarietatean bizitzea, adibidez. Arazoa koiunturala baino gehiago estrukturala dela, eta, beraz, epe motzean eta laburrean konponetzen zaila dela agerian geratu ondoren, pobrezia-egoera horiek Pobreziari eta Gizarte Desberdintasunei buruzko Inkestan metatze-pobrezia gisa definitu den pobrezia-motara igortzen gaituzte. Hurrengo kapituluan, xehetasunez deskribatzen da zertan datzan metatze-pobrezia.

Azpimarratu beharra dago pobreziak ez dituela agortzen herritarren oinarrizko premiak asetzeko orduan agertzen diren prekarietate-egoera guztiak. Horren haritik, Pobreziari eta Gizarte Desberdintasunei buruzko Inkestak argi bereizten ditu mantentze-pobreziaren errealitateak ongizate-gabeziaren arazoetatik. Ongizate-gabezia, bestalde, loturik dago, halaber, prekarietate-egoera desberdinen azterketarekin, mantentze-pobreziari dagokio-

nez. Ongizate-gabeziaren arazoak gizarte jakin bateko gutxieneko ongizate-eta erosotasun-mailari eusteko beharrezkotzat jotzen diren ohiko gastuei epe laburrean aurre egiteko behar adina ekonomia-baliabide ez izatearekin daude lotuta. Arazo horiek direla eta, familiek edo pertsonak ez dute gizarte hori ezaugarritzen duten bizimodu, ohitura eta jardura normaletan parte hartzeko aukera txikienarik ere.

Gauzak horrela, ohiko mantentze-premiak asetzeari dagokionez, prekaritate- edo ongizate-gabeziaren arazok gizartearen aldetik espero den gutxieneko ongizate-mailara iristeko herritarrek dituzten zailtasunekin zerikusia duten bitartean, pobrezia-arazoak, berriz, oinarri-oinarrizko premiak asetzeko zailtasunarekin lotzen dira, zentzu herztian. Neurri batean, pobrezia-idea horrek fenomeno hori neurtzeko ikuspegi absolutuetara garamatza, iraupenaren eta oinarritzko premien estalduraren ideiarekin loturik dauden ikuspegietara, alegia. Prekaritate edo ongizate-gabezia, berriz, fenomenoari buruzko ikuspegi erlatiboago batekin dago uztartuta, eta gizarte jakin batek berezkoak dituen ongizate-espektatibekin loturik. Nolanahi ere, Pobrezia eta Gizarte Desberdintasunei buruzko Inkestak garbi erakusten duenez, hala errealitate batek nola besteak gizartearen zirkunstantzia espezifikoak islatzen dituzte bere garapenaren aldi bakoitzean.

Gorago esan den bezala, pobrezia eta ongizate-gabeziaren arteko bereizketa erabakigarria da Pobrezia eta Gizarte Desberdintasunei buruzko Inkestan eta metodo horren oinarritzko ezaugarri originala da gainera. Familiek beharrezko gastuei aurre egiteko duten ahalmenean, prekaritate-errealitate desberdinak agerian jartzen dituen neurrian, pobrezia eta ongizate-gabeziaren arteko bereizketak errealitatearen irudi hobe ematen digu Europako ikerketetan egun erabiltzen diren «pobrezia erlatibo» eta «pobrezia larria» kontzeptuek ematen digutena baino. Gainera, aurrerago ikusi ahal izango dugun bezala, aukera ematen digu modu egokiagoan aztertzeko bai aldaketa sozialaren eta garapen ekonomikoaren arteko harremana, bai horrek prekaritate-errealitate desberdinetan duen eragina.

Pobrezia kontzeptua gehiago zehazteak, eta ongizate-gabeziarenetik bereizteak, abantaila handia du, gainera: pobrezia-lerroei buruzko datu errealistak eskaintzen ditu, sozial eta politikoki sinesgarriak, eta pobrezia-aren aurkako borrokan erabaki instituzionalak norabidetzeko gai direnak. Bide horretatik posible izango litzateke bereiztea pobrezia-aren aurkako borroka, gizarteak herritarrenentzat espero duen ongizate-maila bermatzera zuzendutako politika orokorrako batetik. Euskal Autonomia Erkidegoak pobrezia eta bazterketaren kontrako borrokan duen esperientziak, batetik, eta alor horretan estatis-

tikaren eta erabakimen politikoaren artean egon den erlazioak, bestetik, hala bermatzen dute. Neurri batean, IMIren mailek eta gero Oinarrizko Errentarenekin Pobreziari eta Gizarte Desberdintasunei buruzko Inkestaren emaitzetatik eratorritako esperientziara egokitzen jo dute.

2. POBREZIA- ETA PREKARIETATE-ADIERAZLEAK MANTENTZE-DIMENTSIOAN

Pobreziaren arazoa estatistikoki aztertzearen ezaugarrietako bat, azterketa diru-sarrera urrien ondoriozko pobrezia edo mantentze-pobrezian oinarritzen denean, komunitate zientifikoak askituz jotzen dituen definizioeta kalkulu-metodoak sendotzeko zailtasuna da. Horregatik, Pobreziari eta Gizarte Desberdintasunei buruzko Inkestan, pobrezia- eta prekariedade-adierazle desberdinak eskaintzen dira, mantentze-dimentsioaren barruan.

Adierazle nagusiak berariazko metodo batean oinarritzen dira, Pobreziari eta Gizarte Desberdintasunei buruzko Inkestaren metodoan, haina zuzen. Metodo horrek hiru egoera-mota bereizten ditu pobrezia/ongizate eskalan: pobrezia-arriskuak definitutakoak, pobreziaren eta ongizatearen arteko erdibidean kokaturikoak, eta, azkenik, ongizate-egoerak.

Hala ere, Pobreziari eta Gizarte Desberdintasunei buruzko Inkestaren berrikuntzak bateagarriak dira Europako pobrezia eta prekariedadeari buruzko azterketetan erabiltzen diren adierazleak lortzeko bidearekin. Hala, Pobreziari eta Gizarte Desberdintasunei buruzko Inkestak emaitza onak ematen ditu arazoa aztertzeko erabilitako metodo nagusientzat, eta emaitza horiek garrantzizko erreferentziapuntua izan dira Europan, diru-sarrera urrien ondoriozko prekariedadearen azterketari lotutako atalaseak lortzeko orduan.

Zehatzago esateko, Pobreziari eta Gizarte Desberdintasunei buruzko Inkestak honako metodologia hauen erabilera eratorritako pobrezia-tasak ematen ditu egun. Baita ongizate-gabezia adierazten duten tasak ere, zenbait kasutan:

- Europako instituzioen adierazle originala; EDIS taldearen eta Caritas erakundearen azterketetan erabiltzen da (batez besteko errenta baliokidearen %50).
- Eurostaten metodotik eratorritako adierazle berria, bi motatakoa (%40 edo %70), egoztitako alokairuarekin edo gabe.
- Leyden adierazlea, bere bertsio laburtuan (Subjective Poverty Line edo SPL).

— Eusko Jaurlaritzak 1986ko azterketan diseinatutako adierazlea, Pobreziari eta Gizarte Desberdintasunei buruzko Inkestaren (PDSI metodoa) 1996ko operazioan egokitua⁸.

Egungo edo iraganeko ohiko erabilerako adierazleen eskuragarritasunak aukera ematen dio erabiltzaile bakoitzari epe luzera jarduteko eta nahi dituen adierazleak erabiltzeko. Hala, pobreziak Euskal Autonomia Erkidegoen duen eragina eta Europako beste edozein herrialdetan duena elkarrekin konparatzeko, horretarako egokien jotzen den metodologia erabil daiteke.

Planteamendu zabal horrek ikerketarako deserosoak diren bi errealitate-mota ulertzeko bidea ematen du: lehenik, erabat ezinezkoa dela pobrezia-lerro bateratua behin-betiko ezartzea, oraingoz behintzat; eta, bigarrenik, oso zaila dela metodologia bat edo bestea aplikatzen diren emaitzak konparatzea. Hurbilketa-mota desberdinak aztertuta, ikusiko dugu oso emaitza desberdinak ematen dituztela, bai pobreziaren eta prekaritatearen eragin-kopuruari dagokionez, bai arazoak eragindako etxebizitzaren eta pertsonen karakterizazioari dagokionez.

Hona hemen orain PDSI metodotik eratorritako mantentze-pobreziaren eta mantentze-prekarietatearen atalaseak kalkulatzeko erabilitako metodologia. Europan erabiltzen diren gainerako metodoak ere aipatzen dira, labur bada ere. Horien adierazleak eragiketa estatistikoan lortzen dira. PDSI metodoa hurbilketa kritiko batean eta metodo tradizionalen ondorengo garapenean oinarritzen denez, aipa dezagun lehenengo zein diren metodo horiek.

⁸ 1986ko Euskadiko gizarte-egoera ahulei buruzko azterketan erabilitako hurbilketa batzuk baztertu egin ziren 1996tik aurrera, ez baitziren sendotu ez Espainian ez Europan. Horien artean aipagarriak dira CSP hurbilbidea eta Willmotten metodologia. Euskadiko gizarte egoera ahulei buruzko azterketara egokitutako oinarritzko beharrezko metodorako hurbilketa ere baztertua izan zen. Prozedura horretan, familia-tamaina bakoitzaren gutxieneko elikadura-kostua kalkulatu zen, elikadura-gastuaren eta familia-tamainaren erregresiotik abiatuta, logaritmo nepertarretan neurtua. Erregresioa beren elikadura-beharrezkoak asetu bai, baina egoera guztiz egokia lortzen ez zuten taldeei aplikatzen zitzairen. Talde horiek beren elikadura-beharrezkoak ozta-ozta asetzen zituztenak ziren. Gero, Engel koefizientea lortzen zen, familia-tamaina bakoitzerako. Horretarako, diru-sarreraren aldagaia erabili ordez, gastuen aldagaia erabiltzen den, gastu arrunteko terminoetan interpretatua. Erreferentzia-talde bera hartzen zen, alde batera utzirik diru-sarrerik ez zituzten taldeak (ez erregularrak), eta gastu osoari etxebizitzaren gastua deskontatuz. Hurbilketa mota horrek Europan duen harrera eskasak bultzaturik, PDSIn adierazle hori baztertua erabaki zen.

2.1. Europako estatistika-metodoa

Pobreziaren azterketa izaera erlatiboa duten estatistika-adierazle objektiboen eraketarekin lotua egon da tradizionalki Europan. Orain arte nagusitu den ikuspegiak ehuneko jakin bat joera zentraleko estatistika-adierazle bati aplikatzen eratorritzen den pobrezia-atalasearen azpitik dagoen baliabide-mailarekin uztartu du beti pobrezia-atalasea. Adierazle hori gizartearen baliabide globalen (diru-sarrera garbi erabilgarrien edo egingarriko gastu-mailaren) aldagai adierazgarri baterako kalkulatu da. Hurbilketa horretan, herritarrek estatistika-adierazle objektibo batekiko duten jarrera islatzen du pobrezia, estatistika-adierazlea ikerlari talde batek alde aurretik zehaztua dagoela.

Bere orientazio estatistiko garbiagatik, ikuspegi horri Europako estatistika-metodoa esan ohi zaio.

2.1.1. Europako estatistika-metodo originala (EDIS-Caritas)

Europako pobrezia neurtzeko historiak berezitasun jakin batzuk ditu. Horietako nagusietako bat da fenomeno hori neurtzeko prozedura normalizatu Europako Erkidegoen ekin-tzarekin zuzenean lotua dagoela. Erkidego horiek dira, hain zuzen, pobreziaren neurtzea erlatiboaren sendotze prozesurako oinarritzko urratsak eman dituztenak.

Orain dela urte gutxi batzuk arte, Espainian egindako hurbilketarik ezagunena Europako instituzioek pobreziaren kontrako lehen borroka-programak abian jartzean erabili zutena izan zen. Pobrezia Europan duen eragina aztertzerakoan, pertsona bakoitzeko batez besteko diru-sarrera garbi erabilgarri baliokideen funtzio bat bezala ikusten zuen metodo originalak pobrezia. Hala, pobrezia-atalasea maila estatistiko erlatibo batean ezartzen zen: lurralde jakin bateko etxeetako edo familietako heldu baliokide bakoitzeko diru-sarrera garbi erabilgarri batez bestekoaren %50ean, hain zuzen. Gauzak horrela, hurbilketa horren arabera, kontsumo-unitate baliokide bakoitzeko batez besteko errentaren %50etik beherako diru-sarrerak dituzten etxe edo familiak pobretzat (edo pobrezia erlatibok erasandakotzat) hartzen dira.

Hurbilketa honetan erabiltzen den baliokidetasun-eskala, O'Higgins eta Jenkins-en azterketa klasikoan (1987) erabilitako bera, Oxford eskala zen. ELGE erakundeak alde aurretik ezarri zuen eskala hori. Honako hauek dira baliokidetasun-balioak:

— Lehenengo heldua: 1,0

- Heldu osagarri bakoitza: 0,7
- 14 urtez azpiko seme-alaba bakoitza: 0,5

Etxe bakoitzean heldu bakoitzeko eskuragarri dauden diru-sarrerak etxe horretara egokitutako baliokidetza-faktoreak zatitutako etxeetan eskuragarri dauden diru-sarrerak dira.

Espainian, metodo hori garrantzi handikoa izan zen. EDISek eta Caritasek (EDIS, 1984) egindako azterketa aitzindarien gidaritzapean, Europako erakundeek hasieran hartutako metodologia aplikatuz eraman zen aurrera pobretasunari buruzko ikerketa⁹. Ikerketa-tradizio horren inertziak, eta estatistika-instituzio ofizialen geldotasunak, ikuspegi originala bere horretan mantentzen lagundu zuten gerora ere, are Eurostatek bultzatu eta Europar Batasun berriak onetsitako errebisioa egin ondoren ere.

Esan beharra dago, hala ere, EDIS/Caritasek aldaketa batzuk egin zituela Europako metodo hori Espainian aplikatzerakoan. Izan ere, batez bestekoaren %50ko adierazle horrek oso pobrezia-tasa handia ematen duela kontuan harturik, EDIS eta Caritasek ikerketetan pobrezia larriaren atalasea bereizteko beharra ikusi zen. Horrela, EDIS eta Caritasek pobrezia erlatiboaren eta pobrezia larriaren arteko bereizketa egiten dute. Lehen pobrezia-mota horretan batez besteko errenta baliokidea baino %50 gutxiagoko diru-sarrerak dituzten familiak sartzen dira, eta pobrezia larriaren barruan, berriz, aipatu errenta hori baino %25 gutxiagoko diru-sarrerak dituztenak¹⁰.

Honako taula honetan, metodo hori (edo, hobeto esanda, EDIS eta Caritasek Espainian egindako azterketa aitzindarietan erabilitako metodo horren bertsioa) aplikatuz zedarrizten diren pobrezia-atalaseak agertzen dira. Datuak Euskadiko Autonomia Erkidegoari dagozkio. 2008. urteko Pobreziari eta gizarte Desberdintasunei buruzko Inkesta hartu da erreferentziatzat.

⁹ Ruiz Castillo (1987), Ruiz Huerta eta Martínez (1994) edo Martín-Guzmán-ek (1996) EDISen lehen hurbilketan ezarritako ildoari jarraitzen diote. Ayala eta Palacio-k (2000), berriz, hurbilketa tradizionalaren erabilgarritasun mugatua onartzen dute inplizituki, erakunde autonomikoen (dagoen baliokidetza-eskalekin) bermatzen duten gutxieneko diru-sarreraren maila erabiltzen baitute pobretasun-lerroa finkatzeko.

¹⁰ EDIS eta Caritasek azken azterketean (FOESSA fundazioa, 1998), lau pobretasun maila bereizten dira: muturreko pobretasuna: errenta garbi baliokidearen %15 baino gutxiagoko diru-sarrerak; pobretasun larria: errenta garbi baliokidearen %15-25 baino gutxiagoko diru-sarrerak; pobretasun moderatua: errenta garbi baliokidearen %25-35 baino gutxiagoko diru-sarrerak; prekarietate soziala: errenta garbi baliokidearen %35-50 baino gutxiagoko diru-sarrerak. Lehen bi mailak pobretasun larritzat definitzen dira, eta beste biak pobretasun erlatibotzat.

1. TAULA
Mantentze-pobreziaren atalaseak
Europako estatistika-metodoaren arabera.
Edis-Caritas bertsioa. 2008

(Datuak eurotan)

Etxearen tamaina	Pobrezia larria (batez bestekoaren %25)	Pobrezia erlatiboa (batez bestekoaren %50)
Pertsona 1	306,92	613,83
2 pertsona	521,76	1.043,51
3 pertsona	675,21	1.350,43
4 pertsona	828,67	1.657,35
5 pertsona	982,13	1.964,26

Iturria: Pobreziari eta Gizarte Desberdintasunei buruzko Inkesta, 2008.
Eskala 0,7 bigarren pertsonarentzat eta 0,5 gainerako pertsonentzat.

Esan beharra dago EDIS/Caritas metodoak ez duela egun erakundeen onespena, ez Europan ez Espainiako estatuan. Beraz, metodoa agortutzat eman daiteke nolabait, azken urteotan aplikatutako ikerketari dagokionez. Pobreziari eta gizarte Desberdintasunei buruzko Inkestak erabilgarri dauden datuen konparazio eta jarraipen ondorioetarako ematen du metodo honen aplikaziotik eratortzen den informazioa.

2.1.2. Eurostaten metodo berria

Europako estatistika-metodoaren diseinuari buruzko eztabaida metodologikoa hiru ardatz nagusitan zentratu da: diru-sarrerei edo gastuei buruzko datuen erabilerari lehentasuna ematea; batez bestekoa edo mediana erreferentzia-adierazle gisa erabiltzea (pobrezia-atalasea finkatzeko orduan kontuan hartu beharreko neurri estatistikoaren ehunekoari buruzko eztabaida barne); eta baliokidetasun eskala egokiak zehazteko modua.

Dagokion barne-eztabaidaren ondoren (Eurostat, 1998 eta 2000), Eurostatek diru-sarrera urriak kalkulatzeko darabilen hurbilketa berria (Europako erakunde guztien onspena duena) metodo originalaren egokitzapen hustzat aurkeztzen da. Europako hurbilketa tradizionalari dagokionez, Eurostatek hiru aldaketa garrantzitsu sartzan ditu pobrezia-atalaseen kalkuluan:

- a) Batez bestekoaren ordeztu mediana erabiltzea.
- b) Aintzat hartu beharreko estatistikoaren (kasu honetan, medianaren) ehunekoak ohiko %50aren ordeztu %60an finkatzea.
- c) Oxford eskala egokitzea, baliokidetasun-eskala eredu lauagoa erabiliz, honako balio baliokide hauetan oinarritua:
 - Lehen heldua: 1,0
 - Heldu osagarri bakoitza: 0,5
 - 14 urtez azpiko seme-alaba bakoitza: 0,3

Zehaztu beharra dago, Eurostaten hurbilketan, jatorriz behintzat, erreferentzia-terminoa ez zela pobrezia, diru-sarrera urria baizik¹¹. Beraz, EDIS eta Caritasek pobrezia larriaren maila finkatzeko erabilitakoaren antzeko hurbilketa aukera liteke, pobrezia larria pobrezia erlatiboaren atalasearen %50aren inguru dela kontuan harturik. Horrela, konparazioetarako, eta estatistika-metodo originalaren paralelismoz, hurbilketa horren garabidean Pobrezia eta gizarte Desberdintasunei buruzko Inkestak pobrezia larriko egoeratzat hartu zituen hasieran diru-sarrera urrien atalasearen %50tik behera kokatutakoak (medianaren %30aren baliokideak, beraz).

Aukera hori Eurostatek medianaren %40-70 bitarteko adierazle-sail batekin lan egiteko erabakia hartu aurrekoa da. Horrela, Europan egun homologatuta dagoen adierazlea Eurostaten adierazlea baldin bada (medianaren %60), diru-sarrera urrien kontzeptuari asimilatua dagoena, esan dugun bezala, medianaren %40, 50 eta 70eko adierazle erlatiboak ere erabil daitezke. Nahiz eta %30eko maila pobrezia larri edo oso larriaren maila zedarrizako erabil litekeen, pobreziarako hurbilketa, zentzu hertsian, %40eko gutxieneko mailarekin lotuta egongo litzateke, Eurostaten hurbilketa erabili nahi izanez gero behintzat. Izan ere, Pobrezia eta gizarte Desabantaileri buruzko Inkestak adierazle hori erabiltzen baitu Euskadiko Autonomia Erkidegoko pobrezia Europako Batasuneko beste lurralde batzuetakoarekin konparatzeko orduan.

2008. urtean, diru-sarrera urriko eta pobrezia larriko atalase hauek zedarriz zituzten, Eurostaten metodoa aplikatu ondoren.

¹¹ Eurostateen metodoa pobretasuna aztertzeke erabiltzen da batez ere, baina diru-sarrera txikien atalaseak zehazteke ere balio du, zentzu hertsian. Antzeko egokitzapen terminologikoa egiten dute europar erakundeek pobretasunaren kontzeptua erabili ordeztu bazterketa sozialarena erabiltzen dutenean.

2. TAULA

Diru-sarrera urriko eta pobrezia larriko atalaseak Eurostaten metodoaren arabera. 2008

(Datuak eurotan)

Etxearen tamaina	Pobrezia larria (medianaren %40)	Pobrezia erlatiboa/ Diru-sarrera urriak (medianaren %60)
Pertsona 1	545,60	818,40
2 pertsona	818,40	1.227,60
3 pertsona	982,08	1.473,12
4 pertsona	1.145,76	1.718,64
5 pertsona	1.309,44	1.964,16

Iturria: PGDBI 2008.

Eskala 0,5 bigarren pertsonarentzat eta 0,3 gainerako pertsonentzat.

Eurostaten metodoari dagokionez, esan beharra dago beste aldaketa bat egin dela due-la gutxi EU-SILC metodoaren aplikazioan. Izan ere, egotzitako alokairua deritzan kon-zeptua erabiltzen hasi baita diru-sarrera erabilgarrien zenbaketa-prozesuan.

2.2. Estatistika-metodoaren alternatibak

Litekeena da estatistika-metodo erlatiboaren monopolio praktikoak huts egitea Europako pobrezia eta prekarietateari buruzko ikerketan. Metodo objektiboetara jotzeak ez du fe-nomeno sozial horren hurbilketa inperfektuak egiteko aukera besterik ematen. Ikerketa aplikatuak agerian utzi ditu estatistika-metodoaren mugak. Hurbilketa alternatibo batzuk muga horiek gaingitzen saiatu ziren hasieratik.

2.2.1. Kritiken norabidea

Europako estatistika-metodoari buruzko kritikak ebaluatzean, atentzioa ematen du ikus-teak —ikuspegi enpirikotik begiratuta— desoreka handiak daudela metodoa aplika-tzetik eratortzen den sailkatze objektiboaren eta kaltetutako biztanleek egoeraz duten pertzepzioaren artean. Euskal Autonomia Erkidegoaren kasuan, adibidez, 2008. urtean Eurostaten metodoak (medianaren %60) pobretzat sailkatu zituen etxeen %75,3-k ez

zuen bere burua pobretzat jotzen. Hon gutxi balitz, Eurostaten metodoak ez-pobretzat jotzen ditu Euskadin gutxienez beren burua pobre samartzat jotzen duten etxeen %41,7.

Kontuan harturik arrisku-egoeretako batean dauden etxeak (beren burua pobre samartzat daukate gutxienez, edo pobretzat sailkatu dituzte estatistika-metodoa aplikatu ondoren), sailkapen objektiboaren eta pertzepzio subjektiboaren arteko desoreka-mailak etxe horien %78 jotzen ditu, Eurostaten metodoa erabiliz gero, eta etxe horien %82,4 batez besteko errentaren %50eko metodo originala erabiliz gero.

3. TAULA

Sailkapen objektiboaren eta pertzepzio subjektiboaren arteko desoreka-maila. Europako estatistika-metodoa. 2008

(Kaltetutako etxebizitza kopurua ehunekotan)

Desoreka-mota	Metodo originala (EDIS)	Eurostaten metodoa
Beren burua pobretzat jo ez arren, pobretzat sailkatuta dauden etxeak	72,5	75,3
Beren burua gutxienez pobre samartzat jo arren, ez-pobretzat sailkatuta dauden etxeak	67,3	41,7
Erreferentzia-etxe guztien artean nolabaiteko desoreka duten etxeak (pobretzat sailkatuta dauden edo beren burua gutxienez pobre samartzat jotzen duten etxeak)	82,4	79,0

Iturria: PGDBI 2008.

Datu horiek agerian uzten dutenez, Europako estatistika-metodoa (bere formulazio klasikoan edo Eurostatenean) aplikatuzetik eratortzen diren pobrezia objektiboko errealitateen mugak ez datoz bat gizarteak fenomeno horretaz duen pertzepzio subjektiboarekin, Euskal Autonomia Erkidegoari dagokionez behintzat.

Zientziaren helburua ez da, bistan da, gizartearen pertzepzioak arrazionalizatzea edo haiei izaera zientifikoa ematea, baina garbi dago ezin duela fenomeno sozialak kategorizatzekeo tresna bihurtu ere, gizarteak fenomeno honetaz duen pertzepzioekin inolako loturarik izan gabe. Pobrezia sozialki interpretatutako errealitatea da, eraikuntza sozial bat, eta oinarrikoa da gizarteak kontzeptu horretaz duen ideia aztertzea. Pobrezia eta prekarietateari buruz-

ko ikusmolde bat nagusitu da gizartean, eta ikerlariek aintzat hartu beharra dute ikusmolde hori, neurri batean behintzat, gehiegizko apriorismo estatistikoa saihesturik.

Aipaturiko problematika enpiriko horrek oinarri teoriko orokor bat du, garbi-garbi. Egiatan, estatistika-metodoek ez dute pobrezia neurtzen, baliabideen banaketan dagoen desberdintasun estatistiko jakin bat baizik, hala nola desberdintasun-egoera horrek erasaten duen pertsona-kopurua¹². Metodo horiek pobrezia neurtzeko adierazle bat eskaintzen badigute ere, pobrezia desberdintasunari hertsiki lotuta dagoen fenomeno den neurrian, pobraziaren benetako eragin aztertzeko orduan adierazlea aleatorioa gertatzen da bere emaitzetan.

Bestalde, diru-sarreraren desberdintasunetan oinarritzen diren egiturak denboran oso egonkorrak diren neurrian, adierazle elkartuak ere hala izan ohi dira, EDIS edo Eurostaten adierazleen epe luzerako jarraipenak agerian utzi duen bezala. Horregatik, estatistika-metodo erlatiboak —egun formulatuta dauden moduan behintzat— ez dira adierazle eraginkorrek pobrezia epe ertain eta luzean neurtzeko. Pobrezia eta prekarietatearen bilakabidean dauden aldagetak kontrolatzeko gauza ez diren neurrian, adierazleok ez dira oso erabilgarriak politika sozialen ondorioen jarraipena eta azterketa egiteko¹³.

Estatistika-metodoari egiten zaion beste kritika bat da pobrezia-atalasea zehazteko modua guztiz arbitrarioa dela, eta ikerlariaren irizpideen mende uzten dela dena, azken batean. Ez dago dudarik zientifikoki oinarritu behar dela zergatik erabili batez bestekoa edo mediana, gastuen aldagaia edo diru-sarreraren aldagaia, diru-sarrera edo gastuen %40a, 50a edo 60a, edo baliokidetasun-eskala jakin bat (alde batera utzirik, jakina, pobrezia-atalaseak zehazteko orduan aintzat hartu beharreko lurraldearen erreferentzia-marko espezifikoaren arazoa: eskualdea, estatua, Europa). Egia esan, baliokidetasun-eskala bat edo beste, edo ehuneko bat edo beste aukeratzeko erabakiak estatistikako arduradunen alde aurretiko erabakiak dira. Erabaki horiek ez dira, gainera, behar bezala kontrastatutako datu enpirikoetan oinarritzen beti.

¹² O'Higgins eta Jenkins-ek honela defendatzen dute hurbilketa hori: «...there is an inescapable connection between poverty and inequality; certain degrees or dimensions of inequality ... will lead to people being below the minimum standards acceptable in that society. It is this "economic distance" aspect of inequality that is poverty. This does not mean that there will always be poverty when there is inequality: only if this inequality implies an economic distance beyond the critical level» (O'Higgins y Jenkins, 1990).

¹³ Metodo objektibotik eratorritako adierazleek korrelazio txikia dute, edo are negatiboa ere, pobreziasunaren zehar adierazleen bilakaerarekin (autopertzeptzioa, ondasunen jabetza-maila, etab.).

Kontu hori funtsezkoa da ikerketa jardunean. Etxe edo pertsonen diru-sarreraren arteko desberdintasunak gradualak direnez, pobreen kopuruak nabarmen egin dezake gora edo behera, pobrezia-atalasea zehazteko metodo bat edo beste erabilia. Praktikan, baina, pobrezia neurtzeko adierazlearen egokitasuna adierazle horrek historiaren une jakin batean eta testuinguru geografiko jakin batean duen erabilgarritasun espezifikokoaren mende egongo denez, erabilgarritasun hori funtsezkoa gertatzen da kontu aleatorio batean.

Europako pobrezia-adierazlearen eraketan egindako aldaketak oso adierazgarriak dira. Aldaketa jarraituak izan dira eta adierazlearen alderdi askotan izan dute eragina: diru-sarrerak kalkulatzeko moduan (egotzitako alokairuaren mekanismoa berritzea ekarri du), erreferentzia-adierazlean (batez bestekoa edo mediana), pobrezia erlatiboaren atalaseak zedarrizteko erabilitako adierazlearen ehunekoan (tartearen %40-70 bitartekoa da gaur egun), eta baliokidetasun eskalan (OCDE eta OCDE zuzendua).

2.2.2. Metodo tradizionalen alternatiba bat: Leyden edo SPL metodoa

Pobreziarako hurbilketa-ereduaren estatistika-metodoek berekin dituzten arazoak alboratzeko (batez ere metodo horiek atalaseak eta baliokidetasun-eskalak zehazteko erabiltzen dituzten bide aleatorio eta arbitrarioak saihesteko), eta Europako metodoak pobrezia- eta prekaritate-eredu bat ez baizik eta desberdintasunadierazlearen eredu bat definitzen duela ikusita, ikerketa eskola batzuek hurbilketa-eredu alternatiboak abiarazi dituzte.

Proposamen alternatiboaren ezaugarri nagusia, Anberesko CSP taldeak edo Leydengo Unibertsitatearen atxikitako profesionalak formulatutakoa bezalakoa, hau izan da: pobrezia-adierazle objektibo eta eraginkor bat eratzen saiatzea, familien beraien iritzietan oinarritua, haiek beraiek adierazteko beharrezkoak aztertu ondoren. Gauzak horrela, aldagai ekonomiko klasikoak (diru-sarrera edo gastu estimatua) eta aztertu nahi den gizartearen bere premiei buruz duen pertzepzioaren artean dagoen harremanean oinarritutako pobrezia-adierazle berriak diseinatu dira. Metodologia berritzaile hauek gauza bat dute elkarrekin: pobrezia-atalaseak eta baliokidetasun eskalak finkatzeko orduan, biztanleek beren oinarrizko beharrezkoak buruz dituzten iritzietatik abiatuta finkatzen saiatzea.

Aurrera eramandako metodo horien artean sendotuenetako bat Leyden-eko Unibertsitatearen inguruan abian jarritakoa da. Metodo horren arabera kalkulatzeko pobrezia-

lerroa LPL lerroa izenez ezagutzen da (Leyden Poverty Line). Lerro horrek badu bertsio laburtu bat, SPL deritzana (*Subjective Poverty Line*). SPL metodoa Leydeneko Unibertsitateko pobrezia-lerroetan oinarritzen da, hala nola Kapteynen lehentasunaren formulazioaren teorian ere. Izan ere, autore horrek formulatu zuen SPL lerroa kalkulatzeko eredu laburtua. Hala, beraz, metodologia hori aplikatzen duten azterketetan, hurbilketa-mota hori erabiltzen da.

Metodo horren lehenengo aurkezpen egituratua Goedhart-en taldeak egin zuen (Goedhart et al, 1977). Goedhart, Halberstadt, Kapteyn eta Van Praag-ek pobrezia neurtzeko ikusmolde berria darabilte. Haiek ez dute hertsiki alternatibotzat definitzen ikusmolde hori, osagarritzat baizik¹⁴. Ikusmolde berri horren elementu nagusia familia-buruei egiten zaien galdera hau da: ea zenbatsukoa ote litzatekeen haien ustez beraien etxerako behar luketen gutxieneko diru-sarrerara. Hurbilketa horren abantaila nagusia da ikerlariek balio-judizio bakarra egiten dutela alde zurretik; honako hau, alegia: arazoa duten pertsonak beraiek direla beren beharrezan ebaluatzeko egokienak.

Hurbilketa horrek bere definizio ekonomikoa du: Watts-en pobrezia. Definizio horren arabera, pobrezia ez da gizabanakoaren edo haren jokabide-ereduaren ezaugarri bat, pertsona baten egoeraren berezitasun bat baizik. Gainera, pobrezia ongizate-ekalan hartuko lukeen lekua kontsumo-ahalmenak definituko luke, hau da, oinarritzko ondasun eta zerbitzu batzuk erosteko baliabide nahiko izateak edo ez izateak. Horren arabera, beharrezkotzat jotzen den kontsumo-maila bermatzeko baliabide nahikorik ez izatean datza, beraz, pobrezia.

LPL/SPL hurbilketan, ongizate-ekalan oso maila apalean dagoenaren egoera da pobrezia. Eskala itxuratzen duten ongizate-maila desberdinak zehazteko, tresna espezifiko bat erabiltzea proposatzen da: *Individual Welfare Function of Income* (IWFI) delako funtzioa. Van Praagek proposatu zuen lehenik tresna hori erabiltzea, baina gero Kapteynekin batera landu zuen (1973). Funtzio horrek solaskide bakoitzak ongizate-maila desberdinen eta diru-sarreraren maila espezifikoen artean egiten duen asoziazioa ordenatzen du, galdera ebaluatibo baten bidez: *Income Evaluation Question*. Galdera horren bidez, elkarrizketatuek euren ustez eskalan aintzat hartutako ongizate-maila desberdinak hobekien definitzen dituzten diru-sarreraren mailak sailkatzen dituzte, txikitik handira.

¹⁴ Honela adierazten dute beren helburua: «to define the concept of the poverty line in a simple and operational way, complementary to other methodologies: We do not present our methodology as a perfect substitute for the other approaches to determining a poverty line ... but rather as a complement to them — a method that would be employed in conjunction with one or another of them».

Pobrezia atalasea finkatzeko orduan, Goedhartek eta haren taldeak bi alternatiba eskaintzen dituzte: edo puntu jakin bat ezartzea IWFI eskalan, edo ongizate-maila jakin bat izateko gutxieneko diru-sarrerak zenbatekoa izan beharko lukeen galderari jendeak emandako erantzunetara jotzea. Pobreziaren edo ongizate-gabeziaren neurketari buruzko galdera batzuei familia edo etxe batzuetan emandako erantzunen artean dagoen loturari buruzko azterketan oinarritzen da SPL metodoa. Goedhartek egiaztatu duenez, beharrezko gutxienekoen ebaluazio-prozedura hori familiaren tamainarekin eta diru-sarreraren mailarekin dago lotua batez ere, eta erlazio loglinearra islatzen du.

Bestalde, orobat geratu da egiaztatuta, gizabanakoek beharrezko gutxieneko diru-sarreratzat jotzen duten zenbatekoa (y_{min}) dirusarreraren emendiozko funtzio bat dela, 0 eta 1 arteko elastikotasunarekin. Beraz, zenbat eta handiagoa izan egungo diru-sarrera, orduan eta handiagoa izango da gutxieneko diru-sarreratzat jotzen den zenbatekoa.

Grafiko baten bidez azter daiteke banakako gutxieneko diru-sarrerak (y_{min}) eta egungo diru-sarrerak (y) berdina direneko lerro teorikoa irudikatzen duen 45° -ko lerroa, gutxieneko diru-sarrerak eta diru-sarrera errealak lotzen dituen lerroarekin gurutzatuta. Horrela, irtenbide natural bat ematen ahal zaio agregazioaren arazoari: lerroak $y = y_{min}$ puntuan elkartzen dira. Puntu horren eskuinean, etxeek beharrezko gutxienekotzat jotzen dituztenak baino diru-sarrera erreala handiagoak dituzte; Puntu horren ezkerrean, etxeek beharrezko gutxienekotzat jotzen dituztenak baino diru-sarrera erreala txikiagoak dituzte¹⁵.

Elkarketa-puntuak, beraz, hilaren bukaerara iristeko edo oinarritzko beharrezkoak asetzeko behar adina baliabideak dituztenak eta ez dituztenak bereizten ditu, bere estandar propioen arabera. Gauzak horrela, y_{min} pobreak eta ez-pobreak, edo prekarioak eta ez-prekarioak, bereizten dituen atalasea da. Goedhart eta haren taldearentzat, beharrezko diru-sarrera minimoak eta etxean benetan eskuragarri dauden diru-sarrerak elkarrekin bat egiten duten puntuari dagokio.

Premisa horietatik abiatuta, benetako dirusarreraren mailak eta beharrezko diru-sarrera minimoak familia- edo etxebizitza-tamaina bakoitzerako bat egiten duten puntua bilatzen

¹⁵ Goedhart-ek eta haren lankideek dioten moduan: «a respondent's perception of the poverty line is distorted by the fact that his actual income is not equal to his minimum income level. There is only one income level, y_{min} , where this misperception does not obtain».

1. GRAFIKOA

Jasotako diru-sarrera minimoen eta benetako diru-sarreraren arteko harremana. LPL/SPL metodoa

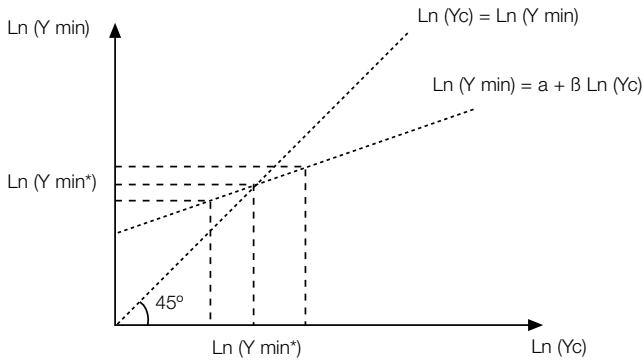

saiatzen da SPL metodoa bere bertsio laburtuan; eta erregresio-eredura jotzen du horretarako. SPL lerroaren kalkulu sinplifikatuaren metodoak hiru aldagai ditu:

Ymin: Beharrezko diru-sarrera minimoak.

Y: Etxean benetan eskuragarri dauden diru-sarrerak.

fs: Etxearen tamaina.

Hala, *ymin*-en eta *y*-ren arteko erlazio positiboak bide ematen du *y*min* balioa zehazteko. Atalase horretatik beherako benetako diru-sarrerak *ymin* baino txikiagoak izan ohi dira. Atalase horretatik gorakoak, berriz, *ymin* baino handiagoak.

Atalase hori ekuazio honen bitartez kalkulatzen da, zifra logaritmikoak erabiliz:

$$Y^*min = \hat{a}0 + \hat{a}1 fs + \hat{a}2y$$

Hortik abiatuta, honako ekuazio hau deribatzen da $Y^*min = y$ balioarentzat (balio hori orekagunea da, eta bertan diru-sarrera minimo teorikoak eta benetako diru-sarrerak bat datoz; beraz, pobrezia-atalasea da):

$$Y^*min = \frac{\hat{a}0 + \hat{a}1 fs}{1 - \hat{a}2}$$

SPL metodoan, pobrezia erlatiboaren adierazle bat zehazteko erabili izan ohi da aurreko ekuazioa, pobrezia aztertzeko Europako erakundeek egiten duten hurbilketaekin bat egin nahirik. Zentzu horretan, pobrezia buruzko ideia gizarteak hilaren bukaera iristeko *gutxieneko diru-sarreraz* duen pertzepzioarekin uztartzen da.

Leydengo formulazio teorikoan, ongizatera iristeko maila desberdinek zehaztutako eskala baten kontzepzio orokorrak bide ematen zuen, hala ere, larritasun handiagoko egoerak ikusteko, EDIS/Caritasek Europako metodo originala aplikatzean azaldutakoaren ildotik. Hori dela eta, Pobrezia eta gizarte desberdintasunei buruzko inkestan pobrezia larriaren adierazle espezifikago bat erabili izan ohi da, *oinarrizko beharrianak asetzeko behar den gutxieneko diru-sarreraz* etxeetan dagoen pertzepzioari lotua. Pobrezia erlatiboaren eta pobrezia larriaren atalaseak lortzeko SPL metodoa zorrozki aplikatu ondoren, atalase hauek lortu dira, 2008. urterako:

4. TAULA
**Pobrezia larriaren eta pobrezia erlatiboaren atalaseak,
 SPL metodoaren arabera. 2008**

(Datuak eurotan)

Etxearen tamaina	Pobrezia larria	Pobrezia erlatiboa
Pertsona 1	605,65	785,52
2 pertsona	791,44	1.034,47
3 pertsona	925,52	1.215,23
4 pertsona	1.034,21	1.362,32
5 pertsona	1.127,23	1.488,57

Iturria: Pobrezia eta Gizarte Desberdintasunei buruzko Inkesta, 2008.

Hurbilketa honetan, SPL metodoaren abantailak bat da ikerlariak ez duela alde aurretik zehazten pobrezia-atalase desberdinen maila —metodo estatistikoan bezala—; aztertutako herritarrek beren beharrianak duten pertzepzioaren funtzio batean datza, kasu honetan, maila hori. Aldi berean, metodotik eratortzen diren pobrezia-atalaseak eta herritarrek adierazteko beharrianak ez dira automatikoki baliokideak; aitzitik, matematikoki lortzen dira, benetako diru-sarreraren eta jasotako gutxienekoen arteko erregresio loglinearen emaitzetatik abiatuta. Beraz, SPL metodoak pobrezia-atalaseak zehazteko prozedura objektibo bat eskaintzen du, aztergai diren herritarren beharrianen pertzepzio subjektibotik abiatuta.

Metodo horren beste deribazio positibo da aukera ematen duela baliokidetasun-eskalak ezartzeko herritarren pertzepzioetik beretik abiatuta, adituek alde zuzenetik zehaztutako eskala batera jotzeko inolako beharrik gabe.

2.3. PGDI metodoa

Teoria erakargarria izan arren, SPL metodoak ez du lortu Europako ikerketa-praktikan sendotzerik. Horren arrazoi nagusia da metodoak ez duela aukerarik ere eman denboran eta espazioan fidagarritasunez erkatzeko moduko adierazle estatistikoak zedarrizteko. Bere bertsio estandarrean, pobrezia erlatiboaren neurketari lotua, metodoak pobrezia-maila handiegiak zehazten zituen, politikoki ez sinesgarriak, batez ere Europako hegoaldeko herrialdeetan.

Pobreziaren eta prekarietatearen azterketan Leydengo eskolak markatutako bidetik sakontzeko ahaleginak, berriz, PGDI metodoaren ikusmoldea ezaugarritzen du. LPL/SPL metodoaren oinarri teorikoak EAEko mantentze-pobreziari eta mantentze-prekarietari buruzko azterketaren beraren oinarriak dira berez. Egia da, metodoa Euskadin eraginkorra izateko, PGDBI metodoak SPL hurbilketa hobetzeko beharri aurre egin behar izan diola, denboran egonkor irauteko moduko eta beste lurralde batzuetakoekin erkatzeko moduko adierazleak eraikitzeko. Baina ukaezina da, halaber, PGDIin aurrera eramandako metodoa Leydengo eskolak formulatutako ikuspegi orokorraren egokitzapen berezi bat baino ez dela.

Beste proposamen guztien aurrean, SPL-Leyden eta ESSDEren formulazio originala barne, PGDIren metodoak oinarritzeko aldaketa bat proposatzen du. Pobrezia erlatiboaren azterketarako hurbilketa oinarrituak ikusmoldea baztertzeko, hala nola pobrezia larriko egoerak zedarrizteko barne-mailakatea. PGDIk, berriz, pobrezia eta ongizate-gabezia kontzeptuak bereizten ditu mantentze-prekarietateari buruzko egoeren azterketan. Berrikuntza horren arrazoiak zuzen ulertzeko, ikusi beharra dago zenbateraino laguntzen digun SPL-Leyden metodoak pobrezia-errealitateak hobeto ulertzen.

A priori, Leydengo metodo subjektiboak pobrezia objektiboaren eta subjektiboaren arteko desorekak murrizteko egiten duen ekarpena eskas samarra gertatzen da, desoreka-maila oso handia baita oraindik. Hala, SPL metodoak pobretzat definitutako taldeen %68,5-ek ez du bere burua pobretzat jotzen. Bestalde, beren burua gutxienez pobre samartzat jo arren, metodoa aplikatzerakoan ez-pobretzat sailkatzen diren etxeen ehunekoa handiagoa da, %54,5 hain zuzen. Arrisku-egoeran dauden biztanleentzat, desoreka-maila kasuen %77,1ean agertzen da, Eurostaten metodoa aplikatzean ikusitako ia maila berean.

Beraz, ikuspegi teorikotik begiratuta, SPL metodoak planteamendu estatistiko tradizionala hobetzen badu ere, ez du inolako aurrerabiderik bermatzen pobrezia-errealitate objektiboaren eta berorien pertzepzio subjektiboaren arteko desorekaren minimizazio-prozesuan, apriorismo zientifikoetan ez baizik eta herritarren pertzepzioaren oinarritutako atalaseak eta baliokidetasun-eskalak finkatzean.

Kontu horretan sakonduz, ikusten da kontraesan horrek ez duela zerikusirik SPL metodoan pobrezia neurtzeko egindako planteamendu metodologiko oker batekin. Arazoa metodo horretan pobrezia den gertaera sozialarekin lotzen den gutxienekoen ebaluazioaren galdera da batez ere, hilaren amaierara iristeko beharrezko gutxieneko diru-sarreraren pertzepzioa gizarteak errealitate sozial horretaz duen nozioetik hurbilena delako hipotesian oinarritua.

Euskal Autonomia Erkidegoaren kasuan behintzat, hilabetera iristeko beharrezko gutxieneko bat dagoelako ideia ez da, baina, pobrezia-errealitatearekin lotzen, gure gizarteak ezarria duen ongizate-mailara iristearekin edo ez iristearekin baizik. PGDIK era horretan onartzen du badela pobrezia- eta ongizate-egoeren artean erdi mailako gune bat, gizarteak ezarritako ongizate-mailarik ezak definitua, baina pobrezia-errealitatearekin inola ere lotu ezin dena. Pobrezia eta ongizate-gabezia bi errealitate sozial desberdin dira. Bereizketa hori badela onartuta askoz hobeto zehatz daiteke biztanleek pobrezia-errealitatearen eta prekarietatearen errealitateak antzemateko eta interpretatzeko duten modua.

Euskadin aurrera eramandako ikerketak erakusten duenez, beraz, pobrezia ez datza gure gizarteak ezarritako gutxieneko ongizate-mailara iristeko ezintasunean. Pobrezia, ezer izatekotan, herritarrek beren oinarritzko beharrianak diren horiek asetzeko ezintasunarekin lotua dagoen gizarte gertaera bat da; hau da, elikadura, etxebizitza eta jantziarekin zerikusia duten beharrianak asetzearekin lotua dagoen errealitate bat; orobat dago lotua zerbitzu publiko handiek (hezkuntzak, osasunak edo zerbitzu sozialek) asetzen dituzten beharrianekin. Hala, euskal gizartearen bezalako gizarte batean, behintzat, pobrezia ez da hainbeste gizarteak ezarritako nolabaiteko ongizate-maila baten absentsia orokorra, benetako oinarritzko beharrianen aurre egiteko ezintasun-egoera espezifiko bat baizik. Erronka handia, beraz, Townsend-ek pobreziaz egindako definizio klasikoarentzat, erreferentzia-gizartearen esperotako ongizate-mailara iristearekin lotua baitzegoen hura¹⁶.

¹⁶ Townsend-en ikuspegitik begiratuta, gizartearen ohikoak edo gutxienez gomendarriak diren dietamota lortzeko, edo jardueretan parte hartzeko, edota bizi baldintzak izateko beharrezko baliabideak ez dituzten gizabanakoak, familiak eta taldeak dira pobrezia-egoeran daudenak. Baliabiderik eza dela eta, behartsu horiek gizarte horietan ohikoak diren patroi, ohitura eta jardueretatik kanpo geratzen dira (Townsend, 1979).

Beraz, PGDI_n, pobrezia-atalasea zehazteko, kontuan hartzen da *oinarrizko beharri-
nak asetzeko beharrezko gutxieneko diru-sarreraren* pertzepzioa; *hil aren amaierara iristeko
beharrezko gutxieneko diru-sarreraren* pertzepzioa, berriz, ongizate-ezari buruzko kon-
zeptuarekin lotzen da. PGDI_k dagokien aldagaiei aplikatzen die LPL-SPL erregresio-ere-
dua, eta bi aldagai osagarri zehazten ditu horrela: pobrezia-arena, zentzu hertsian, eta ongiza-
te-gabezia-arena.

Beste hurbilketa batzuetatik bereizten duen ezaugarri hori alde batera utzita, PGDIren metodoa oinarritzko beste hiru kontsideraziotatik abiatuta garatzen da; LPL/SPL metodoa EAEn aplikatuzetik ateratzen diren datuen azterketa empirikotik lortzen dira oinarritzko kontsiderazio horiek:

1. Lehenik eta behin, egiaztatua geratzen da gutxiengoei buruzko adierazleek lotura es-
tuagoa dutela gastuen aldagaiarekin, dirusarreraren aldagaiarekin baino. Izan ere, es-
kura ditugun datuek erakusten digutenez, korrelazio handia baitago y_{min} -en eta g
gastuen aldagaiaren artean, y_{min} -en eta y dirusarreraren aldagaiaren artean baino. Hori
dela eta, PGDIren hurbilketaren garabidean, Leyden-SPL metodoaren bertsio egoki-
tua aplikatzen da, diru-sarreraren aldagaiaren ordeztu gastuen aldagaia jarrita.

Horrela, metodoaren garabidean, g gastuaren adierazlea erabiltzen da SPL erregre-
sioekuazioan. Ekuazioak honako aldagaiak erabiltzen ditu (logaritmo nepertarretan
kalkulatuak):

$$Y^*_{min} = \hat{a}0 + \hat{a}1 fs + \hat{a}2g$$

Y^*_{min} atalasea datorren y_{min} aldagaia elkarrizketatutako etxeek honako galdera
hauei emandako erantzunetatik lortzen da:

- Zure etxearen egungo egoeran, *zein da hilaren amaierara iristeko benetako
beharrezko gutxieneko diru-sarrera?* (ongizate-gabeziaren atalasea kalkulatzeko);
- Zure etxearen egungo egoeran, *zein da oinarritzko beharri-
nak asetzeko benetako beharrezko gutxieneko diru-sarrera?* (pobrezia-aren atalasea kalkulatzeko).

Erabilitako g aldagaia, berriz, etxeek honako galdera honi emandako erantzunei da-
gokio: *zenbatekoak dira familia honen hileko batez besteko gastuak?*

Beraz, erabilitako gastuaren adierazlea ez dagokio hainbeste hilabete jakin batean be-
netan egindako gastuari, epe ertainera ohikotzat hartzen den gastu-mailari baizik. Fa-

milia-unitateek hilean ustez dituzten gastuei egiten dio erreferentzia adierazle horrek. Oinarrizko beharrianak asetzeko beharrezko gutxieneko diru-sarrerei buruzko galderari familiek emandako erantzunekin korrelaziorik handiena duelako erabiltzen da adierazle hori. Hori da, halaber, egokitze-maila handiena erakusten duen adierazlea, koefizientearen bitartez neurtua, SPL erregresio-eredua aplikatzerakoan (Sanzo, 2001). SPL metodoaren aplikazioan bezala, Fs aldagaia etxearen edo familia-unitatearen tainari dagokio.

2. Bigarrenik, alde handiak ikusten dira beharrezko gutxienekoak zehazteko orduan, oinarrizko aldagai soziologiko jakin batzuen arabera. Horretan, adina adierazlea guztiz erabakigarria da. Herritarren bizi-zikloaren une desberdinen adierazle nagusi izanik, bizitzeko modu eta kontsumo-prozesu espezifikoeekin lotzen da adina, pobrezia eta prekarietatea neurtzeko garrantzitsuak diren inplikazio sozial eta ekonomikoak dituela.

Kontuan harturik aipaturiko errealitatea, PGDIren metodoak pobrezia gainditzeko edo, norberaren bizi-zikloaren unearen arabera, ongizate-maila nahikora iristeko beharrian-atalase desberdinetara jotzen du. Ondorio praktikoetarako, bizi-zikloa etxeko pertsona nagusiaren adinetik aurrera neurtzen da. Etxean bizi den pertsona nagusiaren adina kontuan hartuta, hiru etxe mota bereizten dira: 45 urtetik beherakoak, 45 urtetik 64 urtera bitartekoak, eta 65 urtetik gorakoak.

3. Azkenik, orobat egiaztatu denez, diru-sarreraren talde desberdinen pisu erlatiboek ekuazioaren balioak baldintzatzen dituzte. Ongizate-egoeran dagoen taldea jendetsuena den neurrian (euskal gizartean gertatzen den bezala), y^*_{min} eskuinaldera higi daiteke artifizialki.

Hori kontuan harturik, 2000. urtea arte pobrezia-atalasea eta ongizate-gabeziaren atalasea bi etapatan kalkulatzen zen, lehen etaparen ostean aztertutako egoerak (pobrezia eta ongizate-gabezia) bizitzetik urrunen zeuden taldeak alde batera utzi ondoren. Hala ere, PGDIk historian zehar izandako aplikazioetan garbi geratu zenez, metodoaren bertsio bat (etapa bakarrekoa) edo bestea (bi etapatakoa) erabili, emaitzak antzekoak ziren. Metodoaren lehen bertsiora jotzeak askoz erregistro gehiagorekin lan egiteko aukera ematen duenez, pobrezia-atalaseak kalkulatzeko unean, 2004. urtean bi etapako metodoa alde batera uztea erabaki zen.

PGDIren metodoaren garapena nabarmen laburtzen da erabaki eragile horrekin, eta SPL hurbilketa oinarrizko jatorrizko planteamendura hurbiltzen da, hurbilketa ho-

rrek pobrezia-atalaseak zedarritzeko oharpen guztiak hartzen baititu kontuan¹⁷. Horrekin, pobreziaren eta ongizate-gabeziaren arteko bereizketa sendotzeaz gainera¹⁸, delako metodoari buruzko aldaketa praktikoak bitara mugatzen dira, funtsean: diru-sarrereren aldagaiaren ordeztu gastuen aldagaia erabiltzera, batetik, eta atalaseak etxeko pertsona nagusiaren adinaren arabera kalkulatzera, bestetik.

Laburpen gisa esan daiteke PGDIren metodoak bi ezaugarri nagusi dituela: batetik, SPL ekuazioa bereiz aplikatzen dela adin-talde jakin bateko pertsonak buru dituzten etxeetan (45 urtetik beherakoak, 45-64 urte bitartekoak, eta 65 urtetik gorakoak); bestetik, gastuen aldagaia erabiltzen dela, diru-sarrereren aldagaiaren ordeztu. Ikusi dugun bezala, gastuen aldagaia ez dagokio hainbeste etxeen egungo gastuari, etxeen ohiko gastuari baizik. Bestalde, *ymin*-erako bi erreferentzia erabiltzeak aukera ematen du pobrezia-atalaseak eta ongizate-gabeziaren atalaseak bereizteko.

Hala, beraz, PGDIren metodoaren arabera, Euskal Autonomia Erkidegoko biztanleak hiru taldetan bereizten dira, pobrezia/ongizate eskalan (mantentze-dimentsioan) zer toki hartzen duen kontuan izanda:

- *Pobrezia*

Epe laburrean oinarritzko beharrianak (batez ere janaria, etxebizitza, jantzia eta oinetakoak) asetzeko adina baliabide ekonomikorik ez duten pertsonak, familiak edo etxeak hartzen ditu barne. Erreferentzia-aldi horretan oinarritzko beharrian horiei aurre egiteko aipaturiko atalaseak baino diru-sarrera txikiagoak dituzten pertsonak, familiak edo etxeak aurkitzen dira pobrezia larriaren arriskupean.

¹⁷ SPL-ren metodo estandarrean, erantzun guztiak dira beharrezkoak pobreziaren lerroa zehazteko orduan. Goedharten arabera, hau da horren arrazoa: hasiera batean ezinezkoa dela atalasearen balioa ezagutzera, eta erregistro guztiak hartu behar direla kontuan, hurbilketa fidagarria izango bada.

¹⁸ PGDI eta SPL metodoetan pobreziaren eta ongizate-gabeziaren arteko bereizketa garbia bada ere, Leyden-SPL metodoaren diseinatzaileek maila desberdinak ezarri zituzten ongizatearen eskalan. Neurri batean, beraz, PGDI egiten den bereizketa ongizate-eskalaren edukia eta pobreziaren eta ongizate-gabeziaren egoeren arteko bereizketa hobeto zehaztu izanaren ondorioa da, berrikuntza koalitatibo baten ondorio baino gehiago.

- *Ongizate-gabezia*

Gizarte jakin batean, gutxieneko ongizate eta erosotasun-mailei eusteko beharrezko-tzat jotzen diren ohiko gastuei epe laburrean aurre egiteko adina ekonomia baliabide ez duten pertsonak, familiak edo etxeak hartzen ditu barne. Praktikan, gizarte jakin horretako ohiko bizimodu, ohitura eta jardueretan, baldintza minimoetan bada ere, parte hartzeko aukera ematen duten gastuak dira. Erreferentzia-aldi jakin batean, bizi diren gizartean espero izatekoa den ongizate-mailara iristeko behar baino diru-sarrera txikiagoak dituzten pertsonak, familiak edo etxeak daude ongizate-gabezia erortzeko arriskuan.

- *Ongizatea*

Gainerako pertsona, familia eta etxeak hartzen ditu barne; hau da, epe laburrean, ez oinarritzko beharrianak asetzeko, ez ongizate-egoera iristeko beharrezko gastu minimoei aurre egiteko baliabide gabezia egoeran ez dauden guztiak.

2008. urtean, metodoaren aplikaziotik honako atalase hauek deribatzen dira, dagozkien baliokidetasun-eskalekin batera.

5. TAULA

Mantentze pobrezia-aren atalasea eta ongizate-gabezia-aren atalasea PGDIren metodoaren arabera. 2008

(Datuak eurotan)

Etxebizitzaren tamaina	45 urtez azpikoak		45-64 urte bitartekoak		65 urtez gorakoak	
	Pobrezia	Ongizate- gabezia	Pobrezia	Ongizate- gabezia	Pobrezia	Ongizate- gabezia
Pertsona 1	947,24	1.231,41	792,75	1.187,90	560,07	786,19
2 pertsona	1.136,56	1.527,22	968,42	1.470,73	770,13	1.061,53
3 pertsona	1.264,39	1.732,19	1.088,71	1.666,44	927,85	1.265,36
4 pertsona	1.363,71	1.894,10	1.183,02	1.820,89	1.058,98	1.433,29
5 pertsona	1.446,09	2.030,03	1.261,76	1.950,49	1.173,33	1.578,76

Iturria: PGDI 2008.

6. TAULA

**Ongizate gabeziaren atalaseari eta mantentze pobreziaren atalaseari dagozkien
baliokidetasun-eskalak PGDIren metodoaren arabera. 2008**

Etxebizitzaren tamaina	45 urtez azpikoak		45-64 urte bitartekoak		65 urtez gorakoak	
	Pobrezia	Ongizate- gabezia	Pobrezia	Ongizate- gabezia	Pobrezia	Ongizate- gabezia
Pertsona 1	1,00	1,00	1,00	1,00	1,00	1,00
2 pertsona	1,20	1,24	1,22	1,24	1,38	1,35
3 pertsona	1,33	1,41	1,37	1,40	1,66	1,61
4 pertsona	1,44	1,54	1,49	1,53	1,89	1,82
5 pertsona	1,53	1,65	1,59	1,64	2,09	2,01

Iturria: PGDI 2008.

Atalase-mailetan antzematen diren adinaren arabeko gorabeherak, hala premia-mailetan nola baliokidetasun-eskaletan, agerian uzten dituzte bai bizitza-zikloaren egoera desberdinak bai adin-talde bakoitzean nagusi den familia-egitura eta familia-osaera desberdina, aldagaiaren arabera desagertutako datuekin lan egiteko beharra justifikatuz. Horrekin, gainera, egungo demografia-prozesuekin lotutako distortsioak saihesten dira. Izan ere, gazteak bizitza independentera iristeko adinaren atzerapena dela-eta, batetik, eta biztanleriaren zahartze-prozesu bizkorra, bestetik, 65 urtez gorako pertsonak buru dituzten etxeen pisu erlatiboa asko handitu da. Aldaketa horiek demografia-egituretan izan zuten eragin handia zalantzan jartzen dute biztanle guztientzat pobrezia-lerro eta baliokidetasun-eskala bakarra erabiliz egindako azterketaren erabilgarritasun praktikoa.

Sailkapen objektiboa eta subjektiboa egokitzeko PGDIren metodoaren erabilgarritasuna kontuan hartuta, garbi ikusten da adierazle objektiboren eta subjektiboen arteko distortsio-maila askoz txikiagoa dela. Hala, pobretzat sailkatutako etxeen artean, beren burua pobretzat ez daukatenen proportzioa %58,5era jaisten da, eta sailkapenaren arabera ongizate-gabezia daudenen artean, berriz, %14,1ak baino ez du bere burua egoera erosoan ikusten. Denera hartuta, PGDIren metodoaren arabera pobretzat sailkatu diren edo ongizate-gabezia dauden guztien %25,7ari baino ez diote eragiten distortsioek. Beren burua pobre samartzat jotzen duten etxeen kasuan, berriz, pobrezia-egoeran edo ongizate-gabeziako egoeran sailkatuta ez daudenen proportzioa %38,5 da.

Arrisku-egoeran dauden taldeak kontuan harturik, desoreka minoritarioa da orain: kontuan hartutako etxebizitzaren %35,9 baino ez. Era horretan, pertzepzio subjektiboaren eta

errealitate objektiboaren arteko emaitzetan antzekotasun handi samarrak eskaintzen dituen hurbilketa metodo bati buruz hitz egin dezakegu lehen aldiz.

7. TAULA

Sailkapen objektiboaren eta pertzepzio subjektiboaren arteko desoreka maila PGDIren metodoa: pobrezia eta ongizate-gabezia. 2008

(Arazo horien eraginpean dauden etxeen kopurua ehunekotan)

Desoreka mota	PGDI metodoa
Beren burua pobretzat jo ez arren, pobretzat sailkatuta dauden etxeak	58,5
Ongizate-gabeziako egoeran sailkatutako etxeak, batez besteko mailen azpitik ez egonda ere	14,1
Pobretzat edo ongizate-gabeziako egoeran sailkatutako etxebizitzak pertzepzio subjektibo ez-koherentearekin	25,7
Beren burua pobre samartzat jotzen duten etxeak, ongizate egoeran sailkatuak	38,5
Desorekak dituzten etxeak, aurreko hiru ataletan aintzat hartutako etxebizitza guztiak kontuan hartuta	35,9

Iturria: PGDI 2008.

Puntu honetan esan beharra dago Eurostaten metodoak, hasiera batean, bere egiten zituela, neurri batean, PGDIen defendatutako aurrekontuak, diru-sarrera txikiez hitz egiten baituzten batez ere, eta ez hainbeste pobreziaz, medianaren %60ko adierazleari dagokionez. Hori PGDIren ongizate-gabeziaren kontzeptuarekin pareka liteke. Premisa hori aintzat hartuta, eta pobrezia-atalasea batez besteko errentaren %40n finkatuz, azken desoreka arrisku-egoeran dauden etxeen %31,3-an ezarriko litzateke batez beste 1996-2008 denboraldi osorako: PGDI denboraldi bererako lortzen duen %29tik ez oso urrun, alegia.

Horrek erakusten digunez, Europako estatistika-metodoa oso erabilgarria izan liteke pobrezia eta ongizate-gabeziaren inguruko arazoan azterketa baten hurbilketa egiteko, hura burutzea hain erraza izanik. Euskal errealitatean oinarrituz, aintzat hartu behar dira honako printzipio hauek: pobrezia eta ongizate-gabezia argi eta garbi bereiztea; bakarrik dauden pertsonen premia estatistika-metodoan gutxiestearen arazoa saihestea; eta egun erabiltzen den baliokidetasun-eskalaren baliagarritasuna ebaluatzea (OCDE zuzendua).

Konponbide horrek, ordea, arazoak sortzen jarraituko luke, PGDIren adierazleerako sarbidearekin batera etorriko ez balitz. Estatistika-metodoan atalasea finkatzeko iriz-

pideak batez ere diru-sarrerren mugimenduekin lotzen direnez, eta ez hainbeste pobrezia gainditzeko edo ongizatera iristeko premia errealekin, ez da guztiz baztertzekoa Eurostaten metodoaren gabeziak gainditzeko proposatzen den konponbidea aleatorioa izatea azkenean, eta epe labur edo ertainean baino ez izatea baliagarria.

Hori dela eta, ezinbestekoa da PGDIren metodoa lantzen jarraitzea —paraleloan, besterik ez bada ere—, metodo horrek etxeek beren egoeraz duten pertzepzioarekin lotzen baititu pobrezia-atalasea eta ongizate-gabeziaren atalasea —bai eta dagozkien baliokidetasun-eskalak ere— kalkulatzeko irizpideak.

Lehenago azaldutako arrazoiak hobeto uler daitezke kontuan hartutako metodo bat edo besteak erabiltzeak berekin dituen ondorioak aztertzerakoan, bai arazoen benetako tamaina neurtzean, bai arazoa duten pertsona eta etheen ezaugarriak zehaztean. Hori bereziki aipagarria da PGDI eta Eurostaten metodoak aplikatzean sortzen diren gorabeherak balioztatzean.

2.4. Metodo desberdinak erabiltzearen ondorioak

Lehenago esan den bezala, PGDIk Europan aplikatutako ikerketan erabiltzen diren mantentze-pobreziaren eta mantentze-prekarietatearen adierazleei dagozkien emaitzak lortzeko bidea errazten du, haiekin lotutako larritasun-mailak bereiziz.

Hona hemen, orain, PGDIin jendearen esku jarritako metodo bat edo bestea erabiltzearen ondorioei buruzko datu erlatibo batzuk. Datuek erakusten dutenez, norberak pobreziaz eta prekarietateaz duen ikuspegia zehazten dute lehentasun metodologikoez. Hori dela eta, metodo bat edo bestea erabiltzeak berezitasun potentzialki garrantzitsuak erants ditzake, eta berezitasun horiek eragina izan dezakete bai pobreziaren eta prekarietatearen fenomeno inaktua neurtzeko orduan, bai arriskuegoera desberdinetan erortzeko arrisku gehien duten taldeak zein diren zehazteko orduan.

2.4.1. Arazoaren eraginari buruzko desberdintasunak

Honako taula honetan aurkezten da 2008ko PGDIin agertzen diren mantentze-pobreziaren eta mantentze-prekarietatearen adierazle nagusien laburpena.

8. TAULA

**Pobreziaren eta/edo ongizate-gabeziaren
arrisku-adierazleak (mantentzea)¹⁹ 2008**

Etxeak eta familia-etxebizitzetan bizi direnak (Datu absolutuak eta eragin-mailan ehunekotan)

Adierazleak	Etxeak	Eragina ehunekotan	Biztanleak	Eragina ehunekotan
Europako metodo originala				
Pobrezia erlatiboa	69.134	8,7	205.986	9,6
Pobrezia larria	3.148	0,4	11.689	0,5
Eurostat/EB metodoa				
Pobrezia erlatiboa/Diru-sarrera txikiak %60	137.007	17,2	318.161	14,8
Pobrezia %40	23.753	3,0	66.540	3,1
Pobrezia larria %30	6.221	0,8	19.521	0,9
SPL-Leyden metodoa				
Pobrezia erlatiboa	83.833	10,5	156.631	7,3
Pobrezia larria	21.732	2,7	43.067	2,0
PGDIren metodoa				
Ongizate-gabezia	141.605	17,8	313.215	14,6
Pobrezia	36.955	4,6	88.643	4,1
PGDIren metodoa etxebizitza gastuak kenduta				
Ongizate-gabezia	136.163	17,1	294.038	13,7
Pobrezia	34.041	4,3	79.907	3,7

Iturria: PGDI 2008.

Aurreko taulan ikus daitekeenez, PGDIren pobreziaren zifrak Europako estatistika-metodotik eratortzen diren pobrezia larriarenak baino handiagoak dira, estatistika-metodo horren bertsio tradizionala edo Eurostaten hurbilketari aplikatutako egokitzea —hau da, medianaren %30ean oinarritutako bertsioa— kontuan hartuta ere (%4,1

¹⁹ European oraindik ez da erabat zabaldu egotzitako alokairua aintzat hartzen duten Eurostaten adierazleak lortzeko ohitura, eta hori dela eta, txosten honetan ez da kontuan hartzen Eurostaten adierazleak lortzeko planteamendu berria erabiltzetik eratortzen den diferentzialari lotutako arazoa. Adierazle horiei dagozkien emaitzak ere ez dira eskaintzen, PGDIIn eskuragarri egon arren. Hala ere, egotzitako alokairuaren arabera doitutako Eurostaten metodo berriari buruzko xehetasun batzuk aipatzen dira, beste metodoek pobreziaren eta prekarietatearen gizarte-ertzezpiziora egokitzeko duten ahalmenari buruzko atalean.

kasu batean, eta %0,5 eta biztanlegoaren %0,9aren aurrean). Oinarrizko beharri-za-nei aurre egiteko beharrezko gutxieneko diru-sarrerari buruzko galderari Leuden-SPL metodoa aplikatzean lortuko litzatekeen zifra (%2,0) baino handiagoak ere badira. Aitzitik, zifra hori eta Eurostatek pobreziaren azterketarako zehaztutako bitartean azpiko atalasetik eratortzen dena (medianaren %40) oso antzekok dira, eta hori da, azken batean, Europako esparruan ofizial den bakarra. Kasu horretan pobreziaren tasa %3,1ekoa da.

PGDIren pobrezia-tasak, berriz, bai europar metodoak, bai SPL-Lyden metodoak (hilar-en amaierara iristeko gutxieneko diru-sarrerarekin loturiko bertsioan) zehaztutako po-brezia erlatiboaren mailak baino askoz txikiagoak dira. Tarte bereziki handia da Eurostat-en metodoa (medianaren %60ean oinarritutako bertsioa) aplikatuz eratortzen den pobreziamailarekin konparatuta. Aitzitik, adierazle hori diru-sarrera txikien arabera kalkulatu-z gero, PGDIren metodoaren ongizate-gabeziaren adierazlearekiko aldea oso txikia da (%16,6, kasu batean; %14,8, bestean).

Izan ere, Eurostat-en metodoaren eta PGDIren metodoaren emaitzen arteko diferentzia nagusia hau da: PGDIren metodoan, pobreziaren eta diru-sarrera txikien edo ongizate-gabeziaren arteko bereizketa zehatz-mehatz ezartzen da. Espainian eta Europan aplikatu-tako prozedura desberdinetan dimentsio horiek pobrezia erlatiboaren kontzeptu zabala-ren barruan geratzen diren bitartean, PGDIk argi eta garbi bereizten ditu kontzeptu biak, kualitatiboki desberdinak, *ongizate-gabezia* ezin baitaiteke inola ere *pobreziaren* kontzeptuaren barruan geratu.

Azken batean, Europan zehaztutako pobreziadierazle desberdinen eta PGDI-n erabili-takoaren arteko diferentzia nagusia hau da: PGDIren pobreziaren kuantifikazioan zentra-tzen da, pobrezia beste prekariedadegoera batzuetatik bereizten den gertaera sozial eta ekonomikoa gisa ulerturik, eta beste adierazle guztiak (ongizate-gabeziaren errealitateak, adibidez) prekariedade-errealitate zabalagoak mailakatzeko saioak dira; errealitate horren barne, pobrezia erlatiboaren kontzeptuaren azpian, sartzen dira bai ongizate-gabeziaren arrisku-egoerak, bai pobrezia-egoerak berak, zentzu hertsian.

2.4.2. Arazoa duten pertsonen ezaugarrien arabeko desberdintasunak

Pobrezia eta prekariedadea neurtzeko metodo bat edo beste erabiltzeak emaitza desber-dinak ematen ditu haien eragina neurtzeko orduan; erantzun desberdinak ere eskaintzen

ditu, arazoak gehien erasaten dituen taldeak zein diren ezagutzeko unean. Baieztapen hori hobeto azaltzeko, interesgarria izan daiteke PGDIren metodoaren eta Eurostaten metodoaren artean konparazio labur bat egitea, aldez aurretik, Eurostaten metodoa diru-sarrerara txikien pobrezia edo ongizate-gabezia bereizteko egokituz. Horretarako, medianaren %40aren eta %60aren adierazleak erabili dira, hurrenez hurren.

Itxura batean, eskura ditugun datueen arabera, pobrezia-adierazleari dagokionez, gorabehera garrantzitsu batzuk atzematzen dira, hobeto azaldu beharrekoak. Biztanleria osoari buruzko datuetan jarriz gero arreta, eta etxebizitzaren edo bertan bizi den pertsona nagusiaren ezaugarriak harturik erreferentzia gisa, honako hauek dira desberdintasunik deigarrienak:

1. Lehenik eta behin, Eurostaten metodoak pobrezia-arriskuen egoeren eragin erlatibo txikiagoa erakusten du bakarrik bizi diren pertsonen edo guraso bakarreko familien artean. Horrek eragina du kolektibo pobreen banaketa kuantitatiboan: PGDIren metodoan, bakarrik bizi diren pertsonak edo guraso bakarreko familiak dira pobreen %41,1; Eurostaten metodoaren kasuan, berriz, %32,9ra jaisten da proportzio hori.
2. Bigarrenik, Eurostaten metodoak erakusten duenez, pobrezia- eta prekarietatearen eragin diferentziala handiagoa da 65 urtez gorakoen artean (%3,5, pobrezia-aren adierazleari dagokionez Eurostaten metodoaren arabera; PGDIren metodoaren arabera, berriz, %2,3). Aitzitik, PGDIri dagokionez, metodo horrek gutxietsi egiten du pertsona gazteak buru dituzten familien artean pobrezia- eta prekarietateak duen eragina. Hala, nahiz eta 45 urtez azpikoen artean batez bestekoak baino pobrezia-tasa handiagoak erakutsi, kasu horretan Eurostaten metodoaren tasak PGDIren metodoarenak baino nabarmenki txikiagoak dira, batez ere 25 eta 44 urte bitarteko pertsonak buru dituzten familien artean (%4,7 eta %9 hurrenez hurren, 25-34 urte bitartekoaren; %3,1 eta %6,1, berriz, 35-44 urte bitartekoetan). Hala, PGDIren pobrezia-arriskuen egoeren %58,2 45 urtez azpikoak buru dituzten etxeetan bizi diren pertsonen bitartean, Eurostaten metodoan pertsona horiek pobreen %41,9 baino ez dira.
3. Hirugarrenik, pobrezia-tasei dagokienez, gizon-emakumeen arteko diferentziala txikiagoa da Eurostaten metodoan (4,8 Eurostaten metodoan eta 8,2 PGDIan). Horrek esan nahi du, pobrezia-arriskuan dauden pertsonen artean, emakumeak buru dituzten etxeen pisu erlatibo txikiagoa dela (%25,2 Eurostaten metodoan; %32, berriz, PGDIren metodoan).

Era berean, 2008an, Eurostaten metodoa erabiliz 14 urtez beherakoren bat duten familien pobrezia-tasa txikiago bat lortzen da (%3,8 Eurostaten metodoan; %6, berriz, PGDIren metodoan).

Atzemandako desberdintasunen jatorriak zerikusia du PGDIren metodotik eratortzen den pobrezia-atalaseen sistema bereizten duten bi ezaugarriekin. Batetik, Eurostaten metodoari dagokionez, hurbilketa honetan garbi ikusten denez, pobrezia-atalaseak askoz handiagoak dira bakarrik bizi diren pertsonen kasuan; aitzitik, baliokidetasun-eskala ez da hain gorabeheratsua, eta atalaseak ez dira hainbeste handitzen, etxeko kideen kopurua handitu ahala.

Bestetik, Eurostaten metodoak ez bezala, metodo horrek pobreziaren edo ongizate-gabeziaren atalase bakarra bereizten baitu, PGDIren metodoak hiru atalase bereizten ditu, etxean buru egiten duen pertsonaren adina kontuan harturik. Gauzak horrela, hau da PGDIren metodoaren oinarritzko ezaugarrietako bat: adinak gora egin ahala, baliabide ekonomiko gutxiago behar izatea pobrezia gainditzeko eta ongizate-maila nahikora iristeko.

Aldagai metodologiko horien argitara hobeto uler daitezke hemen aurkeztutako emaitzak. Azpimarratu beharra dago etxeko pertsona nagusiaren adinaren eta familia motaren arabera pobrezia-egoeren eraginean ikusitako diferentziak elkarrekin loturik daudela. Zentzu horretan, Eurostaten metodoak pobreziatik kanpo uzten ditu 45 urtez azpiko pertsonak bizi diren etxeak, guraso bakarreko familiak edo pertsona bakarreko etxeak izanik; aitzitik, arazo gehiago atzematen ditu 45 urtez gorako pertsonen artean, hau da, batez ere pertsona ezkonduak edo alargunak direnen artean.

Ez da zuzena, ordea, pobrezia-atalase berdina aplikatzea oso gastu-premia desberdina dituzten etxeetan. Hori dela eta, 45 urtez gorako pertsonen etxeetako premiak askoz urriagoak dira, batez ere etxebizitzako gastuei dagokienez, eta nahiz eta beste alor batzuetan (osasunean, adibidez) gastu gehiago izan, hau ez da 45 urtez azpiko pertsonen adinakoa izatera iristen. Eurostaten adierazle-sistema bakarrak balio gutxiegi ematen die, beraz, gazteenen premiei, eta gehiegi, berriz, adin gehiagoko pertsonenei. Hori dela eta, Eurostaten metodoaren aplikaziotik eratortzen diren emaitzak urrun samar daude EAEn diru-sarrerak bermatzeko zerbitzuak (Oinarritzko Errenta eta Gizarte Larrialdietarako Laguntzak) jasotzen dituzten pertsonen profiletik, zerbitzu horiek pobrezia-egoeran dauden pertsonen zuzendurik baitaude espezifikoak. Pertsona horien profila, ordea, bat dator PGDIren metodoak aurkeztzen digun pertsona pobreen kolektiboaren oinarritzko ezaugarriekin.

2.4.3. PGDIren ahalmena disfuntzioak minimizatzekeo

Eskura ditugun datuek erakusten dutenez, PGDIren hurbilketa da pobrezia- eta prekaritatearen neurketara hobekien egokitzen dena. Horren haritik, 9. taulan garbi ikus daitekeenez, PGDIren metodoa da mantentze-pobrezia- eta mantentze-prekaritateari buruzko adierazle objektiboen eta arazoa dutenek berek beren egoeraz duten pertzepzioaren artean egokitasunik handiena eskaintzen duen metodoa.

PGDIren adierazleak gainerako metodo guztiak baino egokiagoak dira garrantzi handiko puntu batzuetan. Lehenik eta behin, beren burua *pobre samartzat* jotzen duten baina ez pobretzat sailkatuta dauden etxebizitzaren proportzioa minimizatzen da: %38,5 PGDIren metodoan, %41,7 egungo Eurostaten metodoan, eta %66,6 *egotzitako alokairuaren* kontzeptuaren arabera doitutako Eurostaten metodoan. Bigarrenik, PGDIren metodoan ere txikiagoa da beren burua gutxienez *pobre samartzat* jo ez arren pobretzat sailkatuta dauden etxebizitzaren proportzioa: %58,5 PGDIren metodoan, eta %75 inguruko zifrak, berriz, Eurostaten metodoan.

Gainera, ikusiko dugun bezala, *metatze-pobrezia* kontzeptua sartzean, zentzua hartzen du PGDIren hurbilketan ere mantentze-pobrezia-aren barnean sailkatutako etxe gehienek beren burua pobretzat jo ez izanak. Horren haritik, litekeena da metatze dimentsioan dagoen ongizate-egoera batek mantentze-dimentsioan dagoen prekaritate-errealitate bat orekatzea, itxurako paradoxa gaindituz.

Azpimarratu beharra dago ere, bizi-zikloarekin lotutako premia-maila eta kontsumo-egitura desberdinak kontuan hartzean, PGDIren adierazle orokorrek eskaintzen dituzten emaitzak (pixka bat hobeak, etxebizitza lortzeko gastuak neutralizatuz gero) antzekoak direla neutralizazio horri ekin baino lehen eta ondoren. Era horretan, etxebizitza lortzeko gastuak neutralizatuz lortzen diren adierazleei dagokienez, PGDIren adierazle orokorrek berme nahikoak eskaintzen dituzte pobrezia-atalasea eta ongizate-gabeziaren atalasea lortzeko bide soilagoak erabiltzen diren testuinguru batean. Dena dela, egotzitako alokairuaren mekanismoa erabilita ere ez da lortzen Eurostaten metodoaren mugak gainditzea. Europako metodo originalarekin lortzen ziren emaitzetara hurbiltzea lortzen da, gehienez ere.

Aipaturiko desberdintasunen jatorrian sakontzen jarraituz, PGDIren metodoaren aplikaziotik lortzen diren emaitzak Eurostaten metodoaren aplikaziotik lortzen direnekin konparatzeko orduan batez ere, azken metodo horrekin lotutako distortsioak

bi alderditan oinarritzen direla ikusten da 10. taulan. Lehenik eta behin, Eurostatek erabilitako atalaseak, medianaren %60an kokatuak, *hilaren amaierara iristeko gutxieneko diru-sarreraren* kontzeptuarekin lotzen dira, baina kontzeptu horrek zerikusi handiagoa du ongizate-gabeziako egoerekin pobreziarekin baino. Bigarrenik, metodo horrek ez ditu haintzat hartzen adinari eta bitzita zikloari dagozkion behar izan mailaren aldaketa.

Medianaren %60aren Eurostaten adierazleak ez du pobrezia neurtzen, ongizate-gabeziako egoerak baizik. Eurostaten hurbilketan, pobrezia neurtzeko perspektibari gehien hurbiltzen zaion adierazlea, *oinarrizko premiak asetzeko* pertzepzio subjektiboarekin lotua dagoen errealitatea, medianaren %40aren adierazlea da. %30aren adierazleak garrantzi gutxiegia ematen die pobreziarekin lotuta dauden premiei; %50aren adierazleak, berriz, garrantzi gehiago eman ohi die, 45 urtez gorako pertsonak buru dituzten etxebizitzaren kasuan behintzat.

9. TAULA
Adierazle objektiboen eta pertzepzio subjektiboaren arteko egokitasunari buruzko adierazleak. 2008

(Datuak ehunekotan)

Adierazlea	Europako metodo originala	Eurostat metodoa	Eurostaten Egotzitako alokairua	Leyden metodoa	PGDI metodoa	PGDI Etxebizitza gasturik gabe
1. Beren burua pobretzat («pobre samartzat» behintzat) jo ez arren pobretzat sailkatutako etxebizitzak	72,5	75,3	73,1	68,5	58,5	53,4
2. Beren burua pobretzat edo oso pobretzat jo arren ez-pobretzat sailkatutako etxebizitzak	1,6	1,2	1,7	1,4	1,0	0,7
3. Beren burua pobretzat («pobre samartzat» behintzat) jo arren ez-pobretzat sailkatutako etxebizitzak	67,3	41,7	66,6	54,5	38,5	36,8
4. Beren burua pobretzat («pobre samartzat» behintzat) jotzen ez duten etxebizitzak	6,8	14,0	7,1	7,8	2,9	2,5
5. 1 + 2 distorsioen pisua arriskuan dauden etxe guztietan (pobretzat sailkatutako etxebizitzak edo beren burua gutxienez pobretzat jotzen duten etxebizitzak)	57,0	68,7	58,7	58,2	35,5	30,3
6. 3 + 4 distorsioen pisua etxebizitza guztietan	11,2	16,0	11,5	11,2	5,5	5,0

Iturria: PGDI 2008.

Oharra: PGDIren metodoaren kasuan, ongizate-egoeratzat definitutako egoerak ez-pobretzat sailkatutako barruan sartzen dira.

10. TAULA

Pobreziaren eta ongizate-gabeziaren atalase objektiboaren eta adierazle subjektibo jakin batzuen arteko konparazioa. 2008

Datuak unitate baliokideetan, dagokion baliokidetasun-eskala aplikatuta, eta biztanleria osoa kontuan hartuta (Datuak eurotan)

	45 urtez azpikoak	45-64 urte bitartekoak	65 urtez gorakoak	Guztira
Adierazle orokorrak				
5. kintila	2.000,00	2.037,00	1.653,33	1.938,89
Mediana	1.373,02	1.477,56	1.139,78	1.364,00
Medianaren %60	823,81	886,53	683,87	818,40
Eurostaten adierazleak				
Diru-sarreraren medianaren %30	411,90	443,27	341,94	409,20
Diru-sarreraren medianaren %40	549,21	591,02	455,91	545,60
Diru-sarreraren medianaren %50	686,51	738,78	569,89	682,00
Diru-sarreraren medianaren %60	823,81	886,53	683,87	818,40
Diru-sarreraren medianaren %70	961,11	1034,29	797,85	954,80
PGDIren adierazleak (Eurostat-en baliokideak erabiliz)				
Pobrezia	669,04	534,06	490,54	568,51
Ongizate-gabezia	918,53	818,01	674,70	817,05
Adierazle subjektiboak (mediana)				
«Hilaren amaierara iristeko gutxieneko diru-sarreraren» mediana	904,76	800,00	650,00	800,00
«Hilaren amaierara iristeko gutxieneko diru-sarreraren» mediana (diru-sarreraren azken kintila izan ezik)	857,14	739,13	600,00	722,22
«Hilaren amaierara iristeko gutxieneko diru-sarreraren» mediana (diru-sarrerak mediana baino txikiagoak direnean bakarrik)	750,00	666,67	600,00	666,67
«Hilaren amaierara iristeko gutxieneko diru-sarreraren» mediana (diru-sarrerak medianaren %60 baino txikiagoak direnean bakarrik)	608,70	571,43	500,00	576,92
«Oinarritzko premiak asetzeko gutxieneko diru-sarreraren» mediana	761,90	650,00	533,33	652,17
«Oinarritzko premiak asetzeko gutxieneko diru-sarreraren» mediana (diru-sarreraren azken kintila izan ezik)	714,29	600,00	533,33	600,00
«Oinarritzko premiak asetzeko gutxieneko diru-sarreraren» mediana (diru-sarrerak mediana baino txikiagoak direnean bakarrik)	619,05	550,00	500,00	571,43
«Oinarritzko premiak asetzeko gutxieneko diru-sarreraren» mediana (diru-sarrerak medianaren %60 baino txikiagoak direnean bakarrik)	523,81	500,00	420,00	500,00
Adierazle subjektiboak (batez bestekoa)				
«Hilaren amaierara iristeko gutxieneko diru-sarreraren» batez bestekoa	973,70	863,83	703,39	861,87
«Hilaren amaierara iristeko gutxieneko diru-sarreraren» batez bestekoa (diru-sarreraren azken kintila izan ezik)	879,06	778,20	659,78	773,12
«Hilaren amaierara iristeko gutxieneko diru-sarreraren» batez bestekoa (diru-sarrerak mediana baino txikiagoak direnean bakarrik)	762,33	715,18	633,62	703,91
«Hilaren amaierara iristeko gutxieneko diru-sarreraren» batez bestekoa (diru-sarrerak medianaren %60 baino txikiagoak direnean bakarrik)	622,47	588,85	539,88	592,47
«Oinarritzko premiak asetzeko gutxieneko diru-sarreraren» batez bestekoa	815,31	699,58	589,53	711,66
«Oinarritzko premiak asetzeko gutxieneko diru-sarreraren» batez bestekoa (diru-sarreraren azken kintila izan ezik)	744,28	646,29	556,70	648,89
«Oinarritzko premiak asetzeko gutxieneko diru-sarreraren» batez bestekoa (diru-sarrerak mediana baino txikiagoak direnean bakarrik)	655,73	596,41	530,85	597,47
«Oinarritzko premiak asetzeko gutxieneko diru-sarreraren» batez bestekoa (diru-sarrerak medianaren %60 baino txikiagoak direnean bakarrik)	536,20	509,72	462,12	508,88

Iturria: PGDI 2008.

Oharra: PGDIren adierazleak batez besteko balioei dagozkie, Eurostaten baliokideak erabiliz. Praktikan, zifrak pertsona bakar baten premien atalasei dagozkie.

3. GABEZIA-ADIERAZLEAK MANTENTZE-DIMENTSIOAN

Aurreko puntuan aurkeztutako pobrezia-adierazleaz eta ongizate-gabeziaren adierazleaz gainera, PGDIk gabezia-adierazle batzuk ere eskaintzen ditu mantentze-dimentsioan. Kasu horretan, adierazle espezifikoak eta adierazle sintetikoak bereiz daitezke.

Adierazle horien interesa, PGDIIn, bi alderdi nagusitan oinarritzen da. Lehenik eta behin, pobrezia-egoeraren eta ongizate-gabeziaren egoeren ezaugarriak zehazteko aukera ematen dute, prekarietate-egoera mota bakoitzaren ezaugarriak ezagutzeko informazio garrantzitsua emanez. Bigarrenik, informazio zehatzagoa ematen dute, arriskuan dauden taldeek pobrezia- eta prekarietatearen aurkako borrokaren alderdi garrantzitsu batzuen aurrean duten jarrera dela eta, elikadurasegurtasunaren gutxieneko maila bermatzeko orduan, adibidez. Oro har, adierazle horiek prekarietate-egoerak hobeto ezagutzen laguntzen dute.

3.1. Adierazle espezifikoak

PGDIIn garatutako gabezia-adierazle espezifikoaren sistemak pobrezia-adierazleak eta prekarietate-adierazleak ematen duten informazioa osatu nahi du. Hauek dira helburu nagusiak:

1. Oinarrizko premiak asetzearekin zerikusia duten arazoak zehaztea, batez ere elikadura lortzeko arazoei dagokienez, eta etxebizitza lortzeko egin beharreko ahaleginak berekin dakartzan inplikazioei dagokienez.
2. Ongizate-egoerak lortzearekin zerikusia duten beste arazo batzuk zehaztea, aisialdiaren premiak asetzearekin eta astialdiaz gozatzeko aukerak betetzearekin zerikusia dutenak bereziki.
3. Premia-egoeren eta laguntzetara, aurrezkietara eta kredituetara jotzeko beharraren arteko lotura ezartzea, zorrak egiteko arrisku-egoerarako hurbilketa barne.

Ondoko tauletan modu sintetikoan aurkezten da adierazle-sistema²⁰:

²⁰ Lehen eranskinean adierazle espezifiko bakoitzaren ezaugarri zehatzak azter daitezke. Aplikatu daitezkeen definizioak eta kalkulu-metodoak zehazten dira bertan, kontuan hartutako adierazle bakoitzarentzat. Pobrezia- eta ongizate-gabeziaren adierazleei buruzko informazioa ere laburtzen da eranskinean.

11. TAULA

Ongizaterik ezaren adierazle espezifikoak (Mantentzea)

OINARRIZKO PREMIEN ESTALDURA

OINARRIZKO PREMIEN ESTALDURA

Oinarrizko gastuen egungo estaldura

Bizitzeko oinarrizko gastuei aurre egin ezin dieten etxeak (edo etxapean bizi diren pertsonak).

Azken 12 hilabeteetako ohiko betebeharren eta gastuen estaldura

Azkeneko 12 hilabeteetan ohiko diru-sarrerekin hirugarrenetikiko betebeharrei edo ohiko gastu-premiei aurre egiteko zailtasunak izan dituzten etxeak (edo etxapean bizi diren pertsonak).

Ohiko betebeharrak eta gastuei aurre egiteko arazoak izanik, azkeneko 12 hilabeteetan beste arazo hauei aurre egin behar izan dioten etxeak (edo etxapean bizi diren pertsonak):

—Oinarrizko gastuak (jantzia, elikagaia edo etxebizitza) murriztu beharra.

—Ordaindu beharrekoak ordaindu gabe utzi beharra, edo alokairu edo kredituen ordainketa atzeratzea.

—Argia, ura, telefonoa etetea.

—Ondasunak bahitzea.

—Jabetzak saldu beharra, etxebizitza aldatu beharra, edo seme-alabak beste ikastetxe batera era man beharra.

Ustekabeko gastuei aurre egiteko ahalmena

Ustekabeko gastuei aurreko egiteko ahalmenik ez duten etxeak (edo etxapean bizi diren pertsonak).

ELI KAGAIK LORTZEKO ARAZOAK

USDA adierazleak (FSS)

Azken 12 hilabeteetan elikagaiak lortzeko oso arazo handiak izan dituzten etxeak (edo etxapean bizi diren pertsonak).

Azken 12 hilabeteetan elikagaiak lortzeko arazo handiak izan dituzten etxeak (edo etxapean bizi diren pertsonak).

Elikadura-segurtasunik ez duten etxeak.

EU-SILC adierazlea

Azkeneko 12 hilabeteetan, bi egunez behin gutxienez, proteinaz aberatsa den otordurik egin ezin izan duten etxeak (edo etxapean bizi diren pertsonak).

OINARRIZKO PREMIAK ASETZEKO BESTE ARAZO BATZUK

Jantzia eta oinetakoak

Arazo ekonomiak direla eta, bigarren eskuko jantziak eta oinetakoz hornitzen diren etxeak (edo etxapean bizi diren pertsonak).

Berokuntza

Berokuntza-sistematik ez izateagatik, edo desegokia izateagatik, hotza pasa duten etxeak (edo etxapean bizi diren pertsonak).

ETXEBIZITZA LORTZEKO AHALEGINA

Etxebizitza lortzeko ahalegina

Etxebizitza-gastuak diru-sarrera eskuragarrien %30 baino handiagoak dituzten etxeak (edo etxapean bizi diren pertsonak).

12. TAULA

Ongizaterik ezaren adierazle espezifikoak (Mantentzea)

AISIALDI BEHARREN ETA ASTIALDIAZ GOZATZEKO PREMIEN ESTALDURA

AISIALDIA IZATEKO ETA ASTIALDIAZ GOZATZEKO

AUKERA IZATEKO ARAZO OROKORRAK

Aisia-beharren egungo estaldura

Beren aisia-beharrak inola ere betetzen ez dituzten etxeak (edo etxapean bizi diren pertsonak).

Beren aisia-beharrak beteko badituzte, bizimodua ahalik eta gehien doitu behar duten etxeak (edo etxapean bizi diren pertsonak).

Aisia-arazoak guztira: Beren aisia-beharrak inola ere betetzen ez dituzten edo bizimodua ahalik eta gehien doitz baina betetzen ez dituzten etxeak (edo etxapean bizi diren pertsonak).

Ohiko betebeharrak eta gastuen estaldura azken 12 hilabeteetan

Ohiko betebeharrak betetzeko eta gastuak estaltzeko arazoak direla eta, azken 12 hilabeteetan honako arazo hauei aurre egin behar izan dioten etxeak (edo etxapean bizi diren pertsonak):

— Aisialdirako eta astialdirako gastuak murriztu beharra.

AISIALDIA IZATEKO ETA ASTIALDIAZ GOZATZEKO

AUKERA IZATEKO BESTE ARAZO BATZUK

Aisialdiko ateraldiak

Arrazoi ekonomikoak direla eta, azkeneko 15 egunetan, goiz batez, arratsalde batez edo gau batez aisialdiko ateraldirik egin ez duten etxeak (edo etxapean bizi diren pertsonak).

Oporrak

Arrazoi ekonomikoak direla eta, azkeneko 12 hilabeteetan ohiko etxebizitzatik kanpo astebeteko oporraldia gutxienez egin ez duten etxeak (edo etxapean bizi diren pertsonak).

13. TAULA

Ongizaterik ezaren adierazle espezifikoak (Mantentzea)

LAGUNTZA, AURREZKI ETA KREDITUETARA JOTZEA

LAGUNTZA ESKATZEA, AURREZKIETARA JOTZEA, KREDITUAK ESKATZEA

Hirugarreni laguntza eskatzea

Ohiko betebeharrak betetzeko eta ohiko gastuei aurre egiteko ezintasunaren ondorioz, azkeneko 12 hilabetee-tan honako arazo hauetako bati aurre egin behar izan dioten etxeak (edo etxapean bizi diren pertsonak):

- Lagun, auzo edo ahaideei laguntza eskatu beharra.
- Erakunde publiko edo pribatuei laguntza eskatu be-harra.
- Laguntza eskatu beharra (aurreko bi taldeen batura).

Aurrezkieta jotzea

Ohiko betebeharrak betetzeko eta ohiko gastuei aurre egiteko ezintasunaren ondorioz, azkeneko 12 hilabetee-tan honako arazo hauetako bati aurre egin behar izan dioten etxeak (edo etxapean bizi diren pertsonak):

- Norberaren aurrezkieta jo eta haietako zati handi bat erabili behar izatea.

Kredituak eskatzea

Ohiko betebeharrak betetzeko eta ohiko gastuei aurre egiteko ezintasunaren ondorioz, azkeneko 12 hilabetee-tan honako arazo hauetako bati aurre egin behar izan dioten etxeak (edo etxapean bizi diren pertsonak):

- Kreditu bereziak eskatu beharra.

ZORRAK EGITEKO ARRISKUA

Zorduntzea

Erabilgarri dituzten aurrezkiak kontuan hartuta, eta be-ren diru-sarreraren eta gastuaren maila ikusita, zorrak egi-teko arriskuan dauden etxeak (edo etxapean bizi diren pertsonak).

3.2. Adierazle sintetikoa

PGDIk ongizate-gabeziaren adierazle sintetiko bat ere eskaintzen du, bere mantentze dimentsioan. Adierazle hori hemen ikusitako ongizate-gabeziako egoera espezifiko guztiak aintzat hartuko dituen hurbilketa bat eskaintzen saiatzen da. PGDIk eskaintzen duena bezalako informazio ekonomikorik ezean, eta egokitzapen batzuk eginda, adierazle sintetiko horrek pobreziaren eta prekarietatearen adierazleen jarraipena egiteko balio dezake, PGDIren beste metodo batzuetatik bereizten duen galdera-sorta konplexura jo beharrik izan gabe (Eusko Jaurlaritzaren Justizia, Lan eta Gizarte Segurantzza Saila, 2007).

Aipatu adierazlea eraikitzeko, ongizate-gabeziako egoera ezaugarritzen duten alderdi hauek hartzen dira kontuan etxean:

14. TAULA

Ongizate-gabeziaren adierazle sintetikoan aintzat hartzen diren arazoak

Arazo orokorra	Aintzat hartutako adierazle espezifikoak
Oinarrizko gastuen egungo estaldura	Egun ezin diete aurre egin bizitzeko oinarrizko gastuei.
Janaria, jantzia eta oinetakoak lortzeko aukera eta bero nahikoa izatea	<ul style="list-style-type: none">—Elikadura-arazoak, eta gose izateko arriskua; bestelako elikadura-arazoak, elikadura orekatua eta askotarikoa lortzeko aukerarekin zerikusia duten zailtasunak ikusten diren bakoitzean.—Azkeneko hamabi hilabeteetan familia bigarren eskuko jantziz eta oinetakoz hornitzea, arazo ekonomikoek eta ez bestek hartara bultzaturik.—Azken neguan, hotza pasatu dute etxean, egun batzuetan behintzat, berokuntza-sistematik ez dagoelako, edo dagoelana nahikoa ez delako.
	Arazoen adierazlea aipaturiko hiru arazo moten baturan oinarritzen da, eta adierazleak 0 eta 3 arteko balioa har dezake.

14. TAULA (jarraipena)

Ongizate-gabeziaren adierazle sintetikoan aintzat hartzen diren arazoak

Arazo orokorra	Aintzat hartutako adierazle espezifikoak
Ohiko betebeharren eta gastuen estaldura azkeneko 12 hilabeteetan	<p>Ohiko betebeharrak betetzeko eta ohiko gastuei aurre egiteko ezintasunaren ondorioz, azkeneko 12 hilabeteetan honako arazo hauei aurre egin behar izan diete:</p> <ul style="list-style-type: none">—Ordaindu beharrekoak ordaindu gabe utzi beharra, edo alokairu edo kredituen ordainketa atzeratzea.—Argia, ura, telefonoa etetea.—Ondasunak bahitzea.—Oinarrizko jantzi, janari edo etxebizitza-gastuak murriztu beharra.—Jabetzak saldu beharra, etxebizitza aldatu beharra, edo seme-alabak beste ikastetxe batera eraman beharra.—Lagun, auzo edo ahaideei laguntza ekonomikoa eskatu beharra.—Erakunde sozial publiko edo pribatuei laguntza ekonomikoa eskatu behar izatea.—Norberaren aurrezkietara jo eta zati handi bat erabili behar izatea.—Kreditu bereziak eskatu behar izatea. <p>Arazoen adierazlea aipaturiko bederatzi arazo moten baturan oinarritzen da, eta adierazleak 0 eta 9 arteko balioa har dezake.</p>
Aisialdia eta astialdia izatea	<ul style="list-style-type: none">—Ezin dituzte inola ere estali aisialdi-gastuak.—Ohiko betebeharrak eta gastuak estaltzeko arazoak direla eta, aisialdi eta astialdiko gastuak murriztu behar izan dituzte.—Arrazoi ekonomikoak direla eta, azkeneko 12 hilabeteetan ez du astebeteko oporrik ere izan ohiko bizilekutik kanpo.—Arrazoi ekonomikoak direla eta, azkeneko hamabost egunetan ez du aisialdiko ateraldi bat ere egin eguerdi batez, arratsalde batez edo gau batez. <p>Arazoen adierazlea aipaturiko lau arazo moten baturan oinarritzen da, eta adierazleak 0 eta 4 bitarteko balioa har dezake.</p>

Aipaturiko eduki desberdinentzat lortutako emaitzetatik abiatuta, honako sailkapen hau egin daiteke, gabezia/ez gabeziaren eskalan:

- *Gutziz prekariora*

Honako arazo hauetakoren bat duten etxeetan bizi diren pertsonak hartzen ditu barne:

- Oinarrizko premiak betetzeko arazo orokorrak.
- Hiru arazo-adierazle edo gehiago betebeharren estalduran (edota oinarrizko pre-mien estalduraren eta betebeharren estalduraren baturan).
- Etxeak adierazten duenez, egun ezinezkoa zaie bizitzeko oinarrizko gastuei aurre egitea.

- *Prekariora (oinarri-oinarrizko alderdiak)*

Betebeharren estalduran (edo oinarrizko pre-mien estalduraren eta betebeharren estalduraren arteko baturan) bi arazo-adierazle edo gehiago dituzten etxeetako pertsonak hartzen ditu barne, aurreko taldean sartuta ez badaude.

- *Prekariora (ez hain oinarrizko alderdiak)*

Oinarrizko premiak eta betebeharrak estaltzeko orduan arazo-adierazlerik ez izan arren, aisialdi-beharrak asetzeko orduan bi arazoadierazle edo gehiago dituzten etxeetako pertsonak hartzen ditu barne, aurreko taldeetan sartuta ez badaude.

- *Ez hain prekariora (ahalik eta gehien doitzea)*

Honako arazo hauetako batzuk dituzten etxeetako pertsonak hartzen ditu barne, aurreko taldeetan sartuta ez badaude:

- Elikadura-arazoak, gose izateko arriskurik gabe, eta elikadura orekatua eta askotarikoa lortzeko aukerarekin zerikusirik duten zailtasunik gabe.
- Ahalik eta gehien doitzeko beharra, aisialdi beharrak aseko badira.

- *Ez prekariora*

Oinarrizko premiak asetzeko eta betebeharrak betetzeko arazorik ez izateaz gainera, beren aisia-beharrak betetzen ere ongi moldatzen diren etxeetako pertsonak hartzen ditu barne.

«Gutziz prekariora» taldeak mantentze-pobreziaren egoeren presentziarekin du zerikusia. «Ez hain prekariora» eta «Ez prekariora» taldeek, berriz, ongizate-egoerak edo ia-ia ongizate-egoerak erakusten dituzte.

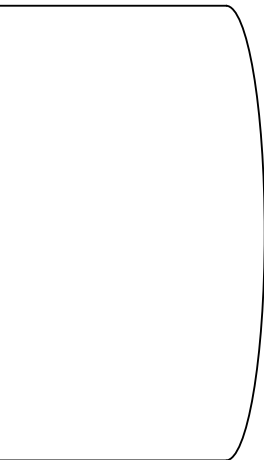

II. atala.

Metatze-pobrezia eta
metatze-prekarietatea

1. METATZE-DIMENTSIOARI BURUZKO HURBILKETA BATEN BEHARRA

PGDIk metatze-dimentsioan garatutako pobrezia, prekarietate eta ongizate-gabeziaren adierazleak aurkeztu baino lehen, zerbait gehiago esan beharra dago pobreziaren eta prekarietatearen azterketan adierazle horietara jo izanaren arrazoiak direla eta.

2.3 eta 2.4 ataletan aipatutakoa berriz hartuz, kontuan izan behar genuke datu deigarri bat: erabiltzen den metodoa erabiltzen dela, kasu guzti-guztietan, PGDIren metodoan barne, mantentze-pobre gisa sailkatutako etxebizitzaren %50k baino gehiagok ez pobretzat jotzen dute beren burua. Kasurik gehienetan beren diru-sarrerak gizartearen batez bestekoarenak baino askoz txikiagoak direla onartzen duten kolektiboak izan arren, datua aipagarria da eta nabarmendu beharra dago.

Aipaturiko distortsioaren jatorria ezin zaio leporatu, hala ere, PGDIren metodoaren barne-gabeziei. Batetik, kontuan izan behar da errealitatearen norberaren ikuskera baldintzatua dagoela, diru-sarrera errealak behera egin ahala ongizatea lortzeko norberaren eskakizun-mailak ere behera egiten duelako. Horren haritik, bizitzen jarraitzeko edo hilaren amaierara iristeko behar denari buruzko pertzepzioa sistematikoki murrizten da norberak ongizate-mailan behera egin ahala. Oinarrizko premiak betetzeko gutxieneko diru-sarreraren kasuan, adibidez, batez besteko kopurua 1.011,15 €-koa da mantentze dimentsioan ongizate-egoeran dauden etxeetako pertsonentzat, 708,40 €-koa, berriz, ongizate-gabeziaren egoeran daudenentzat, eta 644,18 €-koa, azkenik, pobrezia-egoeran bizi direnentzat. Neurri handi batean, goiko hurrengo taldean gutxieneko pobreziatzat hartzen dena, gutxieneko ongizate gisa ikusi ohi da beheko hurrengo taldean.

Baina, gainera, bakoitzak pobreziaz eta ongizateaz duen pertzepzioa errealitate sozial horien izaera multidimentsioanalak baldintzatua dago. Hori dela eta, atzemandako distortsioa lotua dago, baita ere, beste egitate honekin: diru-sarreraren urritasunak ez dakar ezinbestean pobrezia-egoeran edo prekarietate-egoeran bizitzea. Baliabide-urritasun hori zenbait bitarteko erabiliz ordez daiteke denboraldi batez. Errenta gabezia erabatekoa izanda ere, etxeek zenbait neurri har ditzakete beren premiei aurre egin ahal izateko, denboraldi batez behintzat: aurrezkiatara jo dezakete, kasu batzuetan kredituak eska ditzakete, ondasunak sal ditzakete, edo hirugarrenen laguntza jaso dezakete.

15. TAULA

Gutxieneko diru-sarrereren adierazle ekonomikoak mantentze-pobreziarekiko kokapen objektiboaren arabera. PGDIren baliokidetasuna. 2008

Familia-etxebizitzetan bizi den biztanleria (Biztanle bakoitzeko, eurotan)

Diru-sarrereren adierazleak	Pobrezia	Ez pobreak- Ongizate-gabezia	Ongizate- egoera	Guztira
Batez besteko diru-sarrera erreala	656,33	942,88	2.223,98	2.025,70
Oinarria: Ongizatea = 100	29,5	42,4	100	91,1
Oinarritzko premiei aurre egiteko gutxieneko beharrezko diru-sarrera	644,18	708,40	1.011,15	964,44
Oinarria: Ongizatea = 100	63,7	70,1	100	95,4
Hilaren amaierara iristeko gutxieneko beharrezko diru-sarrera	723,84	834,63	1.232,21	1.169,77
Oinarria: Ongizatea = 100	58,7	67,7	100	94,9

Iturria: PGDI 2008.

Etxeak kapitalen bat edo baliabide materialak eskuragarri izatea oso garrantzitsua izan daiteke egoera horretan. Kontuan hartutako etxeen oinarri patrimonialaren garrantzia argi eta garbi ikusten da haien barne-ezaugarriak aztertzean. Hala, ikus dezakegunez, bere burua pobretzat jo ez arren PGDIren metodoak pobreen artean sailkatu dituen etxeen %57,3, adibidez, gure gizartean normalizat edo are handitzat har daitekeen ondare baten jabe da. Ondasun horrek nolabait konpentsatzen ditu diru-sarrera nahikoa lortzeko arazo koitunturalak, eta hori dela eta, etxe horiek ez duten beren egoera ekonomikoa pobrezia terminoetan atzematen.

Hala eta guztiz ere, etxe horiek beroriek beren egoera prekarioaren jakitun izateak (%79,6k adierazten du ez duela ustekabeko gastuei aurre egiteko ahalmenik, eta %76,7k dio arazo handiak dituela aisialdi-beharrei aurre egiteko) garbi uzten du definitutako mantentze-atalaseak benetan eraginkorrak direla ongizate-gabeziaren adierazle gisa erabiltzeko. Emaiza horiek ordea ezin dira automatikoki interpretatu pobrezia terminoetan edo benetako ongizate-gabeziako terminoetan; bai, ordea, arrisku terminoetan. Are gehiago, egoerak luzaro iraunez gero arriskua ezingo dela gainditu ohartarazten dute. Mantentze-dimentsioan, bai pobrezia-arazoen bai prekaritate-arazoen arrisku-arazoak eragiten dituzte batzuetan, baina denboran gehiegi luzatuz gero baino ez dute ekartzen benetako pobrezia edo benetako ongizate-gabezia.

Azaldutako arrazoiak direla eta, mantentze-erazoak aztertzean, PGDIk arrisku terminoetan definitzen ditu pobrezia eta ongizate-gabeziaren adierazleak, eta ez pobrezia bizi-
pen automatikoak definitutako egoera absolutuen terminoetan. Horrek esan nahi du une
jakin batean pobrezia-atalasearen edo ongizate-atalasearen azpiko diru-sarrerak izateak ez
duela nahitaz berekin ekartzen pobrezia edo bestelako prekaritate-egoeren esperien-
tzia zuzena.

Orain arte aztertutako distortsioaz gainera, bada garrantziko beste distortsio bat: beren
burua pobre samartzat jotzen duten etxeen %38,5 ez daude pobrezia-egoeran edo ongi-
zate-gabeziaren egoeran erortzeko arriskuan, PGDIren metodoaren arabera. Etxe horie-
kiko hurbilketa zehatz batek agerian uzten duenez, familia horietako gehienak (%81,3)
beren oinarriko premiak betetzen ari dira gaur egun. Hala ere, unean uneko mantent-
ze-premiak estalita egotearen errealitate hori bateragarria da garrantziko beste arazo
batzuekin, ondare-baliabide eskuragarrien eta bizi-baldintzen terminoetan. Hala, etxe
horien %42,6k ondare ekonomiko txikia edo oso txikia daukate, eta %62,2k du etxebizi-
tzaren egoerari eta ekipamenduei loturiko gabeziaren bat. Etxe guztien %72 aurkitzen da
aipaturiko egoeretakoren batean.

Neurri handian, distortsio horien eragile nagusia da pobrezia, fenomeno sozio-ekonomiko
gisa, ez dela diru-sarrera erregular eskuragarriekin soilik loturiko errealitatea, baizik eta
baita ere metatutako ondare-mailarekin, metatutako kapital-mailarekin, eta existentzia-
baldintza orokorrekin loturikoa. Horregatik, PGDIren diseinu metodologikoan, ondare-
baliabideei eta epe ertain eta luzeko bizi-baldintzei loturiko pobrezia-mota bat hartzen da
kontuan, metatze-pobrezia, aurreko kapituluan deskribatutako mantentze-pobreziaz guz-
tiz bestelakoa.

2. HURBILKETA KONTZEPTUALA

Gorago esan den bezala, mantentze-pobrezia azterketak ez du bere baitan hartzen po-
brezia kontzeptuak berekin dakarren problematika ekonomiko guztia. Pobrezia gaindi-
tzeko, ohiko kontsumo-premiei erregulartasunez aurre egiteaz gainera, herritarrek gauza
izan behar dute, baita ere, bizi-baldintza egokiak bermatuko dituen bizi-ingurune ego-
kia finkatzeko epe ertain eta luzean. PGDIk kontuan hartzen duen pobrezia bigarren
dimentsioa epe ertain eta luzeko kontsumo moduei loturik dauden prekaritate-egoera
jakin batzuen azterketan zentratzen da horregatik: mantentze-egoerak ez bezala, dauden

egoeratik nahiko bermez ateratzeko etxeen egoeraren aldaketa koitunturalen mende egoten ez diren prekariedade-egoeren azterketan, hain zuzen.

Pobrezia-mota hori, *metatze pobrezia* deiturikoa, epe ertain eta luzean bizi-maila egokiari eusteko (hau da, behar bezalako etxebizitza bat, gutxieneko biziegokitasun-arauak betetzen dituen izateko) behar diren kontsumoondasun iraunkorrek lortzeko ezintasunarekin lotzen da. Epe ertain eta luzeko prekariedade-egoera baten eszenatoki gisa, metatze-pobreziak zerikusia du, baita ere, bizitza normalizatu bat aurrera eramateko gutxienez behar diren ondare-baliabideak pilatzeko etxeek dituzten eragozpenekin²¹.

Metatze-pobreziak prekariedade-egoera diferentziala dakar berekin (egoera global bat, ez espezifiko), beharrezko kontsumo-ondasun iraunkorrek lortzeko orduan, eta ondare-baliabide eskuragarrien mailan: horrek esan nahi du egoera horretan dagoenaren bizi-baldintzak ez direla aski bizimodu duin bat aurrera eramateko. Pobrezia-mota hori honako hone-tan nabarmentzen da batez ere: batetik, ondare-baliabideen maila oso-oso txikia izatean; eta, bestetik, bizi-baldintzetan gabezia nabarmenak egotean, hala kualitatiboki nola kuantitatiboki. Gabezia horiek ohiko etxebizitzaren ezaugarriekin dute batez zerikusia (biziegokitasuna, erabilgarri dituen instalazioak, eta ekipamendu-maila), baina baita gizarte modernoan bizitzeko garrantzizkoak diren bestelako kontsumo-ondasun iraunkorrek lortzeko ahalmenarekin ere (automobila, adibidez, edo premia horiei aurre egitea ezinbestekoa denean premia horiek berak beteko dituen beste ibilgailu-mota bat).

Oro har, metatze-pobreziak gure gizartean onuragarriak diren minimoen azpitik dauden bizi-baldintzak erakusten ditu, epe luzeko gizarte-maila baten adierazgarri diren oinarriko aldagaiei dagokienez behintzat (etxebizitza, adibidez). Hori dela eta, pobrezia-mota horrek mantentze-pobreziak baino dimentsio estrukturalagoa izaten du, mantentze-pobreziak izaera koitunturala izaten baitu, funtsean.

Mantentze-dimentsioan gertatzen zen bezala, metatze-dimentsioaren barruan ere, prekariedade-egoera batzuk ez daitezke automatiko parekatu pobrezia-errealitateekin, pobrezia zentzu hertsian hartuta. Euskal gizartean bezalako batean herritarrek izatea espero duten

²¹ Hasieran, Townsend eta Mack eta Lansely-ren metodologiaren azterketak eragin handia izan zuten hurbilketa honetan.

ongizate-maila ez izatearen forma partikularrak erakusten dituzte batez ere problematika horiek.

3. POBREZIAREN ETA PREKARIETATEAREN PGDIEN ADIERAZLEAK METATZE-DIMENTSIOAN

3.1. Esperientziarik eza Europako testuinguruan

Metatze pobrezia azterketa ez da erraza, ez baitago PGDIk zehaztutako ikerketa-helburuetan islatutako asmoetara behar beste egokitutako erreferente teoriko-praktikorik. Egun, Ez da Europan estatistikaren praktika gida dezaketen metatze-pobrezia eta metatze-prekarietatearen adierazleen erreferenterik. Kontua ez da, mantentze-pobrezia kasuan bezala, nolabaiteko kontsentsu falta dagoela, erabili beharreko prozedura dela eta. Kontua da metatze-pobrezia eta metatze-prekarietatearen adierazle horiek ez direla existitzen, ezta EU-SILC ezarri eta martxan jarri zenez geroztik ere.

Egia da gabezia kontzeptuaren inguruko azterketak egin direla Euroan (metatze-pobrezia antzeko kontzeptua da, neurri batean). Baina azterketa horietan ez da behar beste hausnartu pobrezia dimentsioetan sakontzeko premia. Izan ere, gabezia azterketa-erikiko hurbilketa gehienetan ez da mantentze-adierazleen eta metatze-adierazleen arteko bereizketa kualitatiboa egiten. Aitzitik, modu bateratuan aztertzen dira adierazle horiek, elkarrengandik argi eta garbi bereizten diren dimentsioak badirela erakusten duten elementu diferentzialak aintzat hartu ere egin gabe.

3.2. PGDIren adierazlea

Mantentze-pobrezia neurtzeko PGDIren metodoa ere originala izan arren —ez izanik, ez Europan ez Espainian, behar beste sendotutako kanpo erreferentziarik— metatze-pobrezia azterketa-erikiko hurbilketan PGDIren berrikuntza-graduak askoz handiagoa izan behar izan du.

PGDI, metatze-pobrezia azterketa egiteko orduan, etxeen egoera hartzen da kontuan, bizi-kalitatearen adierazle batzuekin alderatuta. Adierazle horiek bi alderdi nagusi hauean zentratzen dira: etxebizitzaren instalazio eta ekipamenduetan, batetik, eta etxeen on-

darebaliabideetan (norberaren etxebizitza, beste ondare-ondasun batzuk, aurrezkiak, eta hamar uzte baino gutxiagoko ibilgailuak), bestetik.

Metatze-pobreziaren azterketarekin zerikusia duten arazoak tratatzeko orduan, ESSDEk fenomenoari buruzko hasierako hurbilketa bat eskaini zuen. Egindako azterketa pilotuaren emaitzetatik abiatuta, metatze-pobreziaren eta metatze-prekarietatearen egoera desberdinak zedarriztatzeko item adierazgarrienak ezarri ziren. Prozesu horretan, alde batera utzi ziren alboko itemak, ahalmen bereizle mugatua zutelako, edota metatze-pobrezia eta metatze-prekarietatea behar bezala kalkulatzeko egindako neurketekin zuzeneko loturarik ez zuten beste adierazle batzuekin zerikusi handiagoa zutelako.

1996. urtean, ESSDEk aurreko operazioan aurreratutakoa antolatu zuen PGDIk. Honako taula honetan, metatze-pobreziaren eta metatze-prekarietateren adierazlea eraikitzeke orduan handik aurrera aintzat hartu ziren dimentsioak aurkezten dira, haien garapena bermatzeko aldagai espezifikoekin batera:

16. TAULA

Pobrezia-adierazleak eta prekarietate-adierazleak eraikitzeke orduan aintzat hartuko dimentsioak

AINZAT HARTUTAKO DIMENTSIOAK

Dimentsio mota	Garapenerako aldagai espezifikoak
Etxebizitzaren biziegokitasun-baldintza orokorrak	
Etxebizitzaren erosotasuna	<ul style="list-style-type: none"> — Etxebizitzaren erosotasun-maila ez da inola ere nahikoa, ez eta etxearen kanpoko zein barneko kontserbazio-egoera eta dekorazio-maila ere. — Hemen aipaturiko elementuak aintzat hartuta, behar bezain egokia ez den beste edozein etxebizitza mota.
Etxebizitzaren oinarrizko instalazioak	<ul style="list-style-type: none"> — Ur beroko instalaziorik gabeko etxebizitza. — Instalazio elektrikorik gabeko etxebizitza. — Komunik gabeko etxebizitza. — Bainuontzi edo dutxarrik gabeko etxebizitza.

16. TAULA (jarraipena)

Pobrezia-adierazleak eta prekarietate-adierazleak eraikitzeko orduan aintzat hartuko dimentsioak

AINTZAT HARTUTAKO DIMENTSIOAK

Dimentsio mota	Garapenerako aldagai espezifikoak
Biziegokitasun-baldintzak	<ul style="list-style-type: none">— Hezetasun-arazoak dituen etxebizitza: itoginak; hezetasuna jokatuko hormak, zoruak, zimenduak; usteltasunak jota dauden leiho-markoak, zoruak.— Pertsonako 20 metro koadro baino gutxiagoko azalera erabilgarria duen etxebizitza.— Kanpoko zarata eta kutsadura iristen den etxebizitza.— Etxebizitza ilunegia, ez du argi nahikorik.
Etxebizitzaren ekipamendua	<p>Oinarrizkoak:</p> <ul style="list-style-type: none">— Hozkailurik gabeko etxebizitza.— Sukalderik gabeko etxebizitza (etxetresna).— Arropa-garbigailurik gabeko etxebizitza.— Laberik edo mikrouhin laberik gabeko etxebizitza.— TB koloredunik gabeko etxebizitza.— Telefonorik gabeko etxebizitza (finkoa edo mugikorra). <p>Ez hain oinarrizkoak:</p> <ul style="list-style-type: none">— Ontzi-garbigailurik gabeko etxebizitza.— Bideorik gabeko etxebizitza.— HIFI/konpaktu/musika katerik gabeko etxebizitza.— Ordenagailurik gabeko etxebizitza.
Ondare-baliabideak	<ul style="list-style-type: none">— Norberaren etxebizitza.— Aurrezkiak.
Ondasun eskuragarriak	<ul style="list-style-type: none">— Ondare-ondasunak: bigarren egoitza, beste etxebizitza bat, lurra, sotoak, funtsak, etc.— Hamar urte baino gutxiagoko antzinatasuna duen ibilgailua, edo hamar urte baino gehiagokoa, egoera horrek ekonomia-arazoezkin zerikusirik ez badu.

Gorago aipatu den bezala, aldagai horien garrantzi-maila, metatze-errealitate desberdinekiko elementu diskriminatzaile gisa, 1985. urtean egin zen azterketa pilotuan eta 1986ko estatistika-eragiketan bertan (ESSDE) analizatu zen. 2004. urtean, 1996ko PGDIn zehazturiko adierazle-multzoa egokitu egin zen apur bat, azken urteetan euskal gizartean izandako modernizazio-prozesuarekin loturiko adierazle berrietako batzuk (telefono mugikorra, ordenagailua) sartzearekin batera²².

PGDIn diseinaturiko hurbilketaren helburua euskal etxeen batez besteko ondasun eta kapital maila zedarritzea da. Maila hori kontuan hartuta, gabezia erlatiboko egoera batzuk zehatz daitezke, eta metatze pobrezia edota metatze-ongizatearen eskalan kokatu etxeak.

Etxebizitza-arazoak edo ondasun-gabeziak ote dauden zehaztu ondoren, metatze-pobrezia edota metatze-ongizatearen eskalan kokatu behar da etxe bakoitza. Honako hauek dira PGDIn erabilitako kategoriak:

1. *Pobrezia* (prekarietate handia).

Egoera honetan daudenak oso etxebizitza-arazo larriak dituzte, eta, *aldi berean*, oso ondasun-maila txikia.

2. *Prekarietatea* (batez bestekoa baino askoz txikiagoa).

Honako egoera hauek hartzen ditu:

- Etxebizitza-arazo oso larriak, eta ondasun-maila txikia edo normala.
- Etxebizitza-arazo larriak, eta ondasun-maila txikia edo oso txikia.
- Etxebizitza-arazo ez hain larriak, eta oso ondasun-maila txikia.

3. *Nolabaiteko prekarietatea, baina ongizate-gabeziaren ezaugarri nabarmenik gabe* (ongizatea ia-ia).

Honako egoera hauek hartzen ditu:

- Etxebizitza-arazo larriak eta ondasun-maila normala.
- Etxebizitza-arazo ez hain larriak, eta ondasun-maila txikia.
- Etxebizitza-arazorik ez, baina ondasun-maila txikia edo oso txikia.

²² Esan beharra dago, ordea, metatze-pobreziaaren neurketarekiko hurbilketak ez direla guztiz berdinak PGDIn eta ESSDEn.

4. Ongizate-egoera.

Etxebizitza-arazorik ez duten (edo arazo ez hain larriak dituzten) eta ondasun-maila normala duten etxeak hartzen ditu.

Etxe batek metatze-ongizatearen eskalan hartzen duen tokiaren eta etxe horrek pobreziaz duen pertzepzioaren artean dagoen loturari buruz 1996. urtean egindako azterketan agerian gelditu zenez, pobrezia presentziari buruzko pertzepzioa guk pobre gisa definitu dugun kategoriarekin lotzen zen neurri handia batean, hau da, azterketan sartutako metatze-aldagaien dagokienez prekarietate handia erakusteagatik bereizten den kategoriarekin. Aurrerago, egoera hori metatze-pobrezia gisa definitu zen, epe luzean pobrezia presentziaren pertzepzio maioritarioa erakusten duen bakarra izateagatik, EAEn arazo hau duten etxeen artean.

Erabaki horrek indarrean jarraitzen du 2008. urtean. Horren haritik, behatutako errealitatearen eta pobrezia bizipenaren arteko asoziazioa erreferentzia taldean baino ez da nagusi. Kasu horretan, prekarietate handiko arrisku-egoeran (*pobrezia* egoeran, PGDIren arabera, metatze terminoetan) dagoen taldearen %65,6k pobretzat jotzen du egiaz bere burua. Pertzepzio hori handiagoa da mantentze-ongizateko egoeran ez dauden etxeetan, mantentze-ongizateko egoerak meatze-pobrezia arazoak berdintzen baititu. Mantentze-dimentsioaren barruko ongizate-gabeziako egoeran dauden etxeen kasuan, metatze-dimentsioaren barruko muturreko prekarietate-egoera horrek jota dauden etxeen %78,2k pobretzat dauka bere burua. Mantentze-ongizateko egoeran dauden taldeen artean, pobrezia pertzepzioa %27,4-eraino jaisten da. Horrek garbi erakusten du ongizate-egoerak pobrezia azterketan aintzat hartutako bi dimentsioetako batean sartzeko duen konpentsazio-faktorea²³.

Metatze-pobrezia eta metatze-ongizatearen eskalak mugaturiko beste hiru kategorietan, berriz, herritar gehienek ez dute beren burua pobrezia egoera baten barruan ikusten, nahiz eta batzuetan egoera zailean bizi. Beren metatze-baliabideak EAEn batez bestekoak baino txikiagoak diren etxeen kasuan ere, egoera jakin horrekin loturiko pobrezia pertzepzioak etxeen %25,3-ri baino ez dio eragiten; portzentaje hori %14-ra jaisten da, ordea, mantentze-dimentsioaren barruko ongizate-gabeziako arriskuaren terminoetan arazorik ez duten etxeen artean. Baina are, mantentze-pobrezian, ongizate-gabeziako arrisku-egoeran dauden etxeen kasuan ere, pobrezia pertzepzioak minoritarioa izaten jarraitzen du (%43,3).

²³ 1996-2008 denboraldi osorako, batez besteko proportzioa %40,2-ra iristen da, goreneko puntua (%70,3) 1996-an ezagutu zuelarik.

17. TAULA

Beren burua pobretzat jotzen duten etxeen ehunekoa⁽¹⁾ metatze-pobreziaren eta mantentze-pobreziako arrisku-egoeren adierazleen arabera. 2008

(Datuk ehunekoetan)

Metatze-prekarietateari buruzko adierazleak	Guztira	Ongizate-gabeziako egoeran erortzeko arriskuan mantentze dimentsioan	Mantentze-prekarietateko egoeran erortzeko arriskurik ez
Prekarietate handia	65,6	78,2	27,4
Batez bestekoa baino askoz handiagoa	25,3	43,3	14,0
Arazoren bat	11,3	29,4	5,9
Ongizate-egoeran	3,8	15,5	1,9
Guztira	7,3	25,2	3,4

Iturria: PGDI 2008.

(1) Beren burua oso pobretzat, pobretzat edo pobre samartzat jotzen dutenak sartzen dira. Ongizate-gabeziako adierazleak pobreen kolektiboa hartzen du.

Metatze-pobreziaren PGDIren adierazlearen ezaugarriak hobeto zehaztuz, azpimarratu beharra dago aintzat hartutako pobrezia-egoerak honako zirkunstantzia hauetako batekin loturik daudela ezinbestean:

- EAEko etxeen batez besteko ondarearen %25etik azpiko ondarea, hamar urte baino gutxiagoko ibilgailua eduki edo ez.
- Batez besteko ondarearen % 50etik azpiko ondarea, baldin eta arrazoi ekonomikoak direla medio hamar urte baino gutxiagoko ibilgailurik ez badu.
- Etxebizitza muturreko egoeran egotea, hau da, ur berorik edo instalazio elektrikorik ez izatea, edo bat ere erosotasunik ez izatea.
- Etxebizitzaren instalazio edo ekipamenduen maila oso eskasa dela adierazten duten bestelako egoerak, honako hauek, esaterako:

- Komun-ontzirik eta bainu-ontzirik edo dutxarik ez izatea.
- Instalazioen gabeziak nabarmen metatzea, eta horren ondorioz etxebizitzaren erosotasun-maila eskasa izatea.
- Arrazoi ekonomikoak direla-eta, oinarrizko ekipamenduei dagozkien gabeziak nabarmen metatzea: hozkailua, sukaldea, garbigailua edo koloretako telebista. Azken

hori oinarrizkoa ez izanagatik ere, arrazoi ekonomikoak direla medio halakorik ez izateak gabezia-egoera larria adierazten du.

Ikus daitekeenez, beraz, metatze-pobreziak honako gabezi hauetako bat, edo bat baino gehiago dagoela adierazten du du:

- Etxebizitzan oinarrizkoak diren instalazioen gabeziak (ur korrontea, komun-ontzia, dutxa, eta abar).
- Gabezia adierazgarriak eta metatuak, etxebizitzako ekipamenduak direla eta.
- Ustekabeko arazo ekonomikoei aurre egin ahal izateko gutxieneko ondare baten gabezia.

Hala ere, esan beharra dago metatze-pobreziaren egoerak aipatutako ondare-arazoetako bat ez ezik, oso etxebizitza-arazo larriak ere badaudela adierazten duela. Metatze-dimentsioan bi arazo motak batera agertzea ezinbesteko baldintza da pobrezia-mota hori bada-goela esateko.

4. GABEZIA-ADIERAZLEAK METATZE-DIMENTSIOAN

Metatze-pobreziaren eta metatze-prekarietatearen azterketan ikusi dugun bezala, PGDIk instituzionalki finkatutako adierazle bakarra hartzen du kontuan, PGDIren metodoaren aplikaziotik bertatik eratortzen dena. Hala ere, estatistikak gabezia material eta desabantaileri buruzko beste adierazle batzuk eskaintzen ditu metatze dimentsioan. Mantentze-arazoek kasuan gertatzen zen bezala, pobrezia-egoeren eta prekarietate-egoeren barne-ezaugarriak hobeto ezagutzeko eta zehazteko balio dute adierazle horiek.

4.1. Adierazle espezifikoak

PGDIn aintzat hartzen diren metatze-adierazle espezifikoak pobrezia-adierazleen eta prekarietate-adierazleen eraikuntzan aintzat hartutako dimentsio desberdinen garapen-aldagaiak eraten dituztenak dira praktikan. Etxebizitzaren biziegokitasun-baldintzeekin zerikusia duten alderdi guztiak hartzen dituzte barne: instalazioak, ekipamenduak eta erosotasun-maila; baita ondare-baliabideen sistema eraten dituzten elementu guztiak ere.

4.2. Adierazle sintetikoak

Gabeziari buruzko bi adierazle sintetiko proposatzen dira PGDIIn. Horietako lehenak instalazio eta ekipamendu eskasak dituzten etxebizitzaren arazoari egiten dio erreferentzia; bigarrenak, berriz, ondare-ondasunak lortzearekin du zerikusia. Adierazle horiek funtsezkoak dira PGDIIn, estatistikan erabiltzen den metatze-pobreziaren eta metatze-prekarietatearen adierazlea mugatzeko bitartekoak diren neurrian.

4.2.1. Etxebizitza-arazoen adierazle sintetikoa

Etxebizitzaren instalazio eta ekipamenduekin zerikusia duten garapen-aldagai espezifikoaren tratamendutik abiatuta, eta etxebizitzaren baldintza eta egoera orokorrak kontuan harturik, honako sailkapen hau egiten PGDIIn, etxebizitzako biziegokitasun-baldintzei dagokienez:

- *Etxebizitza-arazo oso larriak*

Egoera hauetako edozein hartzen du barne:

- Ur beroko instalaziorik ez izatea.
- Instalazio elektrikorik ez izatea.
- Komun-ontzirik eta bainu-ontzirik edo dutxarrik ez izatea.
- Bi gabezia edo gehiago izatea oinarrizko ekipamenduetan.
- «Ez, inoiz ere ez» erantzutea honako galdera honi: zure etxebizitzaren maila eta erosotasuna nahikoak eta haren kontserbazio-egoera, dekorazio-maila eta barneko txukuntasuna egokiak direla esango zenuke? (Etxebizitzaren erosotasunari buruzko galdera).
- Etxebizitzaren instalazioetan bi gabezia edo gehiago daudenean etxebizitza nahikoa eroso ote den galderari «Ez, ez da nahikoa eroso» erantzutea.

- *Etxebizitza-arazo larriak*

Aurreko kasuak gertatzen ez direlarik, kategoria honek kasu hauetako edozein hartzen du barne:

- Etxebizitzaren instalazioetan gabezia bakarra dagoenean etxebizitza nahikoa eroso ote den galderari «Ez, ez da nahikoa eroso» erantzutea.
- Oinarrizko ekipamenduetan gabeziaren bat izatea.
- Hezetasunak, jende-pilaketak, zaratak edota kutsadurak sortzen dituzten arazoekin zerikusia duten bi gabezia edo gehiago.
- Hain oinarrizkoak ez diren ekipamenduetan hiru gabezia edo gehiago izatea.

- *Hain larriak ez diren etxebizitza-arazoak*

Aurreko kasuak gertatzen ez direlarik, kategoria honek kasu hauetako edozein hartzen du barne:

- Etxebizitzaren instalazioetan inolako gabeziarik ageri ez denean, etxebizitza nahikoa eroso ote den galderari «Ez, ez da nahikoa eroso» erantzutea.
- Hezetasunak, jende-pilaketak, zaratak edo kutsadurak sortzen dituzten arazoekin zerikusia duen gabezia bat.
- Gabezia bat edo gehiago hain oinarrizkoak ez diren ekipamenduetan.

- *Etxebizitza-arazorik ez*

Aurreko hiru kategorietan aipaturiko gabeziak bat ere ez duten kolektiboak.

4.2.2. Ondare-baliabideen adierazle sintetikoa

Etxeen ondare-egoerarekiko hurbilketa biztanle bakoitzeko ondarearen balioaren estimazio batean oinarrituta egiten da. Ondare-ondasun erabilgarriak eta haien balio estimatua kontuan harturik, honako kategorietan sailkatzen dira ondare-baliabideen lortze-mailarekin zerikusia duten egoerak:

- *Oso ondare-maila txikia*

Kategoria honek honako bi egoera hauetako edozein hartzen du barne:

- Batez besteko ondarearen %25etik azpiko per capita ondarea.

— Batez besteko ondarearen %50etik azpiko per capita ondarea, arrazoi ekonomikoak direla eta hamar urte baino gutxiagoko ibilgailurik ez badu.

- *Ondare-maila txikia*

Aurreko egoerak gertatzen ez direlarik, talde honek egoera hauetako edozein hartzen du barne:

- Batez besteko ondarearen %50etik azpiko per capita ondarea.
- Batez besteko ondarearen %100etik azpiko per capita ondarea, arrazoi ekonomikoak direla eta hamar urte baino gutxiagoko ibilgailurik ez badu.

- *Ondare-maila normala*

Aurreko kasuetan aintzat hartu ez diren ondare-egoera guztiak hartzen ditu barne.

5. ERABAKITZEKO DAUDEN ARAZOAK

Nabarmendu beharra dago mantentze-pobreziaren eta mantentze-prekarietatearen adierazlea ez bezala, metatze-pobreziaren eta metatze-prekarietatearen adierazlea gabezia-adierazle sintetikoa dela gehienbat. Adierazle sintetikoa aurreko atalean aintzat hartutako bi gabezia-adierazleak — etxebizitza-arazoena eta ondare-baliabideena — elkarrekin konbinatzean lortzen da. Ondare-baliabideen azterketarekiko hurbilketa, berriz, estatistika-hurbilketa erlatibo batean oinarritzen da, Eurostatek mantentze-pobrezia aztertzeke erabiltzen duenaren antzeko batean. Hori dela eta, txosten honetan bertan egindako kritiketako baten mende egon daiteke.

Ez dugu ahaztu behar, ordea, metatze dimentsioan metodologia zehatz bat sendotzeko ahalegina Europan gai honetan dagoen ikerketa-faltak erabat baldintzatua egon dela. Hori dela eta, PGDIK ez du metatze-pobreziaren eta metatze-prekarietatearen azterketa-hurbiltzeko prozesuan aurre egitea beste asmorik izan, eta epe ertain eta luzeko ohiko ondarea eta kontsumo-ondasunak lortzearekin zerikusia duten dimentsioei dagozkien gabezia erlatiboaren azterketan zentratu da, etxebizitzari dagokion guztian batez ere. Pobrezia eta prekarietate mota desberdinen barne-mailaketaren erabilgarritasuna frogatzea

eta gertaera sozial hauen azterketan aintzat hartu beharreko dimentsioen errealitatea bera erakustea da hemen egindako proposamenaren helburu nagusia.

Gogoeta hauen asmoa ez da metatze-pobreziaren eta metatze-prekarietatearen PGDIren adierazleen balioa erlatibizatzea. Aitzitik, onartu beharra dago PGDIin sartutako metodoak izaera eragilea duela eta metatze-pobreziaren azterketa egiteko aurrera eramandako ikuspegian koherentzia-elementu nahikoak daudela. Hori dela eta, batetik, metodoak uko egiten die adierazle subjektibo hutsei, errealitate objektibagarrietan oinarritutako adierazleekin lan egitea hobetsiz; bestetik, kontsentsu bidez ezartzen ditu pobrezia-mailak, eta pobreziaren pertzepzioa erabat nagusi denean baino ez ditu sailkatzen herritarrek pobretzat. Metatze-pobreziarekiko hurbilketan berez Europako estatistika-metodoari dagozkion printzipioak erabiltzearen arrazoia da estatistika-hurbilketa erlatiboak, behar bezala doitua, emaitza egokiak eskain ditzakeela pobrezia eta prekarietate neurtzeko prozesuetan, mantentze-pobrezia eta mantentze-prekarietatearekiko hurbilketari buruzko arazoak aztertzean iradoki zen bezala.

Guztiarekin ere, metatze-pobreziarekiko eta metatze-prekarietatearekiko hurbilketaren metodologiaren garapena hobeki egokitu beharko litzateke etorkizunean PGDIren metodoak inspiratzen dituen printzipio orokorretara, koherentzia-printzipioak hala eskatzen duenez. Helburu horretarako, honako zeregin hauei ekin beharko litzateke hurrengo urteetan:

- a) Pobrezia-adierazleak eta prekarietate-adierazleak lortzeko aintzat hartu beharreko itemak era berri eta sakon batean ebaluatzea.
- b) Herritarrek beharrezkotzat jotzen dituzten ondasun eta kapitalen azterketa sakona. Horretarako, ondo ezagutu behar dira beharrezko ondasunak ez ezik, ondasun horiek bete beharreko ezaugarri espezifikoak edo kalitate-eskakizunak ere (estandarrak, bizidienborak, eta abar).
- c) Beharrezko ondasunen kuantifikazioa bat, termino ekonomikoetan.
- d) Ondasun benetan erabilgarrien kuantifikazio bat, termino ekonomikoetan.

Begien bistakoa da asmo horiek betetzeko metodoaren garapenean sakontzeko aukera emango luketen beste ikerketa batzuk egin beharko liratekeela, egun PGDIin aintzat hartzen den item-multzoa eguneratzeko eta, behar izanez gero, zabaltzeko.

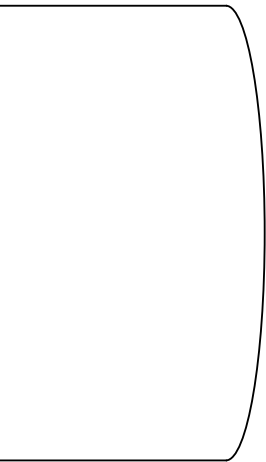

III. atala.

Benetako pobrezia

1. MANTENTZE-ARAZOEN ETA METATZE-ARAZOEN ARTEKO HARREMANA

Orain arte ikusitakoaren arabera, mantentze-pobreziaren eta metatze-pobreziaren PGDI-ren adierazleak oso ongi egokitzen dira pobreziaren fenomenoaren neurketara eta herritarrek fenomeno horretaz duten pertzepziora. Adierazle horiek aztertzean, ordea, kontuan izan behar da hor aurrean ditugunak arrisku-egoera objektiboak direla, kasuetako bakoitzean erabat finkatutako pobrezia-errealitateak baino gehiago. Garbi frogatuta geratu da, gainera, pobreziaren bi dimentsioak estuki erlazionatuta daudela elkarrekin, eta fenomeno bat eta bakarraren parte direla biak.

Egia esan, metatze-pobreziaren eta mantentze-pobreziaren errealitate biak batera kontuan hartzea lagungarria gertatzen da oso, ongizate kontuetan, errealitate objektiboen eta pertzepzio subjektiboen arteko harremana ulertzeko eta, horren bitartez, pobreziak eta prekaritateak gure gizarteetan duten esanahi errealaz jabetzeko. Zentzu horretan, herritarrez pobrezia-egoerez edo ongizate-gabeziako egoerez duten pertzepzio handiago edo txikiagoarekin estuki erlazionatzen diren gabezi handiago edo txikiagoko egoeren mailaketa ezar daiteke.

Helburu horretarako, hona hemen, mantentze eta metatze dimentsio biak kontuan hartuta, pobreziaren/ongizatearen eskalan etxeek duten lekuarekiko pertzepzio subjektiboa eta egoera objektiboak elkarrekin erlazionatzen dituen laburpen-koadro bat.

18. TAULA

Pobrezia-egoeren pertzepzio subjektiboa, bai mantentze-egoera bai metatze- egoera kontuan hartzen dituen errealitate objektiboen arabera. 1996-2008 denboraldirako batez bestekoa

(Talde bakoitzean arazoa duten etxe-kopurua ehunekotan)

Egoera objektibo mota (mantentzea eta metatzea)	Pertzepzio subjektiboa		Etxe-kopurua ehunekotan
	Gutxienez pobre samarra	Erosotasuna	
Metatze-pobrezia/mantentze-ongizaterik eza	74,7	0,0	1,0
Mantentze-pobrezia/< metatze-batez bestekoa	60,6	0,0	1,4
Metatze-pobrezia/mantentze-ongizatea	40,2	5,9	0,5
Mantentze-pobrezia/metatze-ongizatea	31,4	7,2	3,0
Mantentze-ongizaterik eza/< metatze-batez bestekoa	30,3	2,8	3,5
Mantentze-ongizaterik eza/metatze-ongizatea	13,3	17,6	16,2
Mantentze-ongizatea/< metatze-batez bestekoa	13,3	19,9	5,7
Ongizatea edo ia ongizatea bi dimentsioetan	1,9	58,0	68,7

Iturria: PGDI 1996-2008.

Nabarmendu beharreko funtsezko ondorioa da etxeek mantentze eta metatze aldagaiekiko duten posizioa modu bateratutan kontuan hartzeak aukera ematen duela haiek objektiboki sailkatzeko gabezia-maila handienetik txikienerainoko eskala batean. Mailaketa hori, gainera, estuki erlazionatuta dago pobrezia-aren bizipenaren pertzepzio-maila subjektibo handiago edo txikiago batekin.

Maila honetan, hiru egoera bereiz daitezke, zein baino zein desberdina. Lehenik eta behin, pobrezia-aren pertzepzio subjektibo maioritario batekin lotutako errealitateak fenomenoaren bi dimentsioetako baten presentzia objektiboarekin elkartzeko dira, baldin eta beste dimentsioan pobrezia-egoera edo ongizate-gabeziako egoera bat ere ematen bada. Beste muturrean ongizate-eskalako goiko mailetan dauden etxeak kokatzen dira, bai metatze-dimentsioan bai mantentze-dimentsioan. Kasu horietan erosotasunaren eta bizimodu erosoaren pertzepzioa gailentzen da beste guztien gainetik.

Sailkapen-eskala objektiboaren erdiko egoerak beren posizionamendu subjektiboarengatik nabarmentzen dira, sailkapeneko bi muturretatik urrun baitaude. Tarteko egoera horietan artean, batez bestekoaren azpitik dagoen taldea da nagusi. Taldeak ez du zeriku-

sirik ez pobrezia nagusi den egoera subjektiboekin ez erosotasun edo ongizate osoko egoerekin.

Aurreko biak baino heterogeneoagoa da ordea talde hau, eta pobrezia-aren pertzepzioa duten etxeen kopurua askoz handiagoa da bertan. Pertzepzio hori hiru zirkunstantzia jakinetan ematen da:

- Mantentze-ongizaterik ezako egoera bat batez bestekoaren azpitik nabarmen dagoen metatze-posizio batekin elkartzen denean (etxeen %30,3-k pobretzat jotzen dute beren burua).
- Metatze-ongizateko egoera bat mantentze-pobrezia-ko errealitate bati lotzen zaionean (etxeen % 31,4-k pobretzat jotzen dute beren burua).
- Mantentze-ongizateko egoera bat metatze-pobrezia-ko errealitate bati lotzen zaionean (etxeen %40,2-k pobretzat jotzen dute bere burua).

Dena dela, bi gauza nabarmendu behar dira. Batetik, ongizate-egoerak aintzat hartutako dimentsio horietakoren batean presentzia izateak garbi erakusten duenez, gehiengoak ez duela pobrezian bizi izanaren pertzepzioa; bestetik, ongizate-egoerara bere dimentsio guztietan iristeak —hau da, ongizate osoko egoeretara iristeak— eta ez beste ezerk dakarrela erosotasunaren eta bizimodu erosoaren pertzepzioa nagusi izatea.

2. BENETAKO POBREZIAREN PGDIREN ADIERAZLEAK

Orain arte aipatutako datuetatik ondorioztatzen denez, pobrezia-aren eta prekaritatearen azterketari ekiteko unean, kontuan izan behar da badirela konpentsazio-elementu batzuk pobrezia-dimentsio bateko edo besteko arrisku-egoera bat benetako pobrezia-egoeraren mendeko errealitate bihurtzea eragozten dutenak. PGDIren datuek erakusten dutenez, fenomenoaren bi dimentsioetako bateko ongizate-egoera batek pobrezia-arriskuko egoera baten presentzia berdin dezake beste dimentsioan, gutxieneko ongizate-mailara iristeko terminoetan. Hori mantentze-pobrezia-ko arrisku-egoeretan gertatzen da batez ere, pobrezia-mota horren osagai kointural nabarmena dela eta. Kasu horretan, ez da ahaztu behar badirela baliabide batzuk oinarritzko premien estaldurari aurre egiteko ohiko diru-sarreraren ordez erabil daitezkeenak, denboraldi batez behintzat.

Hori dela eta, arrisku-adierazleak ez ezik —Europar ikerketa aplikatuan gehien erabiltzen direnak dira— *benetako pobrezia* gisa defini genitzakeen adierazle erlatiboak iza-

tea ere komeni da, hau da, oinarrizko premiak behar bezala estalita ez dituzten egoera errealekin —eta ez soilik arrisku-egoerekin— zerikusia dutenak. *Benetako pobrezia* zirkunstantzia jakin batzuk adierazten ditu. Zirkunstantzia horietan, hain zuzen, pobrezia dimentsio batean edo bestean agertzen diren oinarrizko premiek behar bezalako estaldura izateko arrisku-egoerak ez dira behar bezala konpentsatu herritarren eguneroko bizitzan.

Horretarako, kontuan izan behar da pobrezia kasu espezifiko batzuetan baino ez dela izaten herritar gehienaren bizipena. Hori hala gertatzen da pobrezia bi dimentsioetan agertzen denean —bai mantentze-dimentsioan bai metatze-dimentsioan—, edo, bakar batean agerturik, horren dimentsio osagarrian ongizate osoko egoera batek konpentsatzen ez badu.

Orain arte aipaturiko aspektuak kontuan harturik, PGDIk benetako pobrezia bi adierazle mota eskaintzen ditu: bata, erabat objektiboa; bestean, informazio objektiboak kontuan hartzen ditu, egoera jakin batzuetan, interesatuek beraiek egoeraz duten pertzepzioa.

2.1. Benetako pobrezia adierazle objektiboa

Perspektiba historiko batean, posible da zehaztea bai zein diren pobrezia eta prekaritatearen bi dimentsioen (mantentzea eta metatzea) gurutzaketaren ondoriozko egoera espezifikoak, bai egoera horietatik zeinetan nagusituko den, epe luzean, egoera horiek pobrezia benetako bizipena dakartelako iritziari buruzko akordio maioritarioa. Helburu horretarako, mantentze-pobrezia/ongizatearen eskalako hiru posizioak (pobrezia, ongizaterik eza, ongizatea) eta metatze-pobrezia/ongizatearen eskalako lau posizioak (pobrezia, batez bestekoaren azpitik nabarmen, ongizatea ia-ia eta ongizatea) pare pare jartzen dira. Ondoren, gehien pobrezia-pertzepzio subjektiboak konbinazio posible guztietatik zeinetan irauten duen epe luzera aztertuko da, eraginpean hartutako etxeen artean.

Premisa horietatik abiatuta, PGDIk adierazle hertsiki objektibo bat aurkezten du, zeinak, arrisku-egoerez haratago, erkidegoan diren benetako pobrezia-egoeren inpaktuaren kalkulura hurbiltzeko aukera ematen baitigu. Honela definitzen da PGDI benetako pobrezia adierazle objektiboa:

«metatze-pobreziak jota dauden etheen ehunekoa, edo mantentze-pobreziako arazoak dituztenena, metatze-dimentsioan ongizate edo ia ongizateko egoera batek konpentsatuta ez baldin badaude».

Kasu horretan *benetako pobre* gisa hartzen dira metatze-pobreziak jota dauden pertsona guztiak, eta baita mantentze-pobreziako arrisku-egoeran bizi diren pertsonak ere, arrisku-egoera hori metatze-dimentsioaren ongizate edo ia ongizate-egoera bati lotzen ez baldin bazaio. Egiaztatuta dago egoera horietan —eta horietan baino ez— nagusitzen dela, epe luzean, pobreziak markatutako bizitza baten pertzepzioa.

2.2. Benetako pobrezia objektiboaren adierazlea, zirkunstantzia berezietara egokitua

PGDIk benetako pobreziaren adierazle alternatibo bat eskaintzen du. Adierazle horrek kontuan izaten ditu, zirkunstantzia berezietan, aintzat hartutako etheen pertzepzio subjektiboak. Hala, beraz, benetako pobrezia objektiboaren adierazlea pertzepzio subjektiboaren arabera egokitzen da sailkapen objektiboaren beraren eta etxeak pobrezia/ongizatearen eskalako posizioaz duen pertzepzioaren artean kontraesan nabarmena dagoela iradoki lezaketen zirkunstantzietan.

Horretarako, egokitu egin behar da *benetako pobrezia* objektiboaren adierazlea, sailkapen objektiboaren eta pertzepzio subjektiboaren arteko distortsioak asignazio objektiboaren ontasuna zalantzan jartzen dituen egoerak ere kontuan hartuak izan ahal daitezen. Hauek dira egokitzapena egiteko kontuan hartzen diren elementuak:

- Ez pobretzat jotzen dira metatze-pobreziaren egoera baten eraginpean egonik, egun mantentze-pobreziaren ongizate-baldintzetan bizi direna, etxe horretako egoera ekonomikoa eroso dela erabakitzen bada.
- Pobretzat jotzen dira mantentze-pobreziaren egoera baten eraginpean dauden lagunak, metatze-pobreziaren arabera ongizateko edo ia-ia ongizateko egoeran egonagatik ere, baldin eta beren burua pobretzat edo oso pobretzat jotzen badute, edo, beren burua nahiko pobretzat jo arren, oinarrizko premiei aurre egiteko beharrezkotzat jotzen duten gutxienekoa baino diru-sarrera txikiagoak badituzte.
- Pobretzat jotzen dira, halaber, mantentze-pobreziari dagokionez ongizaterik ez duten lagunak —baina pobreak ez direnak—, edo metatze-pobreziari dagokionez estutasunegoera garbian daudenak —baina pobreak ez direnak—, baldin eta beren burua

pobretzat jotzen badute eta eskura dituzten diru-sarrerak oinarrizko premiei aurre egiteko gutxienezkotzat jotzen dutena baino txikiagoak badira.

Errealitatean, adierazle honek eskaintzen dituen datuak adierazle hertsiki objektiboak eskaintzen dituenaren antzekoak dira. Adierazle objektibo egokituak badu ordea abantaila bat: informazio objektiboaren eta pertzepzio subjektiboaren arteko distortsioak direla eta, baliabide erabilgarriak gutxietsiak izan direla (datuak ezkutatu direlako, edo beste edozein egoera berezirengatik) adieraz litzaketen zirkunstantzia batzuk ezabatzen ditu pobreziaren eraginpean bizi diren taldeetatik. Aitzitik, zenbait momentutan adierazle objektiboek antzeman ez ditzaketen eta bereziki larriak diren zenbait egoera ikusteko aukera ematen du.

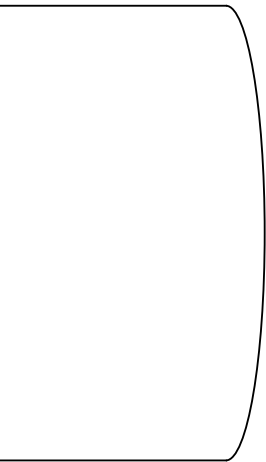

IV. atala.

Ezcutuko pobrezia eta prekaritatea

1. ALDERDI OROKORRAK

Pobreziari buruzko azterketak osatutako etxeetan zentratzen dira gehienbat. Dena dela, ekonomia-baliabide nahikorik ez duten pertsona, talde, edo kolektibo sozial batzuen pobrezia-arazoen eta prekariedade-arazoen bizitza independentea lortzeko zailtasunekin dute zerikusia. 1980 eta 2000 urte bitarteko testuinguru sozioekonomikoan —garai horretan, familia edo etxebizitza mantentzeko erantzukizunik ez zuten pertsonen erasaten zien batez ere langabezi masiboak— eskukotasun ekonomikoa lortzeko arazo horiek azterketarako erreferentzia-elementu garrantzitsuak izan ziren Euskadiko pobreziari buruzko azterketen eta estatistiken hasierafasean. Problematika hori aintzat hartu izan ez balitz, ezinezkoa izango zatekeen pobreziaren benetako eragina neurtzea. Horregatik guztiagatik, PGDIk arreta berezia eskaintzen dio ezkutuko pobrezia delakoaren azterketari.

Metodologiari dagokionez, aipaturiko arazo horren kezka ezkutuko pobrezia-arazoen neurketa zuzena egiteko beharra ekarri zuen berekin. 1986an, ESSDEren berrikuntzetako bat *ezkutuko pobrezia-moduak* deritzenen azterketa bultzatzea izan zen, hain zuzen. Helburu horretarako, galdetegi espezifiko bat prestatu zen unitate eta pertsona potentzialki independenteentzat, informazioa biltzeko prozedura bat, PGDIk gerora ere erabili izan duena.

Bere garaian, ESSDEk honela definitu zituen ezkutuko pobrezia arazoak: familia-unitate potentzialki independenteei familia independente bat eratzea erabakiz gero pobreziaren bizipena ekarriko lieketen zirkunstantziak.

Bere ondorioetan, azterketak iradokitzen zuen nolabaiteko lotura egon zitekeela ezkutuko pobreziaren eta krisi demografikoaren artean, krisi demografikoa ezkontza-tasa txikiak eragina izan, edo ugalkortasun-tasa txikiak eragina izan. Hori dela eta, gazteen artean benetako pobrezia kontrolatzeko hiru mekanismo azpimarratzen zituen, kontuan hartzeko moduko ondorioak zituztenak prozesu demografikoetan: ezkongabetasunaren luzapena, gurasoen etxetik irteteko adinaren atzerapena, are ezkonduetako gazte batzuen kasuan ere, eta jaiotza-kontrola.

1996ko PGDIIn, arazo horiei buruzko azterketa gehiago egitea erabaki zen, etxe independente bat izateko nahia badagoela kontua hartuta, horretarako behar adina baliabide ekonomiko ez izateak nahia gauzatzea eragozten badu ere. 1996ko ikerketak agerian utzi

zuen berriro arazoak bere hartan jarraitzen zuela, bai pobreziari dagokionez bai gainerrako prekarietate-egoerei dagokienez. Hori dela eta, 2000, 2004 eta 2008 urteetako ikerketetan, PGDIk berriro sakondu zuen gai horren azterketan.

2004. urtetik aurrera, ordea, zabaldu egin zen ezkutuko pobreziaren eta prekarietatearen azterketarekiko hurbilketa ikuspegia. Hauek dira azterketan sartutako bi ikerketalero berriak: batetik, etxeko baliabideen barne-banaketa, eta, bestetik, pertsona bakoitzari dagozkion batez besteko diru-sarrerekin loturiko bai pobrezia-arrisku potentziala bai prekarietate-arrisku potentziala.

Laburbilduz, PGDIko ezkutuko pobreziaren azterketarekiko azken hurbilketan, hau izan da helburu nagusia berriro: egun bizi diren etxetik independizatzeko prozesua aurrera eramanez gero, pobrezia-egoeren eta prekarietate-egoeren eraginpean biziko ziren pertsonak detektatzea. Dena dela, helburu horren osagarri, adierazle berri batzuk sartu dira: mantentze-pobreziaren banakako adierazleak, batetik, eta etxeko baliabide erabilgarrien bidezko banaketarik ezarekin lotutako adierazleak, bestetik.

2. EZKUTUKO POBREZIAREN ETA PREKARIETATEAREN PGDIREN ADIERAZLEAK

PGDIk ezkutuko pobreziaren eta prekarietatearen azterketarekin lotuta dauden hiru adierazle-mota eskaintzen ditu egun.

2.1. Mantentze-pobreziaren eta ongizate-gabeziaren adierazle indibiduala

Zenbait autorek iradoki dute ikuspegi indibidual huts batetik hurbiltzea pobreziaren eta prekarietate ekonomikoaren azterketara, eta, horretarako, pertsona bakoitzaren diru-sarrera pertsonalen arabera neurtzea pobreziaongizate eskalan pertsona horri legokiokeen posizioa, etxeko gainerako kideen diru-sarrerak alde batera utzita.

Hori dela eta, PGDIIn, mantentze-pobreziaren eta ongizate-gabeziaren arrisku-egoera indibidualen presentzia zehazteko, hurbilketa metodologiko orokorrean bakarrik bizi diren pertsonen dagozkien pobreziaren eta ongizate-gabeziaren atalaseak aplikatzen zaizkio bizilekua EAEn duen pertsona bakoitzari, diru-sarrerak pertsonalak soilik kontuan hartu-

rik. Hurbilketa horretan bezala, kontuan hartzen da erreferentzia-pertsonaren adin-taldea (45 urtez azpikoak, 45 -64 urte bitartekoak, eta 65 urtez gorakoak)²⁴.

Zentzu hertsian, 25 urtez gorako edo ikasleak ez diren 25 urtez azpiko EAeko herritarrentzat bizimodu independente batera bakarrik iristeak dakarren arrisku-maila indibiduala erakusten du adierazleak. Arriskua mantentze-pobrezia potentzialaren eta/edo mantentze-pobrezia potentzialik ezaren terminoetan neurtzen da.

Adierazlea interesgarria da pertsona bakoitzak pobrezia/ongizate eskalan hartzen duen posizioa neurtzeko, etxebizitza berez den konpentsazio-elementua —edo zama-elementua— alde batera utzita. Hori dela eta, normalean erabiltzen den ikuspegi indibidualetik eratortzen dena baino hurbilketa zuzenagoa eskaintzen die arrisku-talde indibidualari. Arrisku-talde indibidualan, etxeko diru-sarrerara erabilgarriak proportzionalki banatzen dira —hartutako baliokidetasun-ereduaren arabera— bertan bizi diren kideen artean. Horrek, errealtatean, pertsona bakoitzari bera bizi den etxeko pobrezia/ongizate eskalan dagokion posizio orokorra izendatzea dakar.

Hala ere, esan beharra dago ez zaiola inola ere balio absoluturik eman behar adierazle horri, balio orientagarria eta konparatiboa baizik. Ez da ahaztu behar produkzio-sistemaren sartzeko moduei eta diru-sarrerak lortzeko mekanismoetara iristeko bideei eragiten dieten erabaki indibidualak asko zentzuzkoak bihurtzen direla erabaki partekatuen testuinguru batean. Elkarrekin bizitzeko erabakia, berriz, ezin dudatzeko errealtatea da kasurik gehienetan, ez zirkunstanziek ezarria, eta hori dela eta, hemen proposatutako ikuspegitik eratortzen diren arrisku-egoera indibidualak ariketa teoriko hutsa dira, azken batean. Horregatik guztiagatik, adierazleak eskaintzen dituen datuek ez dituzte, zentzu hertsian, ez pobrezia edo prekariedade potentzialeko errealtateak, ez ezkutuko pobrezia-errealtateak edo prekariedade-errealtateak islatzen beti. Erreferentzia-adierazleak erakutsi nahi duena da, batez ere, zein diren abiapuntu-egoera potentzialki prekarioagoan dauden taldeak.

²⁴ Prozedura hori koherentea da PGDIren hurbilketari dagokionez. Hala ere, adineko pertsonen kasuan, hau da, adin-taldekako pobrezia eta ongizate-gabeziaren atalaseek etxebizitza-gastuen garrantzia gutxitzea islatzen duten kasuetan, litekeena da adin-taldekako atalase-sistemaren aplikazioak aztertutako pobrezia indibidualaren eragina gutxien modu batean edo bestean. Atalase bakarrak aplikatzeak, ordea, ez luke, ezta ere, arazoa konponduko. Izan ere, gastuen murrizketak zerikusi handia du adin batekoen eta bestekoen bizimoduan dauden desberdintasunekin.

2.2. Desoreka-adierazlea baliabideen barnebanaketan

Pobrezia eta prekarietatearen azterketarekiko hurbilketa estatistikoek ez dituzte kontuan hartzen etheen barruko baliabideen banaketan sor daitezkeen genero-desberdintasunak, edo beste aldagai batzuekin lotutako gorabeherak. Gabezia hori neurri batean konpontzen saiatzeko, galdera bat egiten da lehen aldiz 2004ko PGDIIn, baliabideetara modu ez-par-tekatuan iristeak sortzen dituen arazoen eraginaren estimaziora hurbiltzeko.

Berrikuntza emakumearen problematikan zentratzen da. Gaiari heltzean, bikotekidearekin bizi diren emakumeei buruzko erantzunak hartzen diren kontuan. Emakume horiek etxeko talde nagusiari atxikita daude, eta informatzaile zuzenak dira galdeketa prozesuan. Kasu horietan, interesatuei galdetzen zaie ea beren bikoteak erabiltzen dituzten baldintza berdinetan erabil ditzaketen beraiek etxeko baliabideak.

2.3. Independizazio-arazoen adierazleak

PGDIko ezkutuko pobrezia eta prekarietatearen azterketarako ikuspuntu originala independizazio-arazoekin loturik dago. Kasu horretan, ezkutuko pobrezia eta prekarie-tateak independizazio-prozesuen blokeoaren ondorioz estalita geratzen diren pobrezia eta ongizate-gabeziako errealitate potentzialei egiten die erreferentzia, blokeo horren hel-buruetako bat pobrezia edo ongizate gabeziako egoeren bizipenak saihestea delarik, hain zuzen.

Ezkutuko pobrezia eta prekarietate mota horrekiko hurbilketa egiteko, PGDIk azken gal-dera bat sartzen du, eta galdetzen du ea etxeko norbaitek etxe independente batean bizi nahiko lukeen, eta ea ezin duen horrela bizitzea lortu baliabide ekonomiko nahikorik ez duelako. Erreferentzia-taldeari galdetegi osagarri bat aplikatzen zaio orduan, detektatu-tako arazoarekin zerikusia duten zirkunstantziak neurtzera zuzendua²⁵.

Nahiz eta independizazioari buruzko galdetegiak detektatutako egoerak modu zabalago batean aztertzei aukera eskaini, ezkutuko pobrezia eta prekarietatearen adierazleak tratamendua, errealitatean, etxe independentea sortzeko behar adinako diru-sarrerarik ez

²⁵ Independizazio-arazoak neurtzeko galdetegi 18-38 urte bitarteko pertsona-lagin batez osatutako kontrol-talde bati ere aplikatzen zaio. Pertsona horiek inkesta orokorrean etxekoek potentzialki in-dependente gisa definitu ez dituzten pertsona landunak behar duten izan.

dutela dioten pertsonengan zentratzen da, horretarako beharrezkoak diren baliabide ekonomiko pertsonalak izanez gero, urtebeteko epean etxe propioa sortuko luketela (ziur asko edo erabat ziur) diotenengan batez ere. Kasu horretan, etxe berria sortzeko ahalmena izan dezaketen pertsonen diru-sarrera erabilgarrien arabera neurtzen da pobrezia-egoera edo ongizate-gabeziako egoera baten presentzia. Hala, PGDIren metodoaren arabera orokorki finkatutako atalase-sisteman oinarritu hartuta kalkulaturako mantentze-adierazleak eskaintzen dira.

Gainera, osagarri moduan, metatze-dimentsioarekin zerikusia duten adierazleak eskaintzen dira, batez ere etxebizitza propioa lortzeko arazoari dagokionez, ekipamendu-maila eta aurrezkiak erabiltzeko aukera kontuan harturik, hala behar izanez gero.



Bigarren zatia.

POBRETASUN ETA
PREKARIETATE
ADIERAZLEEN BILAKAERA

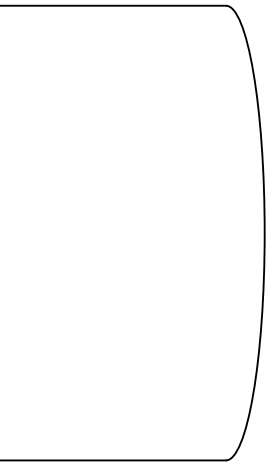

Atariko gogoetak

Azterketaren lehen zatian, PGDI bereizten duten ezaugarri metodologikoak aurkezten dira, pobretasunaren eta prekarietatearen azterketaren hurbilketari dagokionez. Txostenaren ardatz nagusia den bigarren zati hone-tan, berriz, PGDI metodoaren aplikaziotik eratortzen diren emaitza nagusiak aztertuko dira, Eurostaten metodoari dagozkion emaitzekin konparatuz, hala behar denean. EAEko pobretasunak eta prekarietateak azken urteotan izan duten bilakaeraren azterketara bideratua bereziki, ikerketaren zati hau era hone-tan garatuko da:

1. Lehen kapituluan, PGDIren emaitzei buruzko aurkezpen orokor baten aurrerapeña egiten da, bi puntu nabarmenduz bereziki: 2008ko egoera, batetik, eta azkeneko hogeitazentzen zenbait adierazlek izan duten bilakaera, bestetik. Ikerketak gabeziaren adierazle nagusiak ez ezik, pobretasunaren eta prekarietatearen adierazleak ere aztertzen ditu, bere bi dimentsioetan: hau da, mantentze-dimentsioan eta metatze-dimentsioan. Bestalde, benetako pobretasunaren adierazleei buruzko informazio sintetikoa ere sartu da.
2. Bigarren kapituluan, pobretasunaren eta prekarietatearen arrisku-egoerei buruzko azterketa zehatza eskaintzen da, eta aintzat hartzen dira, halaber, gertaera horien barnebanaketarekin zerikusia duten alderdiak. Arrisku-taldeak zehatz-mehatz ezaugarritzeko, aldagai demografiko desberdinak hartzen dira kontuan, bai etxebizitzaren ezaugarri orokorrekin zerikusia dutenak (familia-talde mota, etxean adingabeko seme-alabarik izan edo ez), bai etxeko pertsona nagusiarekin zerikusia dutenak (sexua, adina, nazionalitatea). Orobat aztertzen dira lanarekin zerikusia duten alderdi batzuk, hala nola ikasketa-maila eta lanbidearen ezaugarriak. Testuinguru horren barruan, etxeko pertsona nagusiari eta biztanleria okupatuaren ezaugarri orokorrei buruzko alderdiak hartzen dira kontuan. Jarduera, okupazio eta langabeziari buruzko informazio guztia kontuan izan nahi duen hurbilketa labur bat ere sartzen da.

Aipaturiko aldagai demografiko eta okupazionaletik abiatuta, aldagai soziodemografiko batzuk taxutzen dira, pobretasun-arriskuaren eta prekarietate-arriskuaren aurrean biztanleriak bizi duen egoerari buruzko erabateko ikuspegia eskaintzeko. Kapitulu horretan orobat hartzen dira kontuan pobretasunaren eta prekarietatearen inplikazio territorialak, eta, gainera, EAEko lurralde historiko eta eskualde guztiei buruzko datuak eskaintzen dira.

Aurrekoan bezala, 2008ko egoera ez ezik bilakaera-alderdi aipagarrienak ere azterzen dira bigarren kapitulu honetan.

3. Hirugarren kapituluaren pobretasunaren eta prekaritatearen determinante ekonomiko nagusiei buruzko datuak eskaintzen dira. Horretarako, diru-sarreraren iturriari, transferentzia sozialen eraginari, eta etxebizitza eskuratzeko eta mantentzeko arazoei buruzko alderdiak hartzen dira kontuan.
4. Laugarren kapituluak, berriz, ezkutuko pobretasunaren azterketarekin lotuta dauden alderdi batzuei heltzen die. Mantentze-pobretasunaren arrisku-mailari buruzko datuak aurkezten dira, pobretasun-mota horrek honako gai hauekin zerikusia duen kasuetarako: diru-sarrera pertsonalak, baliabide horien barne-banaketan dauden desorekak, eta bizimodu independentea izateko behar adinako diru-sarrerarik ez dutela adierazten duten taldeetan antzemandako independizazio-arazoak.
5. Txostenaren bigarren zatia Euskadik egun Europako testuinguruan duen egoerari buruzko kapitulu batekin amaitzen da. Kapitulu hori txostenaren azken zatiaren aurrean dago, eta azken zatia txostenak eskaintako emaitza nagusiei buruzko eztabaidan zentratua dago.

Esan beharra dago ikerketaren bigarren zati honetan aurkezten den informazioa 2008. urtean zeuden pobretasunaren eta prekaritatearen atalaseei egokitutako datuei dagokiela. Hartutako ikuspuntuaren izaera ebolutiboa dela eta, oinarri-oinarrizkoa da ahalik eta informaziorik homoginoa erabiltzea. Homogeneizazio-premia begien bistakoa da honako bi arrazoi hauengatik. Lehenik eta behin, PGDIren aplikazioan zehar, emaitzei eragin dieten, arin bada ere, doikuntza metodologikoak sartu dira. Errealitate honek PGDIren lehen operazioetan atalasea bi alditan kalkulatzeko prozesua baztertu izanari egiten dio erreferentzia batez ere. Bestalde, 1996ko ESSDEren bilakaera, PGDIren antzeko premisetan oinarrituta badago ere, funtsezko desberdintasun batzuegatik nabarmentzen da, hala atalaseen kalkuluan aintzat hartu beharreko adin-taldeen definizioan, nola metatze-pobretasunaren azterketari hurbiltzeko moduan.

Bigarrenik, nahiz eta datuek agerian ipini epe ertain eta luzeko pobretasun-atalasearen eta prekaritate-atalaseen izaera batez ere egonkorra, erkagarriak diren errealitateekin erlazionatuz, beraz, badira pertzepzio sozialetan eragina duten izaera koiunturaleko prozesu puntual batzuk aintzat hartu beharrekoak. Honako eragile koiuntural hauek aipa daitezke, adibide gisa: 1996ko krisi ekonomikoarekin lotutakoak, 2004an euroaren sarrearekin lotutakoak, eta 2008an hazkundearen mantsotzearekin eta norberaren jabetzako etxebizitzarako sarbidea lortzeko —edo etxebizitzarako sarbidea berritzeko— prozesu masiboarekin lotutakoak.

Epe luzeko hurbilketa erkatu batean beharbeharrezkoa da aipatutako baldintzak gainditzea. Abian jarritako doikuntza-prozesua 2008ko mantentze-pobretasunaren eta mantentze-prekarietatearen atalaseak PGDI eta ESSDEren aurreko operazioei aplikatzean oinarritu da. Honako bi aldagai hartu dira kontuan doikuntza-faktore gisa: ongizate-maila orokorra lortzeko batez besteko kostuan izan diren aldaketak, batetik, eta alokairukostu diferentzialak eta, okupatutako etxebizitzan, amortizazio-kostuak izateak edo ez izateak ongizate-maila horietan duen eragina, bestetik. Doikuntza horrek kontuan izan du, halaber, 1986ko ES SDEren metatze-pobretasunaren adierazleen estimazioaren egokitzapen-mekanismo bat sartzeko beharra, PGDIren hurbilketarekin erkatu ahal izateko. Doikuntza-adierazleak lortzeko erabilitako metodoa zehatz-mehatz deskribatzen da bigarren eranskinean.

Esan beharra dago, azkenik, txostenaren zati honetan egiten den azterketa ebolutiboa PGDI aplikatutako aldian oinarritzen dela batez ere, hau da, 1996-2008 bitarteko aldian. Hala ere, beharrezkoa zela pentsatu denean, eta ahal izan bada behintzat, kontuan hartu dira, baita ere, 1986ko ESSDEren emaitzak.



I. atala.

Pobretasunaren eta
prekarietatearen eragina

1. ARAZOAK MANTENTZE-DIMENTSIOAN

1.1. Gabezia-adierazleak

2008. urtean, euskal herritarren zati handi batek, biztanleriaren %20-30ak, arazoak ditu ongizatea lortzearekin zerikusia duten baldintzei behar bezala aurre egiteko.

Arazo horiek zerikusia dute, alde batetik, herritarren aisialdia eta astialdia gure gizartean espero den modukoa izatearekin. Herritarren %33a behar horiei aurre egiteko zailtasunak dituzten etxeetan bizi da: horietatik %22,9k ahalik eta gehien neurtuz asetzen ditu behar horiek, eta gainerako %10,1ek ez ditu inola ere asetzen. Arrazoi ekonomikoak direla eta, azkeneko hamabost egunetan aisialdiko ateraldi bat ere egin ez duten etxeetako biztanleak %15,3a dira, eta arrazoi berorrenatik astebeteko oporraldirik ere egin ez dutenak %20,3a.

Gabezia horiek, bestalde, ustekabeko gastu handi samarrak izateko posibilitateak sortzen duen segurtasunik ezarekin dute zerikusia. Horiek horrela, herritarren %34,8a gastu horiei aurreko egiteko behar adinako baliabiderik ez dutela adierazten duten etxeetan bizi da.

Aipagarria da, baita ere, nahiz eta kopuruz aurrekoak baino askoz gutxiago izan, herritarren %11,4a beren ohiko betebeharrak eta gastuei behar bezala aurre egiteko zailtasunak dituzten etxeetan bizi dela. Aisialdirako gastuak murriztu behar izan dituzten etxeetako pertsona-kopurua ere antzekoa da: biztanleria osoaren %10,2a. Herritarren %8,1ek oinarrizko gastuak murriztu behar izan ditu azkeneko urtean.

Kontuan hartzekoa da ere oinarrizko premiak asetzeko arazo larriak izaten jarraitzen duen euskal herritarren kopurua, biztanleria osoaren %3aren eta %5aren artean baitago. Hauek dira arazo nagusiak:

- Elikadura-arazo larriek edo oso larriek era-gin handia izaten jarraitzen dute. Euskal herritarren %5,7ak FSS eskalan zehaztuta dauden elikadura-segurtasunik ezaren inguruko arazoetako bat izan du azkeneko hamabi hilabeteetan.
- Euskal herritarren %3,7a arazo ekonomikoak direla-eta azkeneko hamabi hilabeteetan bigarren eskuko jantziz hornitu direla adierazi duten etxeetan bizi da.

19. TAULA

Mantentze-dimentsioko gabezia-adierazle espezifiko batzuen bilakaera. 1986-2008

Familia-etxebizitzetan bizi diren lagunak (arazo horren eraginpean dagoen pertsona-kopurua ehunekotan)

Gabezia-adierazle espezifikoak	1986	1996	2000	2004	2008
Ohiko betebeharrak betetzeko eta ohiko gastuei aurreko egiteko zailtasunak	—	9,3	9,2	13,1	11,4
Oinarrizko gastuak murriztu beharra	28,8	7,0	6,3	9,1	8,1
Egun ezin aurre egin oinarrizko gastuei	—	3,6	6,9	5,4	3,1
Elikagaiak eskuratzeko arazoak (azkeneko 12 hilabeteetan)					
<i>FSS adierazleak</i>					
Elikadura-arazo larriak	—	ND	2,4	2,5	3,5
Elikadura-arazo oso larriak	—	ND	1,1	2,7	2,1
FSS segurtasun-gabeziaren arazoak guztira	—	ND	3,5	5,2	5,7
<i>EU-SILC adierazleak</i>					
Gutxienez bi egunean behin proteinarik jateko aukerarik ez	—	ND	ND	3,4	2,3
Arazo larriak: Ohiko betebeharrak eta gastuen estaldura					
Ordaindu gabeko ordainketak edo ordainketa-atzerapenak	2,6	2,0	2,3	2,7	2,9
Argi-hornidura, ur-hornidura edota telefonoa etetea	2,6	0,8	1,1	1,1	1,6
Ondasun-bahimendua	—	0,2	0,6	0,3	0,3
Jabegoak saldu eta etxez edo eskolaz aldatu beharra	3,4	0,6	0,6	0,5	0,3
Iraupeneko bizi-mailarekin lotutako beste arazo batzuk					
Bigarren eskuko arropak erabiltzera jo beharra (azkeneko 12 hilabeteetan)	—	5,1	3,7	5,8	3,7
Azken neguan egun batzuetan hotzak egotea	—	4,2	5,3	5,5	4,1
Aisialdia izateko arazoak					
Aisia-beharrak asetzeko ezintasuna	—	8,3	8,4	10,5	10,1
Ahalik eta gehien neurtu beharra, beharrok aseko badituzte	—	23,4	18,4	20,6	22,9
Aisialdia izateko arazoak guztira	—	31,7	26,8	31,0	33,0
Arazo ekonomikoak direla-eta oporrik ez hartzea	—	27,8	19,4	19,7	20,3
Arazo ekonomikoak direla-eta aisialdiko ateraldirik ez egitea	—	20,8	11,2	9,9	15,3
Aisia eta astialdiko gastuak murriztea	27,0	8,3	7,8	11,3	10,2
Ustekabeko gastuei aurre egiteko ahalmena	—	ND	ND	39,5	34,8
Laguntza eskaera	11,6	4,3	4,6	7,1	6,4
Laguntza eskatzea lagun, auzo edo ahaideei	—	3,3	3,7	4,7	5,1
Laguntza eskatzea erakunde publiko edo pribatuei	—	2,1	2,2	4,0	3,5
Norberaren aurrezkien zati handi bat erabili behar izatea	—	3,3	3,8	5,4	4,7
Ohiz kanpoko kredituetara jo beharra	—	0,9	1,6	2,5	3,2
Zorrak izateko arriskua	—	1,6	1,1	1,3	1,4

- Arrazoi beroriengatik, euskal herritarren 4,1ek azkeneko neguan, egun batzuetan, hontzak egon dela adierazi du.
- Oro har, egun oinarrizko gastuei aurre egin ezin diotela adierazi duten etxeetan bizi diren herritarrak biztanleria osoaren %3,1a dira.

Aipatutako arazoei dagokionez, esan beharra dago herritarren %6,4a hirugarrengoei laguntza ekonomikoa eskatu behar izan dieten etxeetan bizi dela. Horietatik %5,1ek lagun, auzo edo ahaideengana jo du laguntza eske, eta %3,5ek, berriz, instituzio publiko edo pribatuetara. Beste %4,7ak bere aurrezkien zati handi bat erabili behar izan du eta %3,2ak ohiz kanpoko kredituak eskatu behar izan ditu.

Datuok erakusten dituzten zailtasunak gorabehera, prekarietatearen eta pobretasuna ekonomikoaren ondorio larrien eraginpean dagoen biztanle-portzentajea askoz txikiagoa da 2008. urtean:

- Elikadura-arazorik larrienek, gosearen pertzepzioarekin lotutakoek, biztanleriaren %2,1ean bakarrik izan zuten eragina aurreko hamabi hilabeteetan; proportzio hori guztiz koherentea da EU-SILC-en prekarietate-adierazlearen mailan: biztanleria egoiliarren %2,3a.
- Ordaindu gabeko ordainketek edo ordainketa-atzerapenek biztanleriaren %2,9an izan zuten eragina denbora-bitarte horretan, eta ur, argi, telefono eta abarren hornidura-etenekin zerikusia duten gertakariak, berriz, biztanleen %1,6an. Ez ohiko neurriak hartu behar izan dituzten etxeetako pertsonen proportzioa (jabetzak saldu, etxebizitzaz edo eskolaz aldatu) %0,3ra mugatzen da. Ondasunak bahitu dizkieten proportzioa ere %0,3koa da.

Orain arte aintzat hartutako adierazle espezifikoetan islatutako joerak orokortuz, PGDIK erabiltzen duen gabezia-adierazle sintetikoaren datuen arabera, 2008. urtean euskal herritarren %2,5a prekarietaterik larrieneko egoeran bizi da, %12,4a prekarietate-egoeran oinarrizko alderdietan, eta %6,7a prekarietate-egoeran hain oinarrizkoak ez diren alderdietan. Guztira, herritarren %21,6a prekarietate-mota baten eraginpean dago, mantentze-dimentsioari dagokionez, eta biztanleen %20,1a hain egoera prekarioan bizi ez bada ere, goian aipatutako zailtasun batzuk ditu oraindik ere.

Bilakaera datuek erakusten dutenez, gabeziaadierazle espezifikoek hobera egin zuten nabarmen 1986-2000 bitarteko urteetan, behera egin baitzuen gastuak murrizteko beharra zuten etxeetako pertsonen proportzioa. Egoera horretan zegoen biztanleriaren ehunekoak

%28,8tik %6,3ra egin zuen behera oinarrizko gastuei dagokienez, eta %27tik %7,8ra, berriz, aisiaz eta astialdiaz gozatzeko gastuei dagokienez.

20. TAULA

Mantentze-dimentsioko gabezia-adierazleen bilakaera. 1996-2008. Gabezia-adierazle sintetikoa

Familia-etxebizitzetan bizi diren lagunak (Ehuneko bertikalak)

Gabezia-mailak	1996	2000	2004	2008
Oso prekarioa	1,5	1,5	2,6	2,5
Prekarioa (oinarrizko alorretan)	15,3	11,9	14,8	12,4
Prekarioa (hain oinarrizkoak ez diren alorretan)	10,6	5,7	3,2	6,7
Ez hain prekarioa	22,9	17,9	20,1	20,1
Ez prekarioa	49,7	63,0	59,2	58,3
Guztira	100	100	100	100

Denbora-bitarte horretan behera egin zuen nabarmen mantentze-dimentsioko arazo larrien eraginpean zeuden etxeetako pertsonen ehunekoak. Argi, ur edo telefonoaren horniduran etenak pairatu zituzten pertsonen ehunekoak, adibidez, %2,6tik %1,1ra egin zuen behera 1986-2000 bitartean, eta jabetzak salduz, etxez aldatuz edo seme-alabak eskolaz aldatuz desmetatze-prozesuak pairatu zituztenen ehunekoak, berriz, %3,4tik %0,6ra. Askok murriztu zen, baita ere, laguntza eske beste pertsona batzuegana edo erakundeetara jo behar izan zuten etxeen ehunekoak ere: %11,6tik %4,6ra, hain zuzen. Zorrak izateko arriskuak ere behera egin zuen, 1996ko %1,6tik 2000ko %1,1era.

Aurrerabidea 1986-1996 bitarteko hamarraldian gertatu zen batez ere. 1996-2000 bitartean, berriz, hobekuntzak ez ziren hain nabarmenak izan; are gehiago, adierazle batzuen mailak hobera beharrean okerrera egin zuen, gutxi bada ere. 2000-2000 bitarteko urteetan, berriz, egoerak okerrera egin zuen nabarmen: oinarrizko premiak asetzeko arazoak zituzten etxeetako pertsonen ehunekoak gora egin zuen, eta, gainera, 1996-2000 bitartean aurreikusitako joera negatiboetako batzuk indartu antzemandako arazoak egin ziren orduan.

Izan ere, 2000 eta 2004 bitarteko urteetan %9,2tik %13,1era handitu zen ohiko beharrei eta gastuei aurre egiteko arazoak zituzten pertsonen proportzioa. Halaber, %6,3tik

%9,1era handitu zen oinarrizko gastuak murriztu behar izan zituzten etxeetako pertsonen proportzioa, eta %7,8tik %11,3ra, berriz, aisia izateko eta astialdiaz gozatzeko aukerarekin zerikusia zuten gastuak murriztu behar izan zituztenena.

Ongizate osoa lortzearekin zerikusi zuzena duten adierazleetako batzuek okerrera egin zuten, halaber, urte horietan. Aisia-beharrei aurre egiteko arazoak zituen biztanleriaren zatia %26,8tik %31ra handitu zen, eta behar horiek erabat ase gabe zeudela adierazten duen adierazlea, berriz, %10,5era iritsi zen 2004an, %8,5a inguru izanik 1996an eta 2000an. Hala ere, adierazle espezifiko batzuek bere hartan gelditzeko edo behera egiteko joera erakutsi zuten 200-2004 bitarteko urteetan, aurreko urteetan agerian ipinitako joera positiboa indartuz edo areagotuz. Horren haritik, hobera egiten dute nabarmen oporrak gozatzearekin eta aisialdiko ateraldiak egitearekin zerikusia duten adierazleek: arrazoi ekonomikoak direla eta oporrik hartzen ez duten pertsonen ehunekoak %27,8koa da 1996an, %19ko 2000an eta %20ko 2004an, eta aisialdiko ateraldirik egiten ez dutenena, berriz, %20,8koa 1996an eta %9,9koa 2004an.

Ongizatearekin lotutako adierazleen bilakaera ona hain nabaria izan ez zen bezala, oinarrizko premiak asetzearekin zerikusia duten adierazleen joera negatiboa oso nabarmena izan zen. Elikadura-arazoen, adibidez, goranzko joera nabarmena erakutsi zuten 2000-2004 bitartean. Inkesta egin aurreko hamabi hilabeteetan, herritarren %5,2ak egin behar izan zion aurre elikadura eskuratzeko segurtasungabeziako arazoren bati, 2000an (%3,5) baino askoz gehiagok, alegia. Gorakadarik handiena, gainera, elikadura eskuratzeko arazo oso larriak zituztenen artean eman zen: egoitza EAEn duten herritarren %1,1a izatetik %2,7a izatera igaro baitziren.

Beste adierazle batzuek oinarrizko premien estaldura-mailak 2000-2004 bitartean izan zuen gainbehera erakusten dute. Hala, gora egin zuen bigarren eskuko jantziak erabiltzeko joerak (%3,7tik %5,8ra), eta gora egin zuen, halaber, hotzaren pertzepzioak, arazo ekonomikoak direla eta (%5,3tik %5,5ra, 1996ko %4,2aren gainetik). Nahiz eta oso gorakada deigarria ez izan, zorrak egiteko arriskuak ere gora egin zuen: %1,1etik %1,3ra, hain zuzen.

Hala ere, nahiz eta egoerak, oro har, okerrera egin, hornidura-etenak edo ondasunen bahimendua pairatu zuten pertsonen ehunekoak, edota desmetatze-prozesuetara jo behar izan zutenenak ez zuten gora egin. Dena dela, 1996 eta 2004 bitartean, ordaindu gabeko ordainketei edo ordainketa-atzerapenei aurre egin beharrean direnen ehunekoak gora egin zuen: %2tik %2,7ra, hain zuzen.

Egoeraren gainbeheraren ezaugarrietako bat dirua eskuratzeko ez ohiko bideetara jotzeko beharra da. Hala, 1996 eta 200 bitartean, %3,3tik %5,4ra egin zuen gora beren aurrezkien zati handi bat baliatu behar izan zuten etxeetako pertsonen ehunekoak; %0,9tik %2,5era, kreditu berezietara jo behar izan zutenenak; eta %4,3tik %7,1era, berriz, hirugarrenen laguntza eskatu behar izan zutenenak. Gorakadarik nabarmenena laguntza eske erakundeetara jo zutenen artean eman zen ordea: herritarren %2,1a baitzen 1996an, eta %4a, berriz, 2004an. Laguntza eske lagun, auzo edo ahaideengana jo zutenak, berriz, herritarren %3,3a ziren 1996n, eta %4,7a, berriz, 2004an. Gorakadarik handiena 2000 eta 2004 bitarteko lau urteetan izan zen, baina okerrerako joera hori 1996 eta 2000 bitarteko urteetan nabarmendu zen jada.

Aintzat hartutako doikuntza-neurrien ondorio positiboa deigarria da, kontuan izanez gero, adierazle ia guztien bilakaera negatiboa gorabehera, oinarrizko premiak asetzeko ezintasuna adieraz zuten etxeetako pertsonen ehunekoak behera egin zuela 2000 eta 2004 bitartean: %6,9tik %5,4ra, hain zuzen. Hala ere, datuok gorakada nabarmena erakuste dute, 1996. urteko %3,6rekin alderatuz gero.

2004. urteko okerragotzearekin gorena iritsi zuen bilakaeraren ilun-argiak 2004-2008 bitarteko lau urteetan aienatuko ziren, neurri batean. Bitarte horretan indartu ziren, adibidez, aurreko urteetan antzemandako arazoak, aisialdi-baliabideak eskuratzeko orduan. Bere aisialdi-beharrak betetzen ez dituzten, edo ahalik eta gehien neurtuz baino betetzen ez dituzten etxeetako herritarren ehunekoak gorena jo zuen 2008. urtean (%33), eta aise gainditu zituen 2000ko eta 2004ko mailak, gabezia ekonomikoak direla eta oporrez edo asteko ateraldiez gozatzeko ezintasunaren inguruko arazoei dagokienez (herritarren %20,3a eta %15,3a, hurrenez hurren).

Nahiz eta 2004. urteko mailara iritsi ez, kanpoko laguntzetara eta aurrezkietara jo beharrean suertatu ziren pertsonen ehunekoa 1996-2000 bitartekoa baino askoz handiagoa izan zen: arazo horren eraginpean zeuden herritarren %6,4a eta %4,7a. Kreditu berezietara jotzeko beharrak 2008. urtean jo zuen goiena: herritarren %3,2ari eragiten baitzion, zorrak izateko arriskupean zeudenak %1,4a zirela. Ordaindu gabeen ehunekoak ere gorena jo zuen urte horretan bertan: %2,9.

Hala ere, kanpoko laguntzei, aurrezkiei, edota zorduntzeari esker, neurri batean behintzat, oinarrizko premien estaldurarekin zerikusia zuten adierazle gehienek hobera egin zuten denbora-bitarte horretan. 1996-2000 bitarteko aldiarekin konparatuta ehunekoak handiagoak badira ere, 2004. urtearekin alderatuta behera egiten du oinarrizko betebeh-

reñi eta ohiko gastuei aurreko egiteko zailtasunak dituzten etxeetako pertsonen kopurua, edota oinarritzko edo aisialdiko gastuak murrizteko beharra dutenena ere: %13,1etik %11,4ra; %9,1etik %8,1era; eta %11,3tik %10,2ra, hurrenez hurren. Hobekuntza hori are nabarmenagoa da adierazlerik oinarritzkoenak hartuz gero kontuan, 2008koak baitira 1986-2008 bitarteko aldiko daturik kaskarrenak. Oinarritzko gastuei aurre egin ezin dieten etxeetako pertsonen ehunekoa, adibidez, 1996-2000 bitartean %3,6tik %6,9ra handitu eta 2004an %5,4an eutsi ondoren, 2008. urtean %3,1eraino murriztu zen. Elikadura eskuratzeko segurtasun-gabeziak baizik ez ditu gezurtatzen premia oinarritzkoenekin zerikusia duten zailtasunen euste hori: FSS adierazlea %3,5ekoa baitzen 2000an, %5,2koa 2004an eta %5,7koa 2008an. Hala ere, segurtasungabezia mota larrienean behera egiten dute, 2004an ikusitakoarekin alderatuta behintzat.

Gabezia-adierazle sintetikoaren bilakaerak adierazle espezifikoek erakusten dituzten joera guztiak berresten ditu, 2000-2004 bitartean egoera orokorrak izan zuen gainbehera nabarmena bereziki. Hala, oso egoera prekarioan bizi zen biztanleriaren ehunekoa, 1996 eta 2000 bitartean %1,5 inguruko mailetan eutsi ondoren, %2,6raino handitu zen 2004an. Oinarritzko gauzetan prekaritate-arazoak zituzten etxeetako pertsonen ehunekoak ere, 1996-2000 bitartean %16,8tik %13,5era murriztu ondoren, gora egin zuen 2004an, %17,4ra iritsi zen. 2008. urtean oinarritzko arazoan eraginpean dauden pertsonen garrantzia %14,9ra murriztu bazen ere, zifra 2000. urteko %13,5a baino handiagoa da oraindik ere. Gainera, oso egoera prekarioan bizi diren herritarren ehunekoak ere bere hartan jarraitzen du (%2,5), hamarren bat baino ez baita murriztu 2004. urteaz geroztik. Ongizateari dagokionez, berriz, 2008. urtean asko murrizten da etxebizitza ez prekarioetan bizi diren herritarren garrantzia, 2000-2004 bitartean aurreikusitako beheranzko joerari eutsiz. Hala, egoera horretan bizi direnen proportzioa 2000ko %63tik eta 2004ko %59,2tik 2008ko %58,3raino murriztuz joan da.

1.2. Pobretasunaren eta ongizate-gabeziaren adierazle orokorrak

1.2.1. Pobretasunaren eta ongizate-gabeziaren tasak

Pobretasunaren eta prekaritatearen adierazleak sakonki aztertuz, biztanleria osoa erreferentziatuz harturik, PGDIren metodotik eratorritako datuek erakusten dute mantentze-pobretasunaren arriskuak %4,1eko eragina izan zuela 2008. urtean. Arriskua %14,6raino handitzen da, ongizate-gabeziako arazoei dagokienez. Zifra hori medianaren %60an oinarritzen den Eurostat metodoaren adierazleak ematen duenaren oso antzekoa da:

%14,8. Aldiz, %40aren adierazlea erabiliz gero, zifra %3,1era jaisten da, PGDI adierazlea baino puntu bat beherago, baina gainerako neurketa-metodoek eskaintzen dituzten emaitzekin nolabaiteko konbergentzia erakusten duen norabidean.

21. TAULA

Mantentze-dimentsioko pobretasunean eta/edo ongizate-gabezia erortzeko arriskuaren adierazleak. 2008

Etxeak eta familia-etxebizitzetan bizi diren herritarrak (Datu absolutuak eta eragin-mailak ehunekotan)

Adierazleak	Etxeak	Eragina (%)	Biztanleria	Eragina (%)
PGDIren metodoa				
Ongizate-gabezia	141.605	17,8	313.215	14,6
Pobretasuna	36.955	4,6	88.643	4,1
Eurostat/EB metodoa				
Pobretasuna erlatibo/ Diru-sarrera txikiak %60	137.007	17,2	318.161	14,8
Pobretasuna %40	23.753	3,0	66.540	3,1

Oharra: Pobretasuna erlatiboaren eta/edo ongizate-gabeziaren adierazleek pobreen kolektiboa hartzen dute bane.

Ongizatearekin zerikusia duten gabezia-adierazleek erakusten dituzten epe luzerako bilakaera-joerak berretsita geratzen dira, oro har, mantentze-dimentsioko ongizate-gabeziaren adierazleen bilakaera kontuan hartzean. Ongizate-gabeziaren arrisku-tasak asko beheratu dira 1986 eta 1996 bitartean: %43,8tik %35,4ra, hain zuzen. Beheraldi handiena 1996-2000 bitarteko lau urteetan gertatu zen. Azken urte horretan, arrisku-tasa %24,5ekoa zen. 2004. urtean %24,3an egonkortu ondoren, arrisku-tasa murrizteko prozesua abian jarri zen berriro azken lau urteko epean. Hala, mantentze-dimentsioko ongizate-gabeziaren tasa %14,6raino murriztu zen 2008an.

PGDI adierazle doituak orobat adierazten du pobretasun-tasen beharrezko nabarmen eta etengabea 1996 eta 2008 artean. Tasa doituak, %9,3koa 1996an, %6,3ra murriztu zen 2000an, %6,1era 2004an, eta %4,1era 2008an. Datuek erakusten dutenez, baina, 1986 eta 1996 bitartean mantentze-pobretasunaren eragina ez zen murriztu, nabarmen handitu baizik: %5,7tik %9,3ra. Aipatutako bilakaerak, gainera, ezin du ezkatatu 2004 eta 2008

bitartean, doitu gabeko terminoetan, izan den gorakada txikia, %3,5etik %4,1era handitu baita arrisku-maila.

Bereziki pobretasun-adierazleei dagokienez, aipatutako bilakaera hori gabezia-adierazleen bilakaerak berak gezurtatzen du neurri batean. Alde batetik, eskura ditugun gabezia-adierazle espezifikoei adierazten dutenez, 1986- 1996 bitartean egoerak hobera egin zuen, eta horrek esplikatu luke zergatik den 1996ko doitu gabeko pobretasun-tasa doitutakoa baino askoz txikiagoa (%4a eta %9,3a, hurrenez hurren), nahiz eta, aurrerago ikusiko dugun bezala, hobekuntza hori hamarraldi horretan izandako bilakaera positiboarekin lotuta egon, neurri handi batean. Bestetik, 2000-2004 aldiko pobretasunari buruzko datuak erakusten dutenez, urte horietan egoerak okerrera egin arren, herritarrek lehen aipatutako konpentsazio-mekanismo horiek eskuratzeko aukera izan zuten —aurrezkia, familiaren laguntza, instituzioen laguntza—, eta horrek, praktikan, indargabetu egin zuen gainbeheraldia, pobretasun-tasen mailaren beheranzko joera indartzuz.

2004 eta 2008 artean, azkenik, oinarrizko gabezien neurketarekin lotutako gabezia-adierazleen hobekuntzak lehenago esandakoarekin kontraesanean zegoela emango luke, doitu gabeko pobretasun-tasak izandako hazkundea ikusita. Doitutako adierazleak kontuan hartzean berretsita geratu da, ordea, pobretasun-adierazleen aldeko bilakaera azken aldian.

22. TAULA

Pobretasunaren eta/edo ongizate-gabeziaren arrisku-adierazleen bilakaera. PGDI adierazleak. 1986-2008

2008. urteko atalaseei doitutako datu orokorrak. Familia-etxebizitzetan bizi diren herritarrak (eragina ehunekoetan)

	1986	1996	2000	2004	2008
Doitu gabeko adierazle orokorrak					
PGDIren metodoa (ongizate-gabezia)	31,5	28,3	20,9	19,8	14,6
PGDIren metodoa (pobretasuna)	4,5	4,0	3,6	3,5	4,1
Doitutako adierazle orokorrak					
PGDIren metodoa (ongizate-gabezia)	43,8	35,4	24,5	24,3	14,6
PGDIren metodoa (pobretasuna)	5,7	9,3	6,3	6,1	4,1

Oharrak: Diru-sarrera txikien, pobretasuna erlatiboaren eta/edo ongizate-gabeziaren adierazleek pobreak hartzen dituzte barne. Doitu gabeko datuak berriro kalkulatu dira 1986-2000 aldirako, 2004tik aurrera sartutako aldatetara doitzeko.

Oro har, datuek erakusten dutenez, epe luzeko bilakaera oso positiboa da, bai pobretasunaren tasari dagokionez, bai ongizate-gabeziaren tasari dagokienez. Ongizate-gabeziaren adierazlearen kasuan, ordea, gainbehera askoz nabarmenagoa izango zen. Izan ere, 1996-2000 eta 2004-2008 bitarteko urteetan ongizate-gabeziako arazoek behera egin zuten nabarmen, baina gainbehera horrek zerikusia du, baita ere, 1986 eta 1996 bitartean eta, neurri txikiagoan, 2000 eta 2008 bitartean pobretasun-arriskuak izandako goranzko presioarekin.

PGDIk erakusten duen ongizate-gabeziaren tasen epe luzeko beheranzko joeraren aurrean, Eurostaten metodoek, berriz, zifren halako egonkortze bat erakusten dute ia aldi horretan guztian. Ongizate-gabezia edo diru-sarrera txikien adierazlea puntu eta erdi

2. GRAFIKOA

Mantentze-prekarietatea: 1986-2008 bitarteko pobretasun-arriskuaren eta ongizate-gabeziaren adierazle orokorren bilakaera. PGDI eta Eurostaten adierazleak

(Familia-etxebizitzetan bizi diren lagunengan izandako eragina ehunekotan)

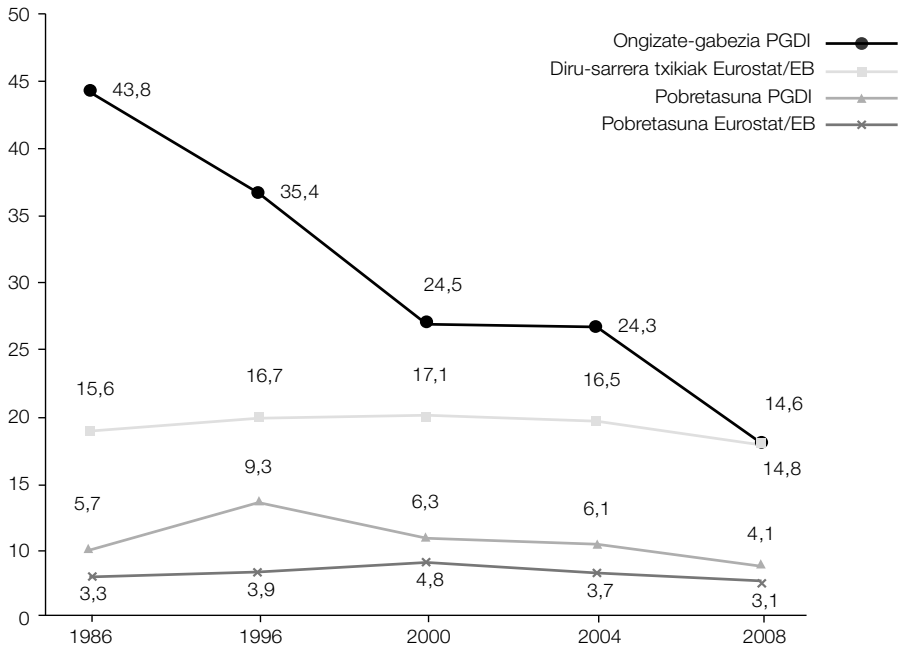

Oharra: PGDI adierazle doituak.

handitu zen 1986 eta 2000 bitartean: %15,6a (1986), %16,7a (1996) eta %17,1a (2000). Goranzko joera hori hautsi egin zen aurrerago, eta tasa horiek %16,5era eta %14,8ra jaitsi ziren —2004 eta 2008. urteetan, hurrenez hurren—, 1986ko maila baino zortzi hamarren gutxiago. Oro har, baina, diru-sarrera txikien tasak %15aren eta %17aren artean kokatutako tarte baten inguruan eutsi zion modu egonkor batean.

Eurostaten %40aren adierazleak joera hori bera erakusten du. Gauzak horrela, tasak %3,3tik %4,8ra igaro ziren 1986 eta 2000 urte bitartean, %3,7raino murriztu ziren 2004an, eta %3,1eraino 2004an. Horrenbestez, 1996. urtekoaren antzeko zifra batean gelditu ziren.

23. TAULA

Pobretasun-arriskuaren eta ongizate-gabeziaren adierazle orokorren bilakaera. Eurostaten adierazleak 1986-2008

Familia-etxebizitzetan bizi diren lagunak (Eragin-mailak ehunekotan)

Adierazleak	1986	1996	2000	2004	2008
Eurostat/EB metodoa (diru-sarrera txikiak)	15,6	16,7	17,1	16,5	14,8
Eurostat/EB metodoa (pobretasuna)	3,3	3,9	4,8	3,7	3,1

Oharra: Diru-sarrera txikien, pobretasun erlatiboaren eta/edo ongizate-gabeziaren adierazleek pobreen kolektiboa hartzen dute barnean.

1.2.2. Distantziaren eta desberdintasunaren adierazleak

Aurreko atalean aurkeztutako emaitzek aukera ematen digute oro har aztertzeko pobretasunaren eta ongizate-gabeziaren tasen bilakaera. Mantentze-prekarietatearen azterketa ez da mugatzen fenomenoaren eragin orokorra aintzat hartzera. Horretaz gainera, kontuan hartu behar ditu beste adierazle batzuk ere, diru-sarrera erabilgarrien eta pobretasunaren eta ongizate-gabeziaren adierazleen artean dagoen distantzia neurtzen dituztenak bereziki. Atal honetan aurkeztzen diren koadroetan, aintzat hartutako egoera desberdinen eragintasari dagozkion emaitza zehatzak eskaintzen dira —mantentze-dimentsioko pobretasuna eta ongizate-gabezia—, eta baita baliabide erabilgarrien eta ezarritako pobretasun eta ongizate-gabeziaren atalaseen artean dagoen distantziari dagozkionak ere —Sen adierazlea—. Orobat eskaintzen dira arrisku-taldeen arteko barne-gorabeherak neurtzen dituzten

adierazle konplexuagoen emaitzak, hala nola FGT edo Hagenaars adierazleek neurtzen dituztenak. Bereziki interesgarria da FGT (2) adierazlea. Adierazle horrek aukera ematen du kalkulatzeko nolako eragina izango luketen biztanleria osoan pobretasun eta ongizate-gabeziako egoera-arriskuan erortzeko dauden pertsonen, baldin eta oinarrizko premien inguruan egun dagoen desoreka diru-sarrerarik gabeko pertsona baliokideen terminoetan kalkulatuko balitz.

Prekarietate-egoeran dauden etxebizitzaren errenta erabilgarriaren eta pobretasunaren eta ongizate-gabeziaren atalaseen artean dagoen diferentzia neurtzen du Sen adierazleak. Pobretasun-arriskuan erortzeko dauden kolektiboen kasuan, diru-sarrera erabilgarriek %19,9ko distantzia erakusten dute, pobretasun-atalaseari dagokionez (%43,6koa, berriz, ongizate-gabeziaren atalaseari dagokionez). Pobretasun-arriskuan erortzeko dauden etxebizitzek pobretasun-arriskua gainditzeko behar diren diru-sarreraren %80,1a dute, eta gure gizartean espero izatekoa den gutxieneko ongizate-mailara hurbiltzeko behar diren %56,4a. Ongizate-atalaseari dagokionez, pobreak ez diren baina ongizate-gabeziako egoeran erortzeko arriskuan dauden etxeei eragiten dien desoreka %22,4ra iristen da.

24. TAULA

Prekarietate-egoera desberdinen intentsitatearen eta barne-desorekaren adierazleak. Sen, FGT eta Hagenaars adierazleak. 2008

Familia-etxebizitzetan bizi diren lagunak (Datuak ehunekoetan)

PGDIren adierazleak	PGDI metodoa	
	Pobretasun arriskua	Ongizate-gabeziako arriskua
H = Tasa orokorra q/n	4,1	14,6
I = Sen adierazlea (income poverty gap)	19,89	22,44
FGT (2) HI	0,82	3,27
FGT (3) HI	0,36	1,36
FGT (4) HI	0,26	0,88
Hagenaarsen adierazlea	0,20	0,57

FGT edo Hagenaars adierazleek, berriz, oso maila txikia erakusten dute 2008. urtean. Horrek esan nahi du EAEn, pobretasun-atalaserainoko tartea erlatiboki txiki dela arazo horren eraginpean bizi diren etxe eta pertsona gehienentzat, eta barne-desoreka erlati-

boki txiki bat dagoela arrisku-taldeen artean. FGT (2) adierazlea erreferentzia-adierazle nagusizat harturik, EAEko egoera hau da: metatzepobretasunak biztanleria osoan duen intzidentzia %0,82koa baino ez da, 2004. urtean termino ez-doituetan zegoena (%0,94) baino txikiagoa.

Epe erdi eta luzera, FGT (2) adierazlearen beheranzko joera nabarmentzen da batez ere. Pobretasunaren adierazleari dagokionez, adierazle doitua 1996ko %2,25etik, 2000ko %1,62ra, 2004ko %1,51era eta 2008ko %0,82ra jaitsi zen. Azken balio hori 1986an erre-
gistratutako maila (%1,52) baino nabarmen txikiagoa da lehen aldiz.

Ongizate-gabeziako adierazleei dagokienez, beherakada nabarmena izan da FGT (2) adierazleetan, 1986tik aurrera. Izan ere, adierazlea azken urte horretako %11,80tik, 1996ko %10,07ra, 2000 eta 2004ko %6,50 ingurura eta 2008ko %3,27ra jaitsi da.

Bilakaera horretan zehar datu bereziki adi erazgarria da Sen adierazleek 2008. urtean izandako beherakada nabarmena. Izan ere, beherakada horrek haustura nabarmena adi erazten du 1996-2004 bitarteko zifrekiko, urte horietako zifrak beren egonkortasunagatik bereizi baitziren batez ere. Nabarmendu beharreko beste datu bat da FGT (2) adierazleak nabarmen beheratu zirela 2004-2008 bitarteko aldi an, eta aldi horretan baino ez, berritik eratutako etxe edo famili en kopuruak gorakada nabarmena egin zuen garai batean. 1986 eta 1996 bitartean, berritik eratutako etxe edo familien kopuruak gorakada pobretasun-adierazleak izandako gorakada nabarmenari lotzen zaio; ongizate-gabeziaren adierazlea izan zen beheranzko joerari eutsi zion adierazle bakarra. Etxe-kopuruari dagokionez, 1996 eta 2000 urte bitartean izan zen egonkortzearen ondoren, 2000 eta 2004 bitartean nabarmen gora egin zuen berriro kopuru horrek. Kasu horretan, hazkunde demografikoa FGT (2) adierazleen egonkortze nabarmenari lotzen zaio, hala pobretasunari dagokionez nola ongizate-gabeziari dagokionez.

Beraz, nahiz eta 1986-1996 bitarteko hamarraldian eta 2000-2004 bitarteko laurtekoan arrisku-mailek goranzko joera erakutsi, eta nahiz eta, aldi berean, etxe berrien kopuru handi bat eratu, bi aldi horietako lehenengoan pobretasun-adierazleak gora egin zuen nabarmen —kontuan izan behar da garai horretan langabezia-tasa ere handia zela—; bigarren aldian, berriz, bertan behera gelditu ziren 1996-2000 bitartean egindako aurrerapenak —kontuan izan behar da garai hori etxebizitzak lortzeko zailtasunengatik nabarmendu zela batez ere—. 2004 eta 2008 bitartean bakarrik izan zen posible herritarrek bizitza independentea lortzeko prozesuan aurrera egitea eta, aldi berean, FGT (2) eta ongizate-gabeziako adierazleak nabarmen erortzea.

25. TAULA

**Mantentze-pobretasunaren eraginarekin lotutako
estatistika-adierazleak. 1986-2008**

Pobretasun-tasa, Sen adierazlea, FGT (2) adierazlea eta pobretasun-atalasera
iristeko baliabiderik ez duten pertsona baliokideak

Urtea	Pobretasun-tasa	Atalaserako distantzia Sen adierazlea	FGT (2) HI adierazlea	Baliabiderik ez duten pertsona baliokideak	Etxeen oinarria
1986	5,7	26,4	1,52	32.312	594.550
1996	9,3	24,2	2,25	47.837	674.954
2000	6,3	25,7	1,62	33.504	688.227
2004	6,1	24,8	1,51	31.382	742.753
2008	4,1	19,9	0,82	17.627	797.372

Oharra: Doitutako adierazleak.

26. TAULA

**Mantentze-dimentsioko ongizate-gabeziako egoeren eraginarekin
lotutako estatistika-adierazleak. 1986-2008**

Ongizate-gabeziako tasa, Sen adierazlea, FGT (2) adierazlea eta ongizate-atalasera
iristeko baliabiderik ez duten pertsona baliokideak

Urtea	Ongizate-gabeziako tasa	Atalaserako tartea Sen adierazlea	FGT (2) HI adierazlea	Baliabiderik ez duten pertsona baliokideak	Etxe-oinarria
1986	43,8	26,9	11,80	251.254	594.550
1996	35,4	28,4	10,07	213.543	674.954
2000	24,5	26,7	6,54	135.304	688.227
2004	24,3	26,9	6,53	136.060	742.753
2008	14,6	22,4	3,27	70.271	797.372

Oharra: Doitutako adierazleak.

2. ARAZOAK METATZE-DIMENTSIOAN

2.1. Gabezia-adierazleak

2.1.1. Ondare-baliabideak lortzeko zailtasunak

Hona euskal biztanleriaren ezaugarri deigarrienetako bat da: etxebizitza alde batera utzita, ondare-baliabideak lortzeko zailtasunak dituela oraindik ere.

Hauk dira horri buruzko daturik deigarrienak:

- Biztanleen %73,4a ondare-baliabide osagarriak ez duten etxeetan bizi da; hau da, ez bigarren egoitzarik, ez beste etxebizitzarik, ez lurrik eta abarrik ez duten etxeetan.
- Biztanleen %51,9ak ez du aurrezki handirik (1986. urteko 250.000 pezeten baliokidea), eta biztanleen %28,5ek ez du aurrezkerik batere.
- Nahiz eta etxebizitza jabetzan dutenak izan nagusi, biztanleen %41,7ak ez du hipoteka ordaintzea bukatu, edo aldizkako ordaintetarako egin behar dituen errentan hartua duen etxebizitzagatik edo egoera horrekin parekatuta dauden beste egoera batzuegatik.
- Biztanleen %14,8a arrazoi ekonomikoak direla-eta hamar urte baino gutxiagoko ibilgailua ez duten etxeetan bizi da.

Datu horiek ikusita, ez da hain harrigarria gertatzen egiaztatzea biztanleen %12,9a oso ondare-maila txikia duten etxeetan bizi dela eta biztanleen beste %13,3a ondare-maila txikia duten etxeetan. Gainerako %73,9ak ondare-maila normala edo normala baino handiagoa du, EAE barruan.

Bilakaeraren datuek guk hemen egindako gogoetarako batzuk osatzeko aukera ematen dute. 1986 eta 1996 bitartean, ondare-gabeziaren adierazle batzuek behera egin zuten nabarmen. Hori dela eta, gutxienez ibilgailu bat ere ez duten etxebizitzaren ehunekoak ere behera egin zuten nabarmen: %51,9tik %37,2ra. Behera egin zuen, halaber, bizi diren etxebizitzagatik errenta ordaindu behar duten edo, etxebizitza jabetzan izanda, hipoteka erabat ordainduta ez duten etxeen ehunekoak: %31,2tik %23,5era, hain zuzen. Dena dela, urte horietan, aldeko prozesu hori desmetatze-prozesuetara lotua dago, familia-aurrezki terminoetan. Hala, beren aurrezkiak 1986ko 250.000 pezetaren balio-kide izatera iristen ez diren etxeetako pertsonen ehunekoak gora egin zuen 1986 eta 1996 artean: %59,7tik %46,7ra.

27. TAULA

**Gabezia-adierazle espezifiko batzuen bilakaera (metatzea).
Ondare-balia-bideak lortzeko zailtasunak. 1986-2008**

Familia-etxebizitzetan bizi diren herritarrak (arazo hori duen pertsona-kopurua ehunekotan)

Gabezia-adierazleak	1986	1996	2000	2004	2008
Adierazle espezifikoak					
Erabat ordaindu gabeko jabetza, errenta, eta horien parekoak	31,2	23,5	26,7	34,0	41,7
1986ko 250.000 pezetaren baliokidea dena baino gehiagoko aurrezkirik gabe (1)	46,7	59,7	45,9	52,8	51,9
Aurrezkirik gabe	ND	42,7	29,8	33,8	28,5
Hamar urte baino gutxiagoko ibilgailurik gabe	51,9	37,2	39,3	38,8	38,7
Hamar urte baino gutxiagoko ibilgailurik gabe (arrazoi ekonomikoak direla eta)	ND	16,2	14,8	14,5	14,8
Bestelako ondare-baliabiderik gabe	ND	78,6	71,7	77,5	73,4
Adierazle sintetikoa					
Oso ondare txikia	ND	12,3	13,5	15,3	12,9
Ondare txikia	ND	11,2	14,9	12,1	13,3
Ondare normala edo normala baino handiagoa	ND	76,5	71,6	72,7	73,9

(1) Erreferentzia-urte bakoitzeko aurrezki baliokidearen datua mantentze-pobretasunari buruzko datuen estandarizazioan erabilitako doikuntza-adierazle orokorretatik abiatuta kalkulatzen da (ikus 2. eranskina).

1996 eta 2000 bitartean, ordea, behera egin zuen nabarmen aurrezkirik gabeko eta 1986. urteko 250.000 pezetaren baliokidea baino gutxiagoko aurrezkiak zituzten etxeen ehunekoak: %42,7tik %29,8ra eta %59,7tik %45,9ra, hurrenez hurren. Behera egin zuen, halaber, ondare-ondasun osagarriak batera gabeko etxeen ehunekoak, %78,6tik %71,7ra. Beherakada txikiagoa izan zuen, aldiz, 10 urte baino gutxiagoko ibilgailu bat gutxienez ez izatearen arrazoi ekonomikoak zela adierazten zuten etxeen ehunekoak: %16,2tik %14,8ra. Aldi horretan gora egin zuen adi erazle bakarria, gorakada txikia izan bazen ere, errenta, amortizazioak edo interesak ordaintzen ari ziren etxeen ehunekoak izan zen: %23,5etik %26,7ra.

1996-200 bitarteko laurtekoaren bilakaera positiboaren aurrean, 2000-2004 bitarteko bilakaerak ondarearen adierazleen gainbehera erlatiboki orokorra erakusten du. Alde batetik, gora egiten zuen nabarmen errenta eta hipoteka ordaindu beharra zuten etxeetako pertsonen ehunekoak, %34ko mailara iritsi arte. Nabarmen gora egiten zuen, halaber, aurrezkirik gabeko etxeetako pertsonen ehunekoak, eta baita 1986. urteko 250.000 pezetaren baliokidea baino gutxiagoko aurrezkiak zituztenena ere: %29,8tik %33,8ra eta %45,9tik %52,8ra, hurrenez hurren. Ibilgailua eskuratzeko kasuan bakarrik erakusten dute zifrek adierazleen egonkortze bat, are hobekuntza txiki bat ere: Arrazoi ekono-

mikoak direla eta 10 urte baino gutxiagoko ibilgailua ez duten etxeetako pertsonen ehunekoak %14,8tik %14,5era egin zuen behera lau urteko epean.

2004-2008 bitarteko aldirako eskura ditugun datuek ez dute halako hobekuntza nabarmenik erakusten euskal etheen ondare-mailan. Adibidez, gora egiten jarraitu zuen beren etxebizitza ordaintzen bukatu ez zuten edota etxebizitzagatik errenta ordaindu behar zuten etxeetako pertsonen ehunekoak: 2004ko %34tik 2008ko %41,7ra, hain zuzen (1986-2008 bitarteko aldiko ehunekorik handiena). Hala ere, behera egin zuen, gutxi bada ere, beste ondare-ondasunik ez zuten etxeetako pertsonen ehunekoak (%73,4tik %77,5era), eta baita, pixka bat gehiago, aurrezkirik gabeko etxeetako pertsonen ehunekoak. Kasu horretan, 2008ko %28,5a 1996-2008 bitarteko aldiko gutxieneko historikotzat har daiteke.

Ondare-arazoen adierazle sintetikoaren lehen datuak 1996koak dira. Daturik deigarriena oso maila txikiko ondare-egoeren etengabeko hazkundera da. Oso ondasun gutxi dituzten etxeetan bizi diren herritarren ehunekoa 1996ko %12,3tik 2000ko %13,5era eta 2004ko %15,3ra igaro zen. 1996 eta 2000 bitartean, gora egin zuen, halaber, ondasun gutxi edo oso gutxi dituzten etheen mende bizi diren pertsonen ehunekoa, %23,5etik %28,4ra, hain zuzen. 2004-2008 bitarteko aldirian, adierazle biek egin zuten hobera: %26,1ra jaitsi zen ondasun gutxi edo oso gutxi zituzten etxeetako pertsonen ehunekoak, eta %12,9ra oso ondasun gutxi zituzten etxeetan bizi zirenean. Zifra horiek urte jakin batean baino ez ziren hobetu: 1996an, hain zuzen. Ondaregoera apal edo oso apalen kasuan, 2004an hasi zen hobekuntza antzematen, %28,4tik %27,3ra jaitsi zelarik tasa.

Nolanahi ere, zifra horiek garbi erakusten dute biztanleriaren zati handi batek ondasun-maila txikia edo oso txikia duela. Horrek azaltzen du zergatik den hain handia oraindik balizko ustekabeko gastuei aurre egin behar izanez gero segurtasun-gabezia erakusten duen etxe-kopurua.

2.1.2. Etxebizitzako instalazioak, biziegokitasun-baldintzak eta ekipamendua

Ondasunen alorrean gertatzen denaren aldean, etxebizitzetarako instalazio, ekipamendu eta biziegokitasun-baldintza egokiak eskuratzeko orduan euskal herritarren gabeziak ez dira hain deigarriak. Hauek dira horri buruzko daturik aipagarrienak:

- Etxebizitza batean dauden instalazioak kontua harturik, oinarrizko instalazioen gabeziak
 - ur beroko instalazioa, instalazio elektrikoa, komun-ontzia edo o bainu-ontzia eta du-

txa— EAEko biztanleriaren %0,5ari edo gutxiagori eragiten die. Biztanleriaren %5,5 eta %7,5 arteko batek, berriz, hezetasunarekin edo argiztapen-faltarekin zerikusia duten arazoak ditu etxebizitzan. Gainera, biztanleriaren %11k zaratak edo kutsadurak eragindako arazoak ditu. Gehien zabaldua dagoen gabeziak etxebizitzaren azalera urriari egiten dio erreferentzia: 20 metro koadro erabilgarri baino gutxiago pertsona bakoitzeko. Kasu horretan, arazoak euskal herritarren %15ari eragiten dio. Oro har, biztanleriaren %6,5a biziegokitasun-arazo nabarmenak dituzten etxebizitzetan bizi da.

- Ekipamenduak direla eta, arazo ekonomikoetan oinarritutako gabeziek biztanleriaren %1ari edo gutxiagori eragiten diete oinarritzko ekipamenduak eskuratzeko orduan, hau da, hozkailua, sukaldea, garbigailua, labea/mikrouhin labea edo koloretako telebista eskuratzeko orduan.

Gabezia-maila deigarriagoa da hain oinarritzkoak ez diren ekipamenduak eskuratzeari dagokionez. Arazo ekonomikoek lepora dakizkiekeen gabeziek biztanleriaren %3ari eragiten diote, bideoa eskuratzeko ahalmenari dagokionez, %4,1ari, musika-katearen kasuan, eta %5,7ari, ordenagailuaren kasuan. Biztanleriaren %8ak ez du ontzi-garbigailurik, arazo ekonomikoak direla eta. Hori da mailarik goiena, aintzat hartutako adierazleen artean.

Etxebizitzako instalazio eta ekipamendu-arazoen adierazle sintetikoaren arabera, etxebizitzako arazo larriek biztanleria osoaren %1,5ari eragiten diote, eta pertsonen %9,5ak oso arazo larriak dituzte. Biztanleen %89ak ez du etxebizitza-arazorik, edota, baldin baditu, ez dira hain arazo larriak.

Aintzat hartutako adierazleen bilakaera aztertzerakoan, aipatu beharreko lehen gauza da hobekuntza nabarmen eta orokorra atzeman dela 1986 eta 1996 bitartean, instalazioen kalitate-adierazleetan eta etxebizitzan biziegokitasun-baldintzetan. Hain nabarmena ez izanik ere, behar baino txikiagoak diren etxebizitzetan bizi den herritarren ehunekoak ere behera egin du: %44,1etik %32,5era.

Geroko bilakaerak indartu egin zuen, oro har, oso egoera larrien geldialdia, eta, hori dela eta, 2004tik 2008ra bitarteko lau urteetan aurrerapen nabarmenak egin ziren. Hala, gutxieneko biziegokitasun-baldintzak betetzen ez dituzten edo behar bezala betetzen ez dituzten etxebizitzetan adierazleak 1996 eta 2004 bitartean %3aren eta %4aren artean mantendu ziren bitartean, handik aurrera behera egin zuen nabarmen, egungo %1,1eraino. Oro har, biziegokitasun-arazoak dituzten etxebizitzetan bizi diren pertsonen ehunekoak behera eginez joan da 1996 eta 2008 bitartean: %14koa izan zen 1996an eta 2000an, %10,9koa 2004an, eta %6,5koa 2008an. Behera egin du, halaber, bertan bizi direnek

Gabezia-adierazle espezifiko batzuen bilakaera (metatzea). Etxebizitzako instalazioak, biziegokitasun-baldintzak eta ekipamendua 1986-2008

Familia-etxebizitzetan bizi diren lagunak (arazo horien eraginpean dauden pertsonen proportzioa ehunekotan)

Gabezia-adierazleak	1986	1996	2000	2004	2008
Etxebizitzaren biziegokitasun-baldintza orokorrak					
<i>Euskadiko pobretasunari buruzko 25 urteko ikerketa</i>					
Ur beroko instalaziorik gabe	3,6	0,6	0,3	0,9	0,1
Instalazio elektrikorik gabe	—	0,0	0,0	0,2	0,0
Bainu-ontzi edo dutxarrik gabe	4,7	0,4	0,3	0,9	0,4
Komun-ontzi edo bainu-ontzi/dutxarrik gabe	—	0,4	0,3	0,9	0,4
<i>Biziegokitasun-baldintzak</i>					
Hezetasun-arazoak dituzten etxebizitzak	29,9	5,1	8,9	9,6	7,7
20 metro koadro baino gutxiagoko azalera pertsona bakoitzeko	44,1	32,5	28,5	21,3	15,0
Zaratak/kutsadura jasateko arriskua	—	20,2	20,2	16,0	11,0
Argiztatu gabe, argi nahikorik gabe	—	—	—	8,8	5,7
<i>Adierazle sintetikoak</i>					
Etxebizitzak ez ditu gutxieneko baldintzak betetzen edo ez behar bezala eta bi gabezia ditu instalazioetan	—	3,4	3,9	2,9	1,1
Etxebizitzak ez ditu behar bezala betetzen baldintzak eta gabezia bat du oinarriko instalazioetan	—	3,5	2,2	2,2	1,5
Etxebizitzak gutxieneko baldintzak betetzen ditu baina bi gabezia edo gehiago ditu instalazioetan	—	7,5	8,1	5,7	3,9
Biziegokitasun-arazo nabarmenak dituzten etxebizitza guztiak	—	14,4	14,2	10,9	6,5
Etxebizitzaren ekipamenduak					
<i>Adierazle espezifikoak (oinarriko ekipamenduak)</i>					
Hozkailua	59,2	0,1	0,1	0,8 (0,8)	0,1 (0,1)
Sukaldea	5,8	0,1	0,1	0,0 (0,0)	0,0 (0,0)
Arropa-garbigailua	6,0	0,6	0,3	0,3 (0,2)	0,1 (0,1)
Labea/mikrouhin-labea	—	4,6	5,2	5,1 (2,1)	1,8 (0,7)
Koloretako TB	26,4	0,7	0,4	1,2 (0,8)	0,4 (0,1)
<i>Adierazle espezifikoak (haina oinarriko ez diren ekipamenduak)</i>					
Ontzi-garbigailua	86,9	76,8	69,7	55,4 (11,5)	47,6 (8,0)
Bideoa	—	31,2	21,2	16,6 (4,3)	14,1 (3,0)
HIFI/Musika-katea	81,3	31,7	26,1	22,9 (7,1)	25,0 (4,1)
Ordenagailua	—	—	—	41,1 (9,7)	33,1 (5,7)
<i>Adierazle sintetikoak</i>					
Bi gabezia edo gehiago oinarriko instalazioetan	—	0,4	0,2	0,9	0,1
Gabezia bat oinarriko instalazioetan	—	2,2	1,7	2,1	1,1
Hiru gabezia edo gehiago hain oinarrikoak ez diren instalazioetan	—	12,9	6,5	9,4	5,0
Arazo nabarmenak dituzten etxebizitza guztiak	—	15,4	8,4	12,4	6,2
Etxebizitza-arazoan adierazle sintetikoak					
Oso larriak	—	3,7	4,2	3,5	1,5
Larriak	—	16,1	12,5	14,7	9,5
Ez hain larriak	—	38,2	36,3	31,0	25,8
Arazorik gabe	—	42,0	47,0	50,9	63,3

Oharra: Arrazoi ekonomikoekin lotutako ekipamendu-gabeziei buruzko datuak eskaintzen dira (parentesi artean) 2000 eta 2008 urteetarako.

behar baino txikiagoztat jotzen dituzten etxebizitzaren ehunekoa, 2008ko %15era iristeraino. Behera egin duen bezala, nabarmen, zarata eta kutsadura jasateko arriskua duten pertsonen ehunekoak: %20,2a 1996an eta 2000an, %16a 2004an, eta %11a 2008an. Hezetasun-ara-
zoak dituzten etxebizitzetan bizi diren pertsonen kopuruak urte askoan gora egin bazuen ere, 2008an behera egiten hasi zen: %5,1 (1996), %8,9 (2000), %9,6 (2004), %7,7 (2008).

Ekipamenduei buruzko datuen bilakaera ere 1986 eta 1996 bitartean atzemandako aurrerapen kualitatiboetatik nabarmentzen da, behera egin baitzuten oinarrizko ekipamenduak eskuratzeko gabezia-adierazleek, nabarmen behera, gainera. Hozkailuaren²⁶ kasua alde batera utzirik, 1986 eta 1996 artean %26,4tik %0,7ra jaitsi zen koloretako TBrik gabeko etxetako pertsonen ehunekoa. Sukaldeko etxetresna elektrikorik eta arropa-garbigailurik gabeko etxebizitzaren ehunekoa, berriz, %6 ingurutik %0,5 ingurura jaitsi zen. Hain oinarrizkoak ez diren ekipamenduei dagokienez ere beherakada nabaria izan da: musika-katerik gabeko etxebizitzetan bizi diren pertsonen ehunekoak, adibidez, %81,3tik %31,7ra jaitsi zen aintzat hartuko denbora-tarte horretan.

1996-2004 bitarteko aldiko joerek hain oinarrizkoak ez diren ekipamenduekin lotuta dauden gabezia-mailen beherakada progresiboa erakutsi zuten. Honako hau da gabeziaren bat zuten etxebizitzetan bizi ziren pertsonen ehunekoaren urte horietako bilakaera: ontzigarbigailurik ez zutenak %76,8tik %55,4ra jaitsi ziren, bideorik ez zutenak %31,2tik %16,6ra, eta musika-katerik ez zutenak %31,7tik %22,9ra. Oinarrizko alderdien adierazleei dagokienez, zifrek 1996an lortutako maila txikiak berretsi zituzten. Hala ere, deigarria izan zen 2000-2004 bitartean oinarrizko ekipamenduetan gabeziak zituzten herritarren ehunekoaren gorakada, txikia bada ere: %2tik %3ra igo baitzen gutxienez oinarrizko gabezia bat zuten etxebizitzaren ehunekoa. Lau urte horietan zehar gora egin zuen, halaber, hain oinarrizkoak ez diren ekipamenduetan hiru gabezia edo gehiago zituzten etxebizitzaren ehunekoa: %6,5etik %9,4ra, hain zuzen.

Azkeneko urte hauetan ere aurrerapen nabariak izan dira. Hala, 2004 eta 2008. urteen artean %0,9tik %0,1era jaitsi da oinarrizko ekipamenduetan bi gabezia edo gehiago dituzten etxebizitzetan bizi diren pertsonen ehunekoa, eta %2,1etik %1,1era, berriz, ekipamendu mota horiek eskuratzeko gabezia-arazoak dituztenena. Oinarrizko ekipamenduei buruzko gabezia-arazoak %1etik behera jaitsi dira kasu guztietan, eta hain oinarrizkoak ez diren ekipamenduei buruzkoak ere minimo historikoetara iristen dira.

²⁶ Kasu honetan, datuak ez dira konparagarriak, hertsiki-hertsian. 1986an, datu-bilketak gero erlatibizatzen egin zen kalitate-maila jakin batera egiten zion erreferentzia.

1996tik aurrera PGDIk etxebizitza-arazoei buruzko adierazle sintetiko bat eskaini zuen, eta horrek aukera eman zuen behar bezalako etxebizitza eskuratzearekin zerikusia duten gabezia-adierazle espezifikoak modu globalean aztertzeko. Gabezia-adierazleei dagokienez 1986an atzemandako hobekuntzaren ondoren, arazo oso larrien adierazlea %3,7ra jaitsi zen 1996an. Adierazle hori %4,3raino igo zen 2000an, %3,5era jaitsi 2004an, eta %1,5era 2008an. Azkeneko hori da, aztertutako aldian, adierazle honek erakutsitako mailarik txikiena.

Arazo larriak eta oso larriak elkarrekin kontuan harturik, adierazle bateratua %19,7tik %16,7ra jaitsi zen 1996 eta 2000. urteen artean, baina 2000. urtean gora egiten hasi zen berriro, 2004an %18,1era iristeraino. 2004 eta 2008 bitartean, ordea, egoerak hobera egin zuen nabarmen, eta adierazlea minimo historiko batera iritsi zen: %11. Eskalako beste muturrean, berriz, inolako etxebizitza-arazorik ez zuten etxeetako pertsonen ehunekoak gora egin zuen modu jarraikian. Ehuneko hori 1996ko %42tik 2004ko %50,9ra eta 2008ko %63,3ra igaro zen. Beraz, euskal herritarren biziegokitasun-baldintzen hobekuntza 2008an atzemandako egoeraren ezaugarri bereizgarria da.

2.2. Pobretasunaren eta prekarietatearen adierazle orokorrak

Lehen esan dugun bezala, PGDI metodoak lau posizio bereizten ditu pobretasun/ongizatearen eskalan, metatze-dimentsioaren barruan. Lehen posizioa muturreko prekarietate diferentzial batekin dago lotua, eta 14.3 95 pertsoneri eragiten die egun; hau da, biztanleria osoaren %0,7ari. Hori da pobretasun-egoeran erortzeko arriskuan dagoen kolektiboa, zentzu hertsian hartuta.

Bigarren taldean prekarietate-egoerak hain deigarriak ez diren etxeak daude. Dena dela, etxe horien metatze-maila euskal etxeen batez bestekoa baino askoz txikiagoa da. Guztira, 216.769 pertsona daude egoera horretan. Hau da, biztanleria osoaren %10,1a.

Hirugarren taldean atzemandako prekarietate-zantzuak ez dira hain nabarmenak. Nahiz eta euskal etxe gehienetan dutena baino metatze-maila txikiagoa izan, edo, gutxienez, elementu problematiko bat edo beste izan metatze-dimentsioan, egoera ia ongizateko egoera da; EAEko biztanleriaren %20,3a dago egoera horretan. Ongizate-egoeraz bere zentzurik hertsienean gozatzen duten biztanleria (%69) gehituta, egoera horretan dagoen biztanle-kopuruak Euskal Autonomia Erkidegoko biztanleria osoaren %89,3a hartzen du.

29. TAULA

Metatze-dimentsioko pobretasunean eta/edo ongizate-gabezia erortzeko arriskuaren adierazleak. 2008

Etxeak eta familia-etxebizitzetan bizi diren herritarrak (Datu absolutuak eta eragin-mailak ehunekotan)

Adierazleak	Etxeak	Eragina (%)	Biztanleria	Eragina (%)
Pobrea	4.126	0,5	14.395	0,7
Batez bestekoa baino askoz txikiagoa	67.749	8,5	216.769	10,1
Nolabaiteko prekarietatea, ia ongizatea	144.480	18,1	436.202	20,3
Ongizate-egoeran	581.018	72,9	1.484.419	69,0
Guztira	797.372	100	2.151.785	100

Metatze-dimentsioko pobretasunaren eta prekarietatearen datuen bilakaerak erabat berresten du 1986 eta 1996 bitartean izandako aldaketa, gabezia-adierazle batzuek eta besteek aurreratua. Aldaketa horrek bi ondorio nagusi izan zituen: batetik, pobretasun-egoeran erortzeko arriskuak behera egin zuen nabarmen, %5,6tik %1,8ra igaro baitzen denbora bitarte horretan; bestetik, batez bestekoa baino askoz txikiagoko metatze-mailek ezaugarritutako egoerek ere behera egin zuten. Pobreen kolektiboa barne hartuta, tasa %17,8tik %15,3ra jaitsi zen hamar urteko bitarte horretan. Pobretasunaren jarraipenari dagokionez bereziki, atzemandako aldaketa hori oinarrizkoa da. Metatze-dimentsioaren egoeran izandako hobekuntzak gabeziaren presentziaren pertzepzio sozialak behera egitea ekarri zuen ondorioz, are etxe eratu berrien kopuruaren goranzko joerak mantentze-pobretasunaren arrisku diferentzialen hazkunde objektiboa ekarri zuen testuinguru batean ere.

1986 eta 1996 bitartean abiatutako prozesuaren bigarren adierazpena —prekarietate-rik handieneko errealtateek behera egitearekin eta ia ongizateko egoerak sortzearekin lotua— ongizate osoko egoeran zeuden etxeen hazkunde deigarria izan zen: 1986ko %45,2tik 1996ko %64,1era.

Aitzitik, hurrengo urteetako bilakaeraren ezaugarri nagusia, batez ere 1996 eta 2004 urte artekoa, adierazleen mailaren egonkortasuna izan zen. Hala, batez bestekoa baino askoz metatze-maila txikiagoa izateagatik bereizten ziren egoeren eraginak %15 ingurukoa izaten jarraitu zuen 1996 eta 2000. urteen artean. Pobretasun-egoeren kasuan, 1996 eta 2000. urteen artean tasek gora egin zuten pixka bat: %1,8tik %2,6ra, hain zuzen. Tasak, gero, behera egin zuen apur bat, 2004. urteko %2,2ra iristeraino.

2004 eta 2008. urteen arteko bilakaerak garrantzizko aurrerapenak ekarri zituen pobretasunaren eta prekarietatearen aurkako borrokan. Metatze-dimentsioari dagokionez, prekarietate-tasa %15,4tik %10,7ra jaitsi zen, eta pobretasunarena, berriz, %2,2tik %0,7ra. Hau da, 1986-2008 bitarteko aldiko mailarik txikienera jaitsi zen. Eskalaren goiko aldean, metatze-dimentsioan ongizate osoko egoeran zeuden etxeetako herritarren ehunekoak ere gora egin zuen 1996-2004 aldean: %64 ingurutik 2008ko %69ra.

30. TAULA

Metatze-prekarietatea: pobretasunaren eta/edo ongizate-gabeziaren arrisku-adierazle orokorren bilakaera. 1986-2008.

Familia-etxebizitzetan bizi diren herritarrak (Datu absolutuak eta eragin-mailak ehunekotan)

Metatze-pobretasuna	1986	1996	2000	2004	2008
Pobrea	5,6	1,8	2,6	2,2	0,7
Batez bestekoa baino askoz txikiagoa	12,2	13,5	12,5	13,2	10,1
Nolabaiteko prekarietatea, ia ongizatea	39,7	20,6	20,4	20,2	20,3
Ongizate-egoeran	42,5	64,1	64,5	64,4	69,0

3. GRAFIKOA

Metatze-prekarietatea: pobretasunaren eta/edo ongizate-gabeziaren arriskuadierazle orokorren bilakaera. 1986-2008

(Familia-etxebizitzetan bizi den biztanlerian duen eragina, ehunekotan adierazia)

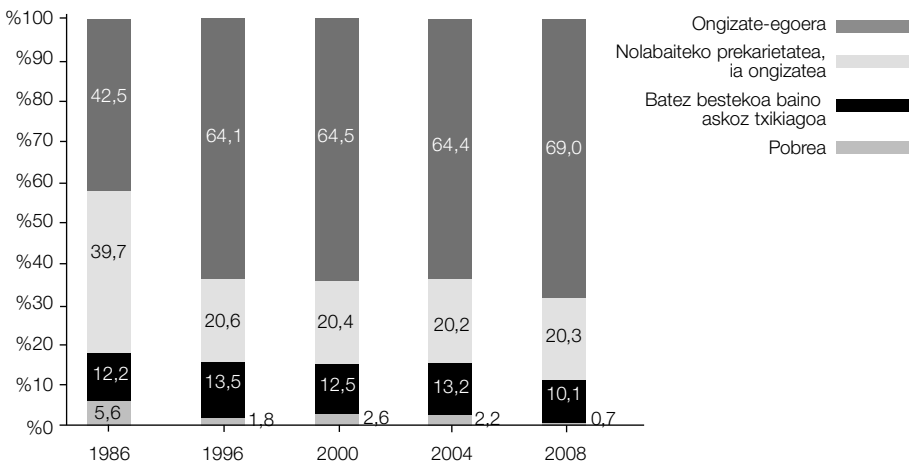

3. POBRETASUN ERREALAREN ERAGINAREKIKO HURBILKETA

3.1. Pobretasun-errealitate desberdinen eragin bateratua

Aztertzen ari garen gabezi guztiak batera hartuta, datu hau baieztatzen da: EAEn 39.737 etxe daude aintzat hartutako arrisku-egoera horietako baten eraginpean (mantentze-dimentsioan edo metatze-dimentsioan). Horrek esan nahi du 100.250 pertsona bizi direla arazo horien eraginpean; biztanleria osoaren %4,7.

4. GRAFIKOA

Mantentze-pobretasunaren eta metatze-pobretasunaren arrisku-egoerek Euskadiko Autonomia Erkidegoan duten eragina. 2008

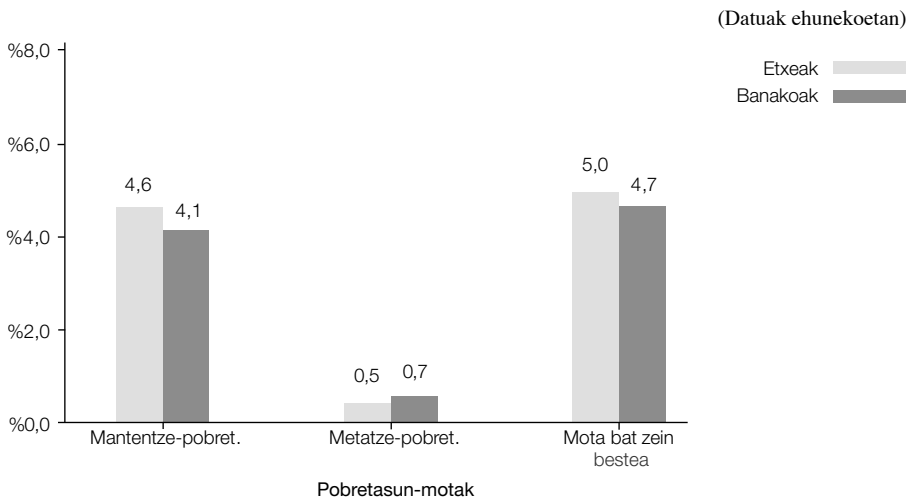

3.2. Pobretasun-arriskua eta prekariedade erreala

Orain arte aintzat hartutako mantentze-pobretasunaren eta metatze-pobretasunaren egoerek pobretasun-errealitate objektiboak eta potentzialak eratzen dituzte inolako zalantzarik gabe. Lehenago esan dugun bezala, ordea, kasu askotan arrisku-egoerak adierazten dituzte. Beraz, aintzat hartu beharra dago arrisku-egoera horiek benetako pobretasunaren arazo bihurtzen diren neurria. Bere garaian esan bezala, ondorio horietarako, txosten honetan benetako

pobretasunaren adierazle objektibo doitua erabiltzen da. Adierazle hori da hobekien egokitzten dena arrisku-egoera guztien baterako eraginaren epe luzearako azterketara²⁷.

2008. urtean, benetako pobretasunak euskal herritarren %3,2ari eragiten dio. Pobretasunaren bi dimentsioetako baten eragin bateratua baino txikiagoa da (%4,7), beraz, eragin hori. Benetako pobretasunaren tasa, beraz, beren burua pobretzat edo oso pobretzat jotzen duten etxeetako pertsonen ehunekoa (%2,1) baino handiagoa da egun, baina beren burua gutxienez pobretzat jotzen duten etxeena (%6,5) baino askoz txikiagoa.

Pobretasun/ongizatearen eskalako posizioak modu zabalagoan harturik, posible da ere mantentze-dimentsioaren eta metatze-dimentsioaren ikuspuntu bateratutik ongizateko errealitate bat osotara indartu ez den harako egoera haietara hurbiltzea. Kasu horietan ez da ongizate osoko egoerarik sortzen, mantentze-dimentsioko ongizate errealitate gisa edo metatze-dimentsioko ongizate edo ia ongizate-errealitate gisa ulertua, baina ezta benetako pobretasun errealitatek ere²⁸.

Hori kontuan izanik, benetako pobretasunaren eraginpean bizi diren pertsonen (%32) beste muturrean, biztanleriaren %78,9 hemen zehaztu den ongizate osoarekin pareka daitekeen egoeran dago ia. Tarteko posizio batean, biztanleriaren %17,9, pobretasuna benetan bizi gabea artean, euskal gizartean espero izatekoak diren ongizate-mailekiko urruntasun gehiago edo gutxiagoko posizioan aurkitzen da.

²⁷ Adierazle zuzenduak abantaila bat du, txosten honen atal metodologikoan adierazten den bezala: alegia, aukera ematen duela sailkapen objektiboaren eta arazoak zuzenean eragiten dion biztanleriak egoeraz duen pertzepzioaren arteko lotura aintzat hartzera behartzen duten egoera berezi batzuetara egokitzeko.

²⁸ Hemendik aurrera, kolektibo hori aipatzean, prekarietate-egoeran dagoen biztanleria-talde gisa aipatuko da, hau da, ongizate osoko egoera lortu ezin duen biztanleria-talde gisa. Esan beharra dago, hala ere, oso kolektibo heterogeneoa dela: pertsona batzuk pobretasun errealitateetatik gertu daude eta beste batzuk, berriz, ongizate osoko egoeretatik gertu.

Puntu honetan, esan beharra dago, PGDIk sakon aztertu dituela pobretasun-egoeraren eraginpean bizi den biztanleriaren ezaugarri errealak, baina ez diola hainbeste arreta eskaini ongizate osoko eta ongizate-gabeziako egoeren arteko muga erreala zer puntutan dagoen zehazteari. Europan, metatze-pobretasunaren azterketari buruzko hurbilketa estatistiko egokia egiteko erreferentziarik ia batere ez egoteak dituen mugei zor zaio hori neurri handi batean.

Ongizate osoko egoerara iristen ez den kolektiboari buruzko datuak testuinguru horretan baloratu behar dira, Europan gutxi ezagutu eta aztertu den errealitate batekiko hurbiltasun-adierazleak islatuz.

31. TAULA

Benetako pobretasunaren, ongizate-gabeziaren eta ongizatearen adierazleak 2008

Familia-etxebizitzetan bizi diren herritarrek (Datu absolutuak eta eragin-mailak ehunekotan)

Adierazleak	%
Benetako pobretasuna	3,2
Ez benetako pobretasuna, ez ongizate osoa	17,9
Ez benetako pobretasuna, ez ongizate osoa	21,1
Ongizate osoa	78,9
Guztira	100

5. GRAFIKOA

**Pobretasunaren benetako eragina Euskadiko Autonomia Erkidegoan.
Adierazle orokorra, adierazle zuzenduak eta etheen auto-pertzepzioa 2008**

Etxeak eta familia-etxebizitzetan bizi diren lagunak (datuak ehunekotan)

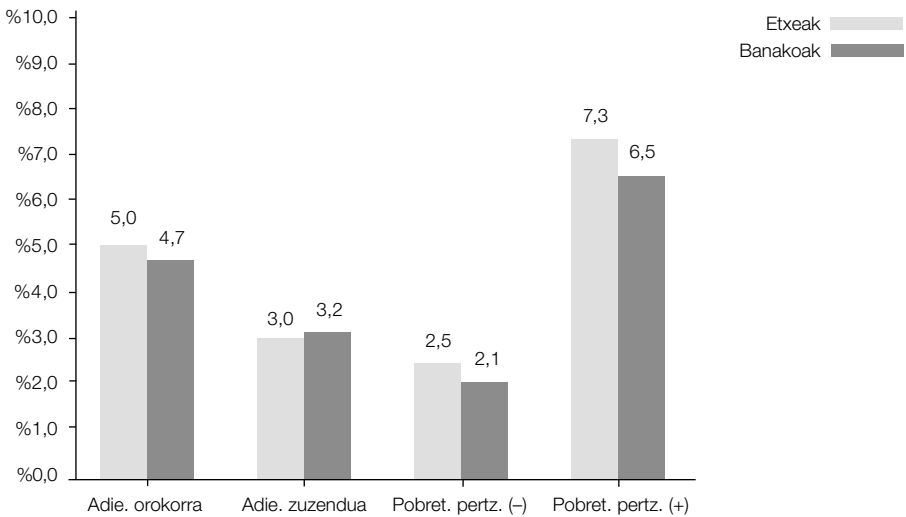

Adierazle orokorra: metatze-pobretasunean edo mantentze-pobretasunean erortzeko arriskuan dauden etxeak.

Adierazle zuzendua: metatze-pobretasunaren eraginpean edo, mantentze-pobretasunaren eraginpean izaki, metatze-dimentsioaren ongizateko edo ia ongizateko egoera batengatik konpentsaziorik ez duten etheen ehunekoa, pertzepzio subjektiboaren arabera doitua.

Pobretasunaren pertzepzioa (-): beren burua pobretzat edo oso pobretzat jotzen duten etheen ehunekoa.

Pobretasunaren pertzepzioa (+): beren burua gutxienez pobretzat jotzen duten etheen ehunekoa.

Benetako pobretasunaren bilakaerari buruzko daturik garrantzitsuena, eta, beraz, txosten honetan aurkeztutako bilakaeraren datu multzoari buruzkoa, hau da: benetako pobretasunaren eraginak behera egin du etengabe 1986tik aurrera, hala termino doitueta nola ez doitueta. Mantentze-pobretasunean erortzeko arriskuaren gorakada nabarmena gora-behera, pobretasunaren aurkako borrokan bada une erabakigarri bat, 1986-1996 bitarteko aldia, zeinean tasa doitueta %8,3tik %5,8era jaitsi baitzen. Joerak bere horretan jarraitu zuen 1996 eta 2000 bitartean, eta tasa %5,8tik %4,4ra murriztu zen. 2000-2004 bitarteko lau urteetako bilakaera ere ona izan zen arren, gainbeheraren erritmoa nabarmen geldotu zen, %4,2ko maila iristeraino. Handik aurrera, ordea, erritmo hori areagotu egin zen, eta 2008an bere minimo historikora iritsi zen: %3,2.

Benetako pobretasunaren tasaren murrizteprozesuaren azpi an dauden faktoreak aintzat hartzean, garbi ikusten dugu 1986-1996 bitarteko hobekuntza nabarmenak zerikusi handi a izan zuela metatze-pobretasunaren adierazlearen beherakadarekin, %5,6tik %1,8ra jaitsi baitzen, mantentze-pobretasunean erortzeko arriskuak gora egin zuen garai batean, %5,7tik %9,3ra, hain zuzen. 1996 eta 2000 bitartean, berriz, mantentze-pobretasunean erortzeko arrisku-maila murriztu izanak —%9,3tik %6,3ra igaro zen tasa— eragin zuen zifrak erortzen jarraitzea, metatze-dimentsioaren pobretasun-tasa %1,8tik %2,6ra igo zelarik.

2000 eta 2004 bitartean, pobretasun-egoera desberdinen eraginak oso beherakada arina izan zuen; horrek esan nahi du benetako pobretasunaren tasa egonkortu egin zela ia. 2004 eta 2008 bitartean, bi arrazoiri zor izan zitzaion benetako pobretasunaren zifrek berriro behera egin izana: batetik, mantentze-pobretasunean erortzeko arrisku-tasen beherakadaren susperraldiari —%6,1tik %4,1era, termino doitueta—; eta, bestetik, metatze-pobretasunaren tasaren beherakada nabarmenari. 1996 eta 2004 bitartean %2aren eta %2,5aren artean iraun ondoren, 2008an %1tik behera jaitsi zen lehen aldiz, %0,7ko mailaraino.

Ongizate osoko errealitate batera iristeko ezintasunagatik ezaugarritutako egoeren multzoari dagokionez, datu doitueta garbi uzten dute zifrek beherakada nabarmena egin zute-la, 1986ko %48,9tik egungo %21,1eraino. Kasu horretan, beherakadaren zatirik handiena bi aldirri dagokio. 1986rako hasia zen joera indartuz bada ere, prekarietatearen tasa doitueta nabarmen behera egin zuen lehen aldirri 1996-2000 bitarteko lau urteak izan ziren, zifrak %41,2tik %33,1era jaitsi baitziren. 200-2004 bitarteko aldiaren bilakaerak, ordea, aurreko joera hori hautsi zuen, eta adierazleak %32,7an eutsi zion. 2004 eta 2008 bitartean, egoerak beherako bideari hartu zion berriro. Prekarietate-tasak inoizko beherakadarik handiena egin zuen orduan: %32,7tik %21,1era, hain zuzen.

32. TAULA

Benetako pobretasunaren tasen bilakaera. Datu errealak eta doituak. 1986-2008

Familia-etxebizitzetan bizi diren herritarrak (Datu absolutuak eta eragin-mailak ehunekotan)

	1986	1996	2000	2004	2008
Adierazlea					
Adierazle orokorra	7,8	3,7	3,4	3,5	3,2
Adierazle doituak: 2008ko atalaseak	8,3	5,8	4,4	4,2	3,2
Adierazle elkartuak					
Metatze-pobretasuna	5,6	1,8	2,6	2,2	0,7
Mantentze-pobretasuna (adierazle doituak)	5,7	9,3	6,3	6,1	4,1

33. TAULA

Benetako pobretasunaren, ongizate-gabeziaren eta ongizatearen adierazleak. 1986-2008

Familia-etxebizitzetan bizi diren herritarrak (Datu absolutuak eta eragin-mailak ehunekotan)

Adierazleak	1986	1996	2000	2004	2008
Benetako pobretasuna	8,3	5,8	4,4	4,2	3,2
Ez benetako pobretasuna, ez ongizate osoa	40,6	35,4	28,7	28,4	17,9
Ez ongizate osoa	48,9	41,2	33,1	32,7	21,1
Ongizate osoa	51,1	58,8	66,9	67,3	78,9
Guztira	100	100	100	100	100

EAEko biztanleriak azkeneko hogeita bost urteotan ongizate-gizarte bateranzko bidean nabarmen aurrera egin duela begien bistakoa da. Ongizate osoko egoeran bizi diren pertsonak biztanleria osoaren %51,1a ziren 1986an, %58,8a 1996an, %67a inguru 2000an eta 2004an, eta %78,9a 2008an.

Pertzepzio subjektiboko datuen bilakaerak adierazle objektiboek erakutsitako joerak baieztatzen ditu, oro har. Bi gertaera garrantzitsu nabarmentzen dira. Batetik, hautemandako pobretasunaren terminoetan ikusten denez, eten nagusia 1986-1996 aldiaren gertatu zen. Hala, beren burua pobretzat edo oso pobretzat ikusten duten pertsonen ehunekoa %17,6tik %2,1ra igaro zen hamarraldi horren barruan. Nahiz eta handik aurrera zifrek aurrena gora, 2004. urtean %3,2an kokatzeraino, eta gero behera egin arren, 2008ko %2,1eraino, kontua da adierazlea %2aren eta %3aren artean mantendu zela 1996 eta

6. GRAFIKOA

Benetako pobretasunaren, ongizate-gabeziaren eta ongizatearen adierazleak (1986-2008)

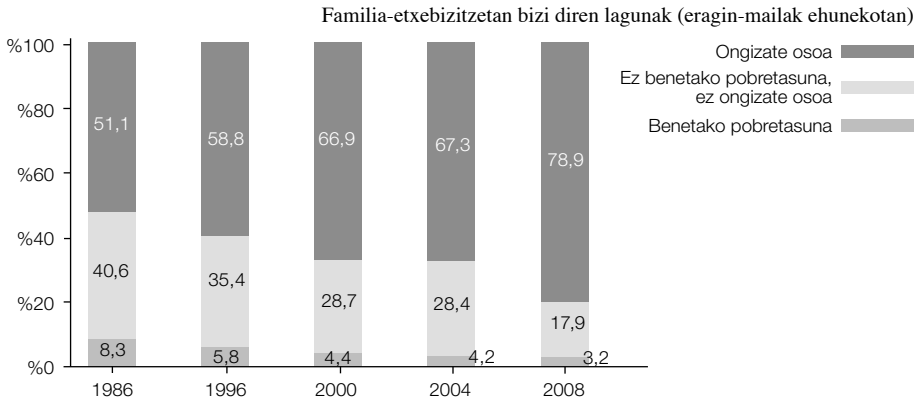

2008 bitartean. 1986 eta 1996 bitarteko pobretasun-adierazleen hobekuntza metatzedimentsioarekin lotzean, gauza bat nabarmendu beharra dago: alegia, etxeentzat beharrezkoak diren kontsumo-ondasun iraunkor batzuk lortzeko erraztasun handiagoak izateak pobretasunaren aurkako borrokan izan zuen garrantzia, Europako merkatu komunerako sarbidea izandako lehen uneetan.

Nabarmendu beharreko beste elementu ba da hautemandako pobretasun-adierazleak, etxe pobre edo oso pobreetako herritarrei buruzkoak gutxienez, benetako pobretasunaren adierazle objektiboak baino txikiagoak direla 1996tik aurrera, nahiz eta bi adierazleek nolabaiteko konbergentzia izan 2004an.

34. TAULA

Benetako pobretasunaren adierazleak. Pertzepzio subjektiboa. 1986-2008

Familia-etxebizitzetan bizi diren herritarrak (Datu absolutuak eta eragin-mailak ehunekotan)

Adierazle orokorrak	1986	1996	2000	2004	2008
Pobreak edo oso pobreak	17,6	2,1	2,2	3,2	2,1
Nahiko pobreak gutxienez.	(72,8)	7,8	6,5	7,6	6,5

Oharra: Nahiko pobreak gutxienez kolektiborako 1986ko zifra ez da konparagarria era hertsian.

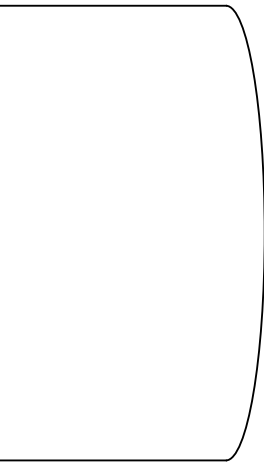

II. atala.

Pobretasunaren eta prekarietatearen
arriskua eta banaketa

Kapitulu honetan, pobretasunaren eta ongizate-egoeretara iristea eragozten duten beste prekarietate-mota batzuen eraginpean dauden biztanleen ezaugarrietan atzemandako aldaketa historikoak aztertzen dira. Helburu horretarako, pobretasun eta prekarietate mota desberdinek izandako eraginaren eta banaketaren bilakaeraren azterketa egingo da, 2008ko demografia-egiturara eta beharretara doitutako PGDI datuak erabiliz. Bigarren eranskinean zehazten da nolako prozedura aplikatu den doikuntza hori egiteko.

Arrisku taldeei buruzko azterketa pobretasun eta prekarietate tasetan oinarritzen da. Txosten honek eduki batez ere jendarteratzailea duela kontuan izanik, ez da gure asmoa alderdi konplexuetan sakontzea, hala nola FGT (2) edo Hagenmaars bezalako epe ertain eta luzeko estatistika-datuaren azterketarekin zerikusia dutenetan.

Nahiz eta mantentze- eta metatze-pobretasunean erortzeko arrisku-tasak ere kontuan hartuak izan, azterlanaren elementu zentrala benetako pobretasunaren tasen eta benetako prekarietate-tasen azterka da. Adierazle horiek aztertzean gogoan izan behar dira txostenaren aurreko kapituluetan egindako zehaztapenak. Hori bereziki garrantzitsua da prekarietate-adierazleari dagokionez. Adierazle horrek errealitate sozial ezberdinei egiten die erreferentzia, eta geroagoko garapena eta zehaztapena beharko ditu, pobretasunaren eta metatze-prekarietatearen azterketari ekingo dioten metodoak Europan behin indartu ondoren.

Horiek dira kapitulu honetan aztertuko diren gaiak, etxeen eta haien osagarrien aldagai demografiko nagusiak kontuan harturik. Ondorio horretarako, bi bloke tematiko nagusiaren inguruan antolatuko da kapitulua. Lehen blokea alderdi demografikoetan zentratuko da, eta etxeko pertsona nagusiaren ezaugarri pertsonalen arabera aztertuko dira alderdi horiek. Aldagai hauek hartuko dira kontuan: familia-taldearen mota, etxean adingabeak egotea edo ez egotea, eta etxeko pertsona nagusiaren ezaugarri espezifiko batzuk, hala nola sexua, adina edo herritartasuna.

Bigarren blokean, berriz, lanbidearekin zerikusia duten alderdiak aztertuko dira. Baita hezkuntzarekin zerikusia dutenak ere, hala nola pertsona nagusiaren ikasketa-maila, edota jarduerarekin duen harremana. Etxeko pertsona nagusiaren lanbide-egoeraz gainera, biz-

tanleria landunaren ezaugarriei buruzko alderdiak ere hartuko dira kontuan. Jardueraren eta etxeko beste kide guztien lanbidearen aurrean hartutako posizioarekiko hurbilketa bat ere egingo da.

Bi bloke horien osagarri, hurbilketa tipologiko bat egingo da, etxeen demografia- eta lanbideezagarrri nagusiak sintetizatzeko asmoz, haien arrisku-maila eta pobretasun-eta prekariedade- arazoaren banaketan duten parte hartzea kontrastatzeko.

Azkenean, benetako pobretasunaren eta prekariedadearen eragina aztertuko da, Lurralde Historikoaren ikuspuntutik ez ezik EAEko eskualde desberdinenetik ere begiratuta.

1. ALDERDI DEMOGRAFIKOAK

1.1. Familia-taldearen mota

1.1.1. Pobretasun- eta prekariedade-arazoaren eragina

Familia-taldea zer motatakoa den, bi arriskutalde nagusi bereizten dira EAEn. Lehenak etxeko ezein familia-taldetan sartzen ez diren pertsoneri egiten dio erreferentzia. Kolektibo hori pobretasun-tasa eta prekariedade-tasa handiengatik nabarmendu da tradizionalki. 2008an, pertsona horien %38,4k ez zuen oraindik ongizate osoko mailetara iristerik izan. Benetako pobretasunaren tasa (%4,2), baina, ez da gehiegi urruntzen batez besteko mailetatik, eta 2004. urtean iritsitako harako %8,8 hura baino askoz txikiagoa da dagoeneko.

Bigarren arrisku-maila gurasobakarreko familietan bizi diren pertsonen osatzen dutena da. Nahiz eta prekariedade—tasa etxean familia-talderik ez duten pertsoneri dagoiena baino txikiagoa izan (%34,4), kolektibo horren benetako pobretasunaren tasa oso handia da oraindik ere, eta %10eko mailatik gora dago oraindik ere (%10,1). Lagun bakarreko etxeetan bezala, gurasobakarreko familietako pertsonen ere parte hartu zuten, hala ere, tasen beherakadaren prozesuan, 2004-2008 bitarteko lau urteetan zehar, %16,4tik %10,era jaitsi baitziren, adibidez, benetako pobretasunaren mailak. Aintzat harturiko bi talde horietan, prozesu horrek hautsi egin zuen 2004. urtea arte markatutako ibilbidea, pobretasun-tasa eta prekariedade-tasa handikoa, zeina epe luzean erlatiboki egonkorra izatez gainera, goranzko joera nabaria erakutsi baitzuen aldi jakin batzuetan.

Benetako pobretasunaren tasen duela gutxiko beherakada faktore berberekin lotua dago talde bietan, metatze-arazoan murrizketa nabarmenarekin batez ere. Familia gurasobakarren kasuan, 1986 eta 2004 bitartean etengabe handitzen joan ondoren (%3,2 1996an, %4,8 2000an, eta %10,4 2004an), 2008. urtean, bat-batean, behera egin zuen nabarmen, eta ordu arteko tasarik txikienera iritsi zen: %2,6. Familia-talde batean ez dauden pertsonen kasuan, 1996-2004 bitarteko %2-3ko tasa %0,6ko tasa bihurtu zen 2008an.

Mantentze-pobretasunaren mailetan duela gutxi atzemandako beherakadak handiak badira ere, dimentsio horretako arrisku-tasek marka uzten jarraitzen dute 2008an, azterketan aintzat hartutako pertsonen artean: tasa hori %7,9koa da familia-talderik ez dagoen kasuan, eta %11,9koa familia gurasobakarrek lotuta dauden pertsonen kasuan.

35. TAULA

Pobretasun-egoeren eta prekaritate-egoeren eraginaren bilakaera, familia-talde motaren arabera. 1996-2008

Familia-etxebizitzetan bizi diren herritarrak (ehunekotan)

Taldea-mota	Mantentze-pobretasuna				Metatze-pobretasuna				Benetako pobretasuna				Ez ongizate osoa			
	1996	2000	2004	2008	1996	2000	2004	2008	1996	2000	2004	2008	1996	2000	2004	2008
Talderik ez	10,8	16,7	15,5	7,9	2,3	2,8	2,1	0,6	7,2	7,0	8,8	4,2	52,2	53,8	49,5	38,4
Bikotea/semi-alabarik ez	8,7	6,1	5,1	3,3	1,5	1,7	1,1	0,3	2,9	2,9	2,4	1,5	41,4	27,2	28,7	19,3
Bikotea/semi-alabak bai	7,8	4,6	3,9	2,8	1,7	2,5	1,3	0,5	5,4	3,8	2,4	2,6	39,5	31,6	29,1	17,4
Gurasobakarra	23,1	10,0	15,0	11,9	3,2	4,8	10,4	2,6	13,0	7,6	16,4	10,1	47,9	35,9	50,4	34,3
Bestelakoa	ND	14,9	3,0	4,4	ND	0,0	1,0	0,0	ND	9,3	2,5	4,4	ND	35,9	26,7	24,3
Guztira	9,3	6,3	6,1	4,1	1,8	2,6	2,2	0,7	5,8	4,4	4,2	3,2	41,2	33,1	32,7	21,1

Aintzat hartutako bi arrisku-taldeen aurrean, arazoan eraginak behera egiten du nabarmen bikote baten edo senar-emazte batzuen men-dean bizi diren pertsonen kasuan, familia horretan seme-alabarik izan edo ez. Prekaritate-tasak, kasu horietan, %17aren eta %19aren artean daude, eta benetako pobretasunaren zifrak, berriz, %1,5aren eta %2,5aren artean. Epe luzerako joerak erakusten dutenez, kolektibo horien artean, oro har, pobretasun-tasak eta prekaritate-tasak behera egiten ari dira nabarmen.

1.1.2. Pobretasun-arazoen eta prekarietate-arazoen banaketa

EAEko biztanleriaren %17,2a bakarrik osatu arren, familia-talde jakin batean sartzen ez diren edo familia gurasobakarretan bizi diren pertsonak biltzen dute pobretasun-mota desberdinekin zerikusia duten egoeren %40a inguru. Bi familia-talde horiek gero eta garrantzi handiagoa hartzen ari dira pobretasun-arazoen banaketan. Benetako pobretasunari egiten dioten ekarpena handituz joan da etengabe: %25a 1996an, %27,5a 2000an, eta %38,4a 2008an. Hala ere, talde horiek garrantzia galtzen ari dira azken urteotan, kolektibo pobreen artean. Benetako pobretasunari egindako ekarpena %53,1ekoa izatera iritsi zen 2004an.

Guraso bakarreko familietako eta familiaoinarririk gabeko taldeetako benetako pobretasunaren beherakada nabariagatik markatutako testuinguru batean, 2004 eta 2008 bitartean seme-alabak dituzten bikoteen artean benetako pobretasunaren tasa egonkortu izanak benetako pobretasun egoeren buruan kokatu ditu berriro familia-mota horiek: %51,9 2008an, nahiz eta 1996an eta 2000an zifra horiek %60tik gorakoak izan. 1996ko %70,4tik etengabe behera eginez joan bada ere, prekarietate-arazoak dituzten pertsona gehienak seme-alabak dituzten bikoteak dira: %52,9, 2008an.

36. TAULA

Pobretasun-egoeren eta prekarietate-egoeren banaketaren bilakaera, familia-motaren arabera. 1996-2008

Familia-etxebizitzetan bizi diren herritarrak (Ehuneko bertikalak)

Taldea-mota	Mantentze-pobretasuna				Metatze-pobretasuna				Benetako pobretasuna				Ez ongizate osoa			
	1996	2000	2004	2008	1996	2000	2004	2008	1996	2000	2004	2008	1996	2000	2004	2008
Ez taldea	6,7	18,9	19,9	17,0	7,3	7,7	7,2	8,3	7,2	11,4	16,3	11,7	7,4	11,6	11,9	16,0
Bikotea/seme-alabarik ez	11,7	12,7	13,7	14,1	10,2	8,7	8,0	7,1	6,3	8,7	9,1	8,1	12,7	10,8	14,2	16,0
Bikotea/seme-alabak bai	61,2	49,8	42,0	43,5	68,1	65,9	39,4	51,6	68,0	60,3	36,8	51,9	70,4	65,7	57,9	52,9
Gurasobakarra	20,4	15,0	23,5	24,1	14,4	17,7	44,6	33,0	18,4	16,4	36,8	26,7	9,5	10,3	14,7	13,6
Bestelakoa	ND	3,6	0,8	1,3	ND	0,0	0,8	0,0	ND	3,3	1,0	1,7	ND	1,7	1,3	1,4
Guztira	100	100	100	100	100	100	100	100	100	100	100	100	100	100	100	100

Bai pobretasun-egoeretan bai prekarietate-egoeretan, seme-alabak dituzten familiak nagusi izatea da eman dezakegun daturik esanguratsuena. Hala, seme-alabak dituzten biko-

teek eta familia gurasobakarrek biltzen dituzte benetako pobretasun kasuen %78,6, eta ongizate-gabezia edo prekariedade kasuen %66,5.

1.2. Adingabeen presentzia

1.2.1. Pobretasun-arazoen eta prekariedade-arazoen eragina

Familia gurasobakarren pobretasun-arrisku diferentzial handiagoa dela eta, baina baita, batzuetan, seme-alabak dituzten bikoteetan arazoak duen eragin erlatibo handiagoaren ondorioz ere (benetako pobretasuna %2,6koa da kasu horretan, baina %1,5koa baino ez, seme-alabarik ez dituzten bikoteetan), 2008ko datuek pobretasun eta prekariedade-arazoen eragin handiagoa erakusten jarraitzen dute 14 urtetik beherakoak bizi diren etxeetan. Hala, adingabeak seme-alabarik ez duten etxeetan bizi diren pertsonen artean zifra horiek %17,6koak diren bitartean, prekariedade-arazoen eragina %27,6ra igotzen da 14 urtetik beherako seme bat edo gehiago dituzten etxeetan. Benetako pobretasunaren tasa ere askoz handiagoa da adingabeak seme-alaba bat edo bat baino gehiago dituzten etxeetan (%5,7), adingabeak seme-alabarik ez dutenetan baino (%1,8).

2008ko datuek, baina, hobekuntza nabaria erakusten dute, 2004. urtea arte ikusitakoren aldean. Gauzak horrela, seme-alabak dituzten etxeetan bizi den biztanleriaren prekariedade-tasak %40-45aren inguruan iraun zuen 2004. urtea arte, eta benetako pobretasunarenak %7-8aren inguruan, adingabeak seme-alabarik gabeko etxeetako tasen beheranzko joera nabaria zen bitartean 2004 eta 2008 bitartean, berriz, beherakada nabaria izan da adingabeak dituzten etxeetan: prekariedade-tasa %41,4tik %27,6ra jaitsi da, eta benetako pobretasunarena %7,1etik %5,7ra.

Pertsona adingabeak dauden etxeetan bizi diren pertsonen benetako pobretasunaren beherakada ez da nahikoa, ordea. Are gehiago, adingabeak ez dituzten etxeetan bizi diren pertsonena baino erlatiboki txikixeagoa da: azken horietan %3tik %1,8ra jaitsi da azkeneko lau urteetan. Zirkunstantzia hori ezin zaio egotzi metatze-pobretasunaren bilakaerari. Izan ere, adierazle horrek %1,3ko tasa eman du, 2000 eta 2004. urteetan %4,5 ingurura jasoarazi zuen gorakadaren ondoren. 1996ko %12,6ko mailatik izandako bilakaera positiboa alde batera utzirik, mantentze-pobretasunaren zifra erlatiboki altuetan (%6koak 2008an) bilatu beharko litzateke 14 urtetik beherakoak dauden etxeetan bizi diren pertsonen benetako pobretasun diferentzialaren sorburua.

37. TAULA

Pobretasun-egoeren eta prekarietate-egoeren eraginaren bilakaera, etxean dauden 14. urtetik beherakoen kopuruaren arabera. 1996-2008

Familia-etxebizitzetan bizi diren herritarrek (ehunekotan)

14 urtetik beherako kopurua	Mantentze-pobretasuna				Metatze-pobretasuna				Benetako pobretasuna				Ez ongizate osoa			
	1996	2000	2004	2008	1996	2000	2004	2008	1996	2000	2004	2008	1996	2000	2004	2008
Bat ere ez	7,8	5,4	5,1	3,1	1,4	1,8	1,3	0,3	4,6	3,1	3,0	1,8	39,4	30,2	29,0	17,6
Bat edo gehiago	12,6	8,5	8,4	6,0	2,8	4,5	4,4	1,3	8,3	7,5	7,1	5,7	44,9	40,3	41,4	27,6
Guztira	9,3	6,3	6,1	4,1	1,8	2,6	2,2	0,7	5,8	4,4	4,2	3,2	41,2	33,1	32,7	21,1

7. GRAFIKOA

Benetako pobretasun egoeren eraginaren bilakaera, etxean dauden 14 urtetik beherakoen kopuruaren arabera. 1996-2008

Familia-etxebizitzetan bizi diren lagunak (eragin-mailak ehunekotan)

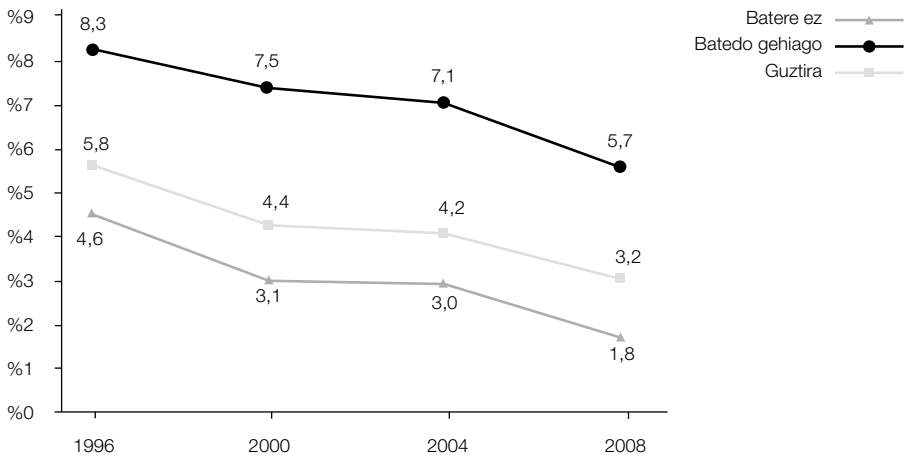

1.2.2. Pobretasun-arazoen eta prekarietate-arazoen banaketa

Orain arte azaldutakoaren kaltetan izan gabe, EAEko oraintsuko demografia-egituran adingabeke seme-alabarik ez dituzten familien nagusitasuna ikusita, pobretasun-egoeran eta prekarietate-egoeran dauden pertsona gehienghietak adingabeke seme-alabarik ez dagoen etxeetan bizi izan dira tradizionalki.

Hala ere, prekariedade diferentzial batek markatuta dagoen testuinguru batean, eta zeinean seme-alabak dituzten etxeen garrantziak gorantz egin baitu azkeneko urteetan, etxe horietan bizi diren pertsonen garrantziak gora egin du etengabe pobretasun-arazoan eta prekariedade-arazoan eraginpean bizi diren taldeen barruan. Azken kasu horretan, ongizate-gabeziaren egoeran dauden ehunekoak 1996 eta 2008 bitartean %34,7tik %37,8ra igo ondoren, proportzio hori %45,5eraino igo zen 2008an.

Hala ere, benetako pobretasuna egoeren kasuan da inon baino deigarriagoa goranzko joera hori. 1996an %45,8 inguruan zeuden mailetatik abiatuta, 14 urtetik beherakoak zeuden etxeetan bizi ziren pertsonen ekarpenak gehiengo lortu zuen 2004. urtean, eta bere goren mailara iritsi zen 2008an: %63,2.

38. TAULA

Pobretasun-egoeren eta prekariedade-egoeren banaketaren bilakaera, etxean dauden 14. urtetik beherako kopuruaren arabera. 1996-2008

Familia-etxebizitzetan bizi diren herritarrak (ehunekotan)

14 urtetik beherako adingabeen kopurua	Mantentze-pobretasuna				Metatze-pobretasuna				Benetako pobretasuna				Ez ongizate osoa			
	1996	2000	2004	2008	1996	2000	2004	2008	1996	2000	2004	2008	1996	2000	2004	2008
Bat ere ez	56,8	61,5	58,9	49,5	52,4	50,5	40,2	30,5	54,2	51,0	49,8	36,8	65,3	65,4	62,2	54,5
Bat edo gehiago	43,2	38,5	41,1	50,5	47,6	49,5	59,8	69,5	45,8	49,0	50,2	63,2	34,7	34,6	37,8	45,5
Guztira	100	100	100	100	100	100	100	100	100	100	100	100	100	100	100	100

Bilakaera hori bereziki deigarria da metatze-pobretasuneko arazoei dagokionez, horietako gehienak seme-alabak dituzten etxeetan biltzen baitira, %50 baino txikiagoko zifrekin 2000. urtea arte, baina zeinak %59,8ra iris-ten baitira 2004an, eta %69,5era 2008an. Mantentze-pobretasuneko egoeretan dauden seme-alabak dituzten etxeen parte hartzeak ere goranzko joera erakusten du, hala eta guztiz ere, eta 2008an %50 maila gainditu du lehenengoz.

1.2.3. Haur-pobretasuna

Pobretasuna eta prekariedadeak 14 urtetik beherakoak dauden etxeetan eragin handiagoa izateak adin horretatik behera dauden multzoan arrisku-egoera handiagoa

izatea dakar. Ongizatera iristeko zailtasunak zituzten hamalau urteko edo gehiagoko pertsonak biztanleriaren %20,1a baziren, 2008an ehuneko hori %27,5era igo zen 14 urtetik beherakoen artean. Ildo horretan, 14 urtetik beherakoen benetako pobretasunaren tasa gainerako biztanleriari dagokiona halako bi da ia-ia: %5,4a, batzuentzat, eta %2,8a, besteentzat.

Epe luzera begira joera beheranzkoa bada ere, diferentzialik handiena mantentze-pobretasunari dagokio: %6,1ekoa haurren artean, eta %3,8koa hamalau urtetik gorakoen artean. Aldea askoz txikiagoa da, ordea, metatze-pobretasunari dagokionez: %1ekoa eta %0,6koa, hurrenez hurren. Azken urteetan atzemandako prozesu positiboenetako batek zerikusia du, hain zuzen, metatze-pobretasunak haurren artean egindako beherakadarekin. 1996 eta 2004 bitartean %2,8tik %4,9ra etengabe handitu ondoren, tasa hori %1era murriztu zen 2008. urtean.

2004 eta 2008 bitartean atzemandako joeraaldaketa berdin atzeman zen prekarietate-zifretan ere. 1996 eta 2004 bitartean %40 inguruan eutsi ondoren, tasa hori %41,5etik %27,5era jaitsi zen erreferentziako lau urte horietan, hamalau urtetik gorako biztanleen artean erregistratutakoa baino intentsitate askoz handiagoarekin. Azken kasu horretan, baina, 2004 eta 2008 bitartean erregistratutako beherakada, %31,5etik %20,1era, 1996ko %40,8tik hasitakoaren jarraipena baino ez zen.

Azken joerek garbi erakusten dutenez, 2004 eta 2008 bitartean haurrek indarrez heldu diote EAEko gainerako biztanleek urte batzuk lehenagotik hasitako bilakaera positiboari.

39. TAULA

Pobretasun-egoeren eta prekarietate-egoeren eraginaren bilakaera, etxean dauden 14. urtetik beherakoen artean. 1996-2008

Familia-etxebizitzetan bizi diren herritarrak (ehunekotan)

Egoera	14 urtetik beherakoak				14 urtetik gorakoak			
	1996	2000	2004	2008	1996	2000	2004	2008
Mantentze-pobretasuna	14,2	9,1	8,9	6,1	8,7	6,0	5,7	3,8
Metatze-pobretasuna	2,8	4,6	4,9	1,0	1,7	2,3	1,9	0,6
Benetako pobretasuna	9,1	7,6	8,0	5,4	5,4	4,0	3,8	2,8
Ez ongizate osoa	43,9	39,6	41,5	27,5	40,8	32,4	31,5	20,1

8. GRAFIKOA

Haur-pobretasuna: benetako pobretasunaren tasen bilakaera hamalau urtetik beherako eta gorako biztanleen artean. 1996-2008

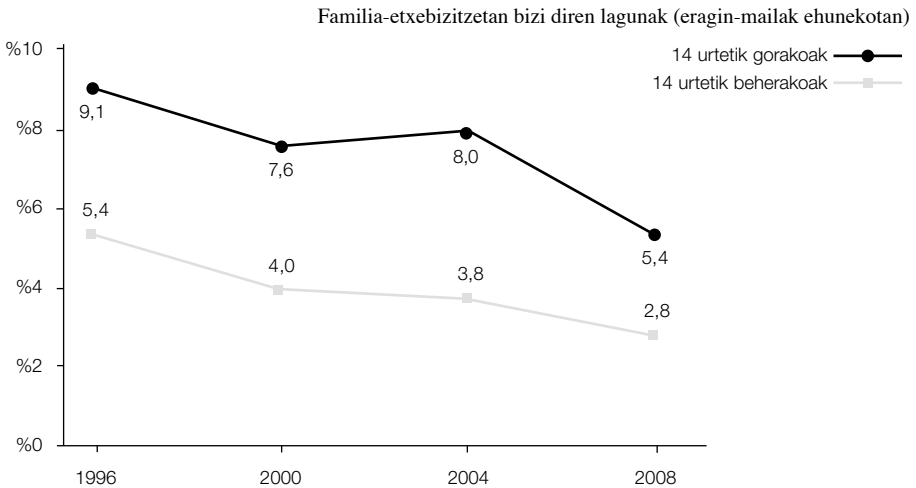

1.3. Pertsona nagusiaren sexua

1.3.1. Pobretasun-arazoen eta prekariedade-arazoen eragina

Emakume bat buru duten etxeetako pobretasun-egoeren eta prekariedade-egoeren eragin diferentziala aipatu beharreko elementu garrantzitsua da oraindik ere 2008. urtean. Ildo horretan, emakumea buru duten etxeetako pertsonen prekariedade-tasa eta pobretasun-tasa pertsona nagusia gizona duten etxeetako pertsonena halako bi da, gutxi gorabehera: %34,7koa eta %18,5koa, kasu batean, eta %6,4koa eta %2,5koa, bestean.

Hala ere, datu horiek ez digute ahaztarazi behar azkeneko lau urtean izandako joera-aldaketa. Ordu arte, gizonen eta emakumeen etxeen arteko diferentzialak gora egin zuen etengabe, 2004. urtean erregistratutako maila-desberdintasunera iritsi arte: pobretasun-tasa eta prekariedade-tasa %14,2koa eta %50,9koa ziren emakumea buru zuten etxeetan, eta %2,6koa eta %29,6koa baino ez gizon baten mendeko pertsonen artean. Hala, 1996 eta 2004 bitartean gizona buru zuten etxeetan tasek izandako beherakada etengabe eta naba-

riaren aldean, zifrek apenas islatzen zuten aurrerapenik bi urte horien artean emakumea buru zuten etxeen kasuan.

2004 eta 2008 bitartean emakumea buru duten etxeetan bizi diren pertsonen egoerak izandako hobekuntza garrantzitsua nabaria da bai mantentze-dimentsioko pobretasuntasetan bai metatze-dimentsioko pobretasuntasetan: mantentze-pobretasunean erortzeko arriskua %16,2tik %8,2ra jaitsi zen, eta metatze-arazoan eragina, berriz, %7,5etik %1,4ra. Aldaketa horrek hautsi egin zuen ordu arteko bilakaera negatiboa. Bilakaera horrek bi ezaugarri nagusi zituen. Lehen 1986 eta 1996 bitartean mantentze-pobretasunean erortzeko arriskuak izandako hazkundeak eta ondorengo beherakada apalak (neurri handi batean 2000 eta 2004 bitartean erregistratutako goranzko joerari egotzi dakiokena) emakume baten mendeko pertsonetan izandako era-gin diferentzialarekin lotzen da. Horren ondorioz, gizonen kasuan 2004ko arriskutasua 1986koa baino txikiagoa zen bitartean (%4,4koa eta %5koa, hurrenez hurren), emakumeena handiagoa zen (%16,2koa eta %13,6koa).

40. TAULA

Pobretasun-egoeren eta prekaritate-egoeren eraginaren bilakaera, pertsona nagusiaren sexuaren arabera. 1986-2008

Familia-etxebizitzetan bizi diren herritarrak (ehunekotan)

Sexua	Mantentze-pobretasuna					Metatze-pobretasuna					Benetako pobretasuna					Ez ongizate osoa				
	1986	1996	2000	2004	2008	1986	1996	2000	2004	2008	1986	1996	2000	2004	2008	1986	1996	2000	2004	2008
Gizonezkoa	5,0	8,0	4,9	4,4	3,3	5,1	1,7	2,2	1,3	0,5	7,5	5,1	3,7	2,6	2,5	48,3	39,7	30,9	29,6	18,5
Emakumezkoa	13,6	19,1	14,2	16,2	8,2	10,7	2,9	4,5	7,5	1,4	16,5	11,0	8,0	14,2	6,4	55,2	52,0	45,3	50,9	34,7
Guztira	5,7	9,3	6,3	6,1	4,1	5,6	1,8	2,6	2,2	0,7	8,3	5,8	4,4	4,2	3,2	48,9	41,2	33,1	32,7	21,1

Bigarren elementua hau da: 1996tik aurrera metatze-pobretasunaren tasek izan zuten goranzko joera 2004an indartu zela emakumeen artean, %2,9tik %7,5era igaroz. Aitzitik, gizonen mendeko etxeen kasuan, 2000 eta 2004 bitartean tasak behera egin eta %1,3an kokatu zen, 1986tik erregistratutako mailarik apalenean.

9. GRAFIKOA

Benetako pobretasun egoeren eraginaren bilakaera, etxeko pertsona nagusiaren sexuaren arabera. 1986-2008

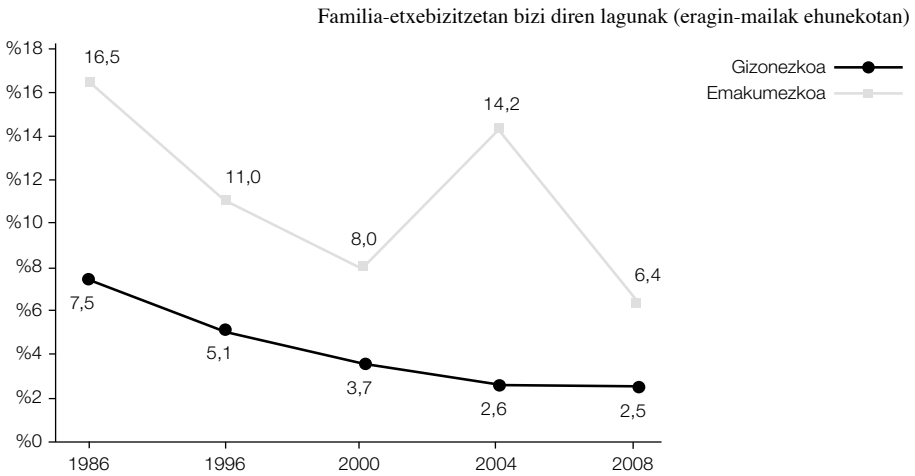

1.3.2. Pobretasun-arazoan eta prekarietate-arazoan banaketa

Emakumea buru duten etxeen garrantziak gora egin zuen 1986ko %8,3tik 1996ko %11,9ra aurrean, eta 2000 eta 2004 bitarteko %14-15 ingurura gero. Horrek etxe horien pobretasun-diferentziala areagotu eta nabarmen handitzen du haien parte hartzea pobretasun-egoeretan 2004 arte. Emakumezkoak buru ziren etxeen ehunekoa %16,5koa zen 1986an eta %47,8koa 2004an. Hazkunde hori guztiz nabaria da bai mantentze-dimentsioan (%19,5etik %38,2ra) bai metatze-dimentsioan (%15,8tik %48,4ra).

Emakumea buru zuten etxeen presentzia biztanleria osoaren %16,1eraino handitzen jarraitu arren, 2004 eta 2008 bitartean gertatutako aldaketak (emakumea buru zuten etxeen pobretasun-tasak behera egin zuen eta gizona buru zuten etxeena apur bat egonkortu) hautsi egin zuen 2004 arte hain nabaria izan zen prozesu hori. Pobretasun-egoeretan emakume baten mendean zeuden pertsonen parte hartzea %47,8tik %32,6ra jaitsi zen hala ere, 1986-2000 bitartean baino gehiago.

Hain deigarria izan ez bazen ere, 2004 arte nabaria izan zen prekarietate-arazoetan emakume baten mendean zeuden pertsonen parte hartzearen handitzea: arazo baten era-

ginpean zeuden pertsona guztien %9,3tik %22,2ra. Azken aldiko bilakaerak ez dakar kasu honetan inolako joera-aldaketarik, eta emakume bat buru zuten etxeen mendeen zeuden pertsonen parte hartzea %26,4raino handitu zen 2008an.

41. TAULA

Pobretasun-egoeren eta prekariedade-egoeren banaketaren bilakaera, pertsona nagusiaren sexuaren arabera. 1986-2008

Familia-etxebizitzetan bizi diren herritarrek (Ehuneko bertikalak)

Sexua	Mantentze-pobretasuna					Metatze-pobretasuna					Benetako pobretasuna					Ez ongizate osoa				
	1986	1996	2000	2004	2008	1986	1996	2000	2004	2008	1986	1996	2000	2004	2008	1986	1996	2000	2004	2008
Gizonezkoa	80,5	75,6	66,3	61,8	68,0	84,2	81,4	73,7	51,6	66,7	83,5	77,4	72,6	52,2	67,4	90,7	85,0	79,5	77,8	73,6
Emakumezkoa	19,5	24,4	33,7	38,2	32,0	15,8	18,6	26,3	48,4	33,3	16,5	22,6	27,4	47,8	32,6	9,3	15,0	20,5	22,2	26,4
Guztira	100	100	100	100	100	100	100	100	100	100	100	100	100	100	100	100	100	100	100	100

1.4. Pertsona nagusiaren adina

1.4.1. Pobretasun-arazoen eta prekariedade-arazoen eragina

2008an, 45 urtetik beherako pertsonak buru dituzten etxeetan bizi diren herritarrek izan dituzte prekariedade-arazo nagusiak. Horietatik %28,5a ez da gizarte honetan espero izatekoak diren ongizate-mailalara iristen. 45 eta 55 urte bitarteko pertsonak buru dituzten etxeetan bizi direnen artean, arazo horren eraginpean daudenen ehunekoak %17,5koa da. Ehunekorik txikiena 55 eta 64 urte bitarteko pertsonak buru dituzten etxeetan bizi direnen artean ematen da: %13,1. Pertsona nagusia 65 urtetik gorakoa den etxeen kasuan, arazoak dituztenen kopuruak gora egiten du batez bestekoaren inguruko zifetaraino: etxe horietan bizi direnenen %21,3a prekariedade-egoeran bizi da.

Azaldutako egoerak zeharo kontrastatzen du 1986an ikusitakoarekin. Urte horretan, arazo nagusiak, industriaren birmoldatze prozesuen ondoriozkoak zalantzarik gabe, 45 eta 54 urte bitarteko pertsonen mendeko etxeetan antzematen ziren: biztanleriaren %58,5a ego-era prekarioan bizi zen orduan. Zifra horiek, gainera, %45tik gorakoak ziren 55 eta 64 urte arteko pertsonak buru zituzten etxeetan bizi ziren herritarren artean,

hau da, bai 45 urtetik beherako herritarren artean bai 65 urtetik gorako pertsonak buru zituzten etxeetan bizi ziren herritarren artean erregistratutako zifrak baino zertxobait handiagoak.

Azkeneko hogeita bost urteotan atzemandako aldaketa 45 urtetik gorako pertsonak buru dituzten etxeen tasen beherakada deigarri eta ia jarraitu batekin loturik dago... Aldaketa horrek, gainera, gazteenen posizioaren hondatze erlatibo batekin kontrastatzen du. Herritar horien egoerak okerrera egiteko bidean emandako lehen urratsa 1986 eta 1996 bitartean 35 urtetik beherakoen etxeetan bizi ziren pertsonen artean prekarietate-tasak izandako hazkundera izan zen. Hala ere, 1996an, 35 eta 44 urte bitarteko pertsona baten mendean zeuden herritarren ongizate-gabeziaren tasek 45 eta 64 urte bitarteko mendean zeudenenak baino txikiagoak izaten jarraitzen zuten, artean ere.

Hurrengo urratsa 2000-2004 bitarteko aldiari dagokio. 1996 eta 2000 arteko tasen hobekuntza orokorra 2000 eta 2004 artean izandako goranzko joerak orekatu zuen orduan 45 urtetik beherakoen kasuan (%41,3tik %42ra 35 urtetik beherakoen etxeetan, eta %35,5tik %41era 35-44 urte bitarteko pertsonen etxeetan). Goranzko joera horrek 45 urtetik gorako etxeetan izandako beherakadekin kontrastatzen du.

1966 eta 2004 bitartean gertatutakoa erabakigarria da, nolana ere, 2008. urtean 45 urtetik beherakoen eta gorako artean dauden alde nabarmenak azaltzeko: denbora-bitarte horretan tasak 15 eta 30 puntu artean erori ziren 45 urtetik gorako artean, eta 3-5 bat puntu baino ez adin horretatik beherakoen mendean zeuden pertsonen artean. 2004 eta 2008 artean atzemandako bilakaerak erakusten duenez, egoerak hobera egin zuen 45 urtetik beherakoen mendeko etxeetan bizi ziren herritarren artean, eta tasa hori orduko %41-42tik egungo %28-29ra jaitsi zen.

Benetako pobretasunaren datuek are garbiago erakusten dute 45 urtetik beherako pertsona baten mendeko herritarren egoerak nola egin duen okerrera azkeneko hogeita bost urteotan. 1986an benetako pobretasunaren tasa %6-6,5 ingurukoa bazen —urte horretako batez bestekoa baino txikiagoa, alegia— 2008an tasa hori %9,8koa zen 35 urtetik beherakoen etxeetan, eta %6,1ekoa etxeko pertsona nagusia 35-44 urte bitarteko pertsona bat zenean. Tasa horiek 45 urtetik gorako etxeetako %1aren hurbileko zifrekin kontrastatzen dute. Beren pobretasun-tasa gainerako gazteena baino askoz handiagoa izateagatik nabarmentzen ziren etxe horiek 1986an, %8aren eta %10 bitartekoak.

42. TAULA

**Pobretasun-egoeren eta prekarietate-egoeren eraginaren bilakaera
pertsona nagusiaren adinaren arabera. 1986-2008**

Familia-etxebizitzetan bizi diren herritarrak (ehunekotan)

Adina	Mantentze-pobretasuna					Metatze-pobretasuna					Benetako pobretasuna					Ez ongizate osoa				
	1986	1996	2000	2004	2008	1986	1996	2000	2004	2008	1986	1996	2000	2004	2008	1986	1996	2000	2004	2008
35 urtetik beherakoak	6,4	15,9	16,1	12,6	10,6	4,1	0,6	10,5	7,6	1,3	5,9	8,7	14,3	16,1	9,8	45,0	46,0	41,3	42,0	28,8
35-44 urte bitartekoak	6,0	13,3	7,1	10,4	6,1	2,2	2,7	1,9	3,2	1,6	6,4	8,1	4,5	5,2	6,1	46,0	38,7	35,5	41,0	27,8
45-54 urte bitartekoak	5,9	6,9	3,6	3,1	2,6	7,0	2,2	1,7	0,7	0,2	10,1	5,7	2,5	2,2	1,1	58,5	44,8	31,2	30,6	17,5
55-64 urte bitartekoak	4,9	10,1	6,4	4,8	2,9	5,7	0,7	2,3	1,2	0,2	8,1	4,6	4,4	1,7	1,3	46,4	46,1	30,9	28,8	13,1
65 urtetik gorakoak	5,8	5,0	5,7	3,2	2,3	9,0	2,2	2,3	1,2	0,4	9,8	3,7	3,7	2,1	1,3	41,1	31,8	33,0	25,8	21,3
Guztira	5,7	9,3	6,3	6,1	4,1	5,6	1,8	2,6	2,2	0,7	8,3	5,8	4,4	4,2	3,2	48,9	41,2	33,1	32,7	21,1

35 urtetik beherakoentzako pertsonen egoeraren okerragotzea benetako pobretasunaren tasekin 1986tik aurrera izandako hazkunde nabarmen eta jarraitu batekin lotua dago. Hona hemen tasa horien bilakaera: %5,9 1986an, %8,7 1996an, %14,3 2000an, eta %16,1 2004an. Azken urte horretatik aurrera, ordea, tasak behera egiten hasi ziren, egungo %9,8ra iritsi arte. Pertsona gazteen mendeko etxeek 2004. urtea arte egindako gainbehera ez zen hain nabarmena izan 35 eta 44 urte bitarteko pertsonen mendeko herritarren artean: etxe horietako pobretasun-tasa %5,2koa zen 2004an, 1986ko %6,4 baino apur bat txikiagoa. Gainerako etxeetan ez bezala, ordea, pobretasun-tasak gora egin zuen 2004 eta 2008 artean biztanleria-talde horretan, %5,2tik %6,1era.

Metatze-dimentsioko arazoentzako gainbehera orokorrak markatutako testuinguru batean, 45 urtetik beherako pertsona baten mende dauden pertsonen pobretasun-tasa handiak 2008an oraindik ere oso handiak diren mantentze-dimentsioko pobretasun-tasekin loturik daude batez ere: %10,6a 35 urtetik beherako pertsonen etxeetan, eta %6,1a 35 eta 44 urte bitarteko pertsonen etxeetan.

1.4.2. Pobretasun-arazoen eta prekarietate-arazoen banaketa

Pobretasunaren eragin diferentziala deigarria da gazteak buru dituzten familietan bizi diren pertsonen artean, 1986 eta 2008 artean haien demografia-garrantziak gora egin ez arren. Hala, jabeak 45 urte baino gutxiago dituen etxeetan bizi den biztanleria benetako pobretasun egoeran dauden pertsona guztien %25,9a izatetik %73,9a izatera igaro da 1986 eta 2008 bitartean. Alde nabarmena da mantentze-dimentsioan (%36,7tik %58,2ra), baina are gehiago metatze-dimentsioan: talde horrek pobretasun-egoera guztien %18,1a biltzen zituen 1986an eta %74,4a bildu ditu aurten, 2008an.

45 urtetik beherako pertsonak buru dituzten etxeetan bizi diren pertsonen pisu erlatibo handitzea orobat atzeman daiteke prekarietate-egoeren multzoan ere. Kasu horretan, kolektibo horren parte hartzea %32,1etik %44,2ra igaro da 1986 eta 2008 bitartean. Hala ere, prekarietate-arazo gehienak 45 urtetik gorako pertsonen mendeko etxeetan bizi diren pertsonetan daude bilduta: %55,8. Dena dela, ehuneko hori 1986-2000 bitartekoa baino txikiagoa da: %68-72.

43. TAULA

Pobretasun-egoeren eta prekarietate-egoeren banaketaren bilakaera, pertsona nagusiaren adinaren arabera. 1986-2008

Familia-etxebizitzetan bizi diren herritarrak (Ehuneko bertikalak)

Adina	Mantentze-pobretasuna					Metatze-pobretasuna					Benetako pobretasuna					Ez ongizate osoa				
	1986	1996	2000	2004	2008	1986	1996	2000	2004	2008	1986	1996	2000	2004	2008	1986	1996	2000	2004	2008
35 urtetik beherakoak	14,4	12,8	15,8	22,9	21,3	9,6	2,4	25,5	37,8	15,9	9,2	11,2	20,3	41,7	25,5	11,9	8,4	7,7	14,1	11,3
35-44 urte bitartekoak	22,4	31,0	23,4	36,7	36,9	8,5	31,5	15,3	30,6	58,5	16,7	30,4	21,2	26,1	48,4	20,2	20,3	22,2	26,7	33,0
45-54 urte bitartekoak	30,3	20,2	14,4	13,3	15,1	36,8	32,1	16,3	8,5	5,6	35,7	26,7	14,2	13,5	8,5	35,1	29,5	23,5	24,5	19,5
55-64 urte bitartekoak	18,7	24,9	23,1	15,5	13,5	22,4	8,6	20,4	10,9	6,2	21,6	18,2	23,0	7,6	7,7	20,9	25,7	21,3	17,3	12,0
65 urtetik gorakoak	14,3	11,1	23,2	11,7	13,2	22,8	25,4	22,4	12,2	13,9	16,8	13,4	21,3	11,0	9,9	11,9	16,1	25,3	17,3	24,3
Guztira	100	100	100	100	100	100	100	100	100	100	100	100	100	100	100	100	100	100	100	100

10. GRAFIKOA

Benetako pobretasuna pertsona nagusiaren adinaren arabera: eraginaren bilakaera (familia-etxebizitzetan bizi diren herritarren ehunekoak) eta biztanleria pobrearen banaketaren bilakaera (Ehuneko bertikalak). 1986-2008

Eraginaren bilakaera

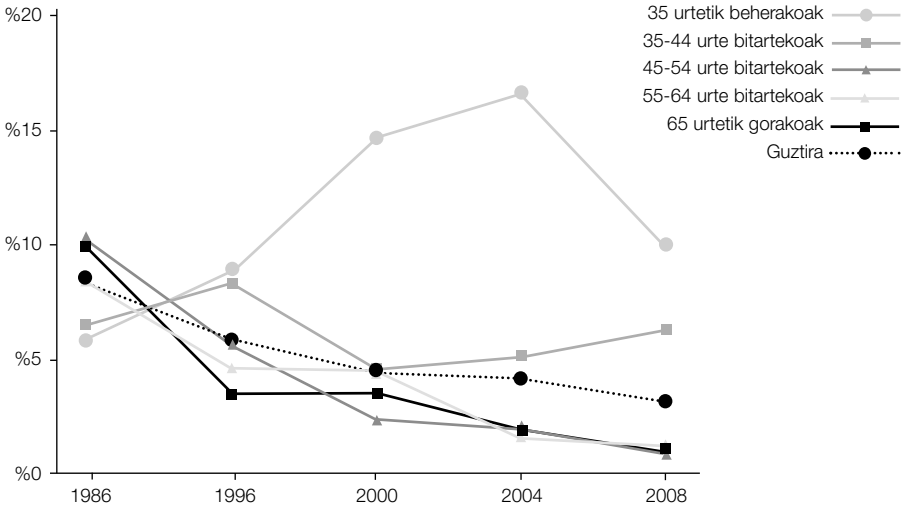

Banaketaren bilakaera

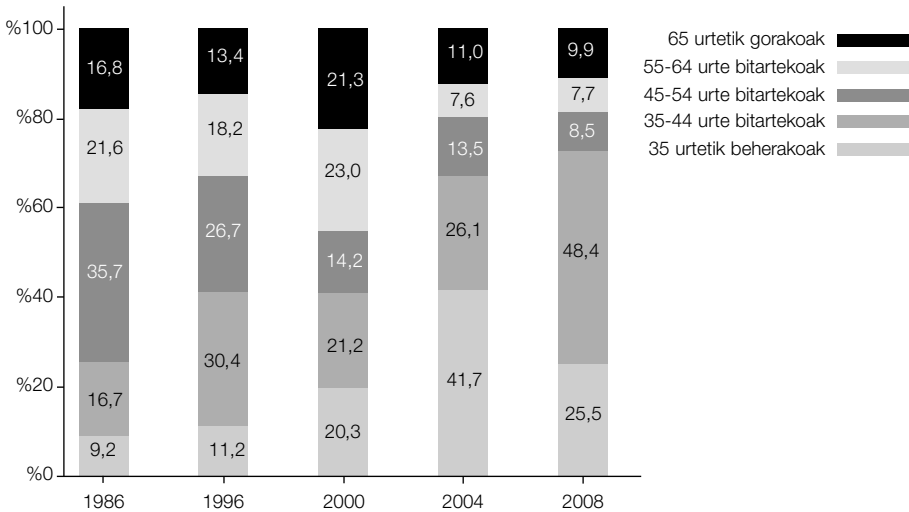

1986. urtearekin alderatuta, 45 urtetik gorakoek etxeetan bizi diren pertsonen artean gora egin du 65 urtetik gorakoek mende dauden herritarren pisu erlatiboaren garrantzia. Horrek biztanleria osoaren %24,3a hartzen zuen 2008an, eta %11,9a baino ez 1986an (45 eta 64 urte bitarteko pertsona bat buru duten etxeetan bizi diren pertsonen dagokienez, zifra horiek %31,5 eta %56 dira, hurrenez hurren). Errealitate hori ez dago hain lotua adinekoen artean ongizate-gabeziako tasak izandako gainbeherarekin, nola demografia-egituran hartzen ari den garrantzi gero eta handiagoarekin (%14,2koa izan zen 1986an, eta %24koa da gaur egun).

1.5. Pertsona nagusiaren herritartasuna

1.5.1. Pobretasun-arazoen eta prekariedade-arazoen eragina

Euskal Autonomia Erkidegotik kanpo etorritako immigrazioa erabakigarria gertatu da Euskadiko prekariedade-egoeren bilakaeran. Immigrazio horren eraginez, pobretasun eta prekariedade forma berriak agertu dira, atzerritar biztanleriaren kokapenari lotuak. Hori dela eta, beste herrialde bateko herritartasuna duen pertsona bat buru duten etxeetako pertsonen %70,3ko probabilitatea dute ongizate osoko egoera batera ez iristeko. Autoktonoen kasuan, berriz, probabilitate hori %18,4koa da. Biztanleria nazionalaren kasuan behar bada nabarmena izan da 2000. urteko harako %32,8 hartatik hona, baina pertsona nagusia atzerritarra duten etxeen kasuan tasak gora egin du 2000ko %62,2tik. Hala ere, azkeneko urteotan, tasa horrek apur bat behera egin du, 2004an, %83,8rekin, goia jo zuezez geroztik.

Dena dela, nazionalen eta atzerritarren arteko diferentziarik deigarrienak benetako pobretasun egoeren eragina aztertzean atzeman ditugu: herritar nazionalen artean benetako pobretasunaren tasa %1,9koa baino ez den bitartean, beste estatu batetik etorritako herritar bat buru duten etxeen kasuan proportzioa %25,6raino iristen da.

Atzerritarren artean tasak gora egiteko joera hori, gainera, errealitatea zena 2000 eta 2004 bitartean, indartu egin da 2008. urtean. 2000 eta 2008 bitartean, herritar nazionalen artean, benetako pobretasunaren tasa %4,3tik %1,9ra jaitsi den bitartean, atzerritar bat buru duten etxeetan bizi diren pertsonen artean %15,3tik %25,6ra igo da delako tasa. Dena dela, tasa horrek 2004an jo zuen goiena: %27,1. Egoeraren okertze horrek zerikusi zuzena du mantentze-arazoak gehitzearekin: 2000 eta 2008 bitartean, %19,7tik %26,2ra

handitu zen arazo horien eraginpean bizi ziren pertsonen ehunekoak atzerritarren artean, eta %6,2tik %2,9ra murriztu, berriz, herritar nazionalen artean.

Azken urteotako bilakaera ez da ordea beti negatiboa. Biztanle nazionalen artean gertatzen den bezala, metatze-pobretasuna desagertzen ari da dagoeneko atzerritarren artean ere. Horrek erabateko aldaketa dakar, are gehiago kontuan harturik 2000 eta 2004 bitartean tasa horrek gora egiten jarraitu zuela, %11,8tik %17,1era, hain zuzen.

44. TAULA

Pobretasun-egoeren eta prekarietate-egoeren eraginaren bilakaera, pertsona nagusiaren herritartasunaren arabera. 2000-2008

Familia-etxebizitzetan bizi diren herritarrak (ehunekotan)

Herritartasuna	Mantentze-pobretasuna			Metatze-pobretasuna			Benetako pobretasuna			Ez ongizate osoa		
	2000	2004	2008	2000	2004	2008	2000	2004	2008	2000	2004	2008
Espainiako estatua	6,2	5,5	2,9	2,5	1,8	0,7	4,3	3,6	1,9	32,8	31,1	18,4
Beste estatu batzuk	19,7	25,6	26,2	11,8	17,1	0,1	15,3	27,1	25,6	62,2	83,8	70,3
Guztira	6,3	6,1	4,1	2,6	2,2	0,7	4,4	4,2	3,2	33,1	32,7	21,1

1.5.2. Pobretasun-arazoen eta prekarietate-arazoen banaketa

Atzerritarren artean benetako pobretasunaren arazoez gora egitean, atzerritarren pisu erlatiboa handitzen eta autoktonoen arrisku-maila, berriz, behera egiten ari den testuinguru batean, handitu egiten da atzerritarrek kolektibo pobreen artean betetzen duten tokiaren garrantzia. Pertsona nagusia atzerritarra den etxeetan bizi diren pertsonak benetako pobretasun egoeran dauden pertsona guztien %3,4 ziren 2000an, eta %41,7 2008an. Nahiz eta 2004an jauzi ikaragarria egin zuen, %18,6koa, benetako pobretasun egoeran dauden herritarren ehunekoaren igoerarik nabarmenena, atzerritarren etxeetan bizi diren biztanleen aldetik, 2004 eta 2008 bitartean gertatu zen.

Era nabarian handitu zen, baita ere, kolektibo horren parte hartzea prekarietate-egoeretan: 2000ko %1,8tik 2008ko %17,1era. Kasu horretan, baina, arazoen eraginpean zeuden pertsonen %80 baino gehiago herritar nazionalak ziren.

11. GRAFIKOA

Benetako pobretasuna pertsona nagusiaren herritartasunaren arabera: eraginaren bilakaera (familia-etxebizitzetan bizi diren herritarren ehuneko) eta biztanleria pobrearen banaketaren bilakaera (Ehuneko bertikalak). 2000-2008

Eraginaren bilakaera

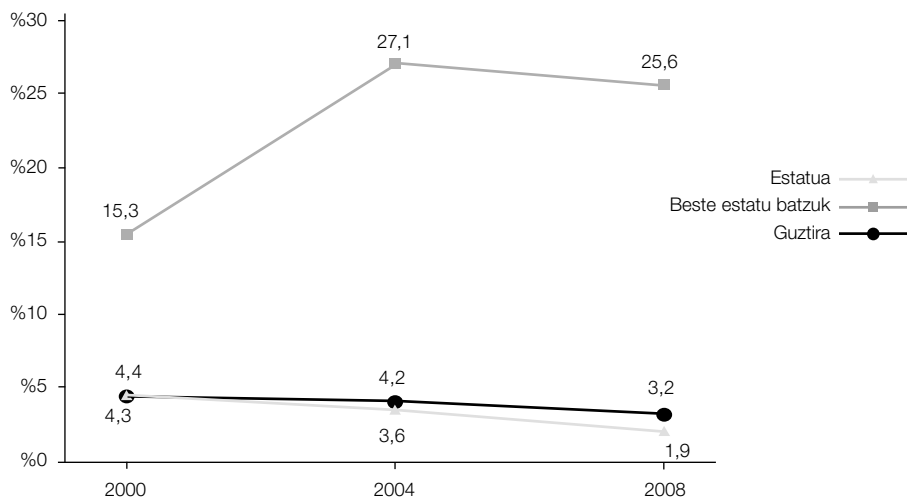

Banaketaren bilakaera

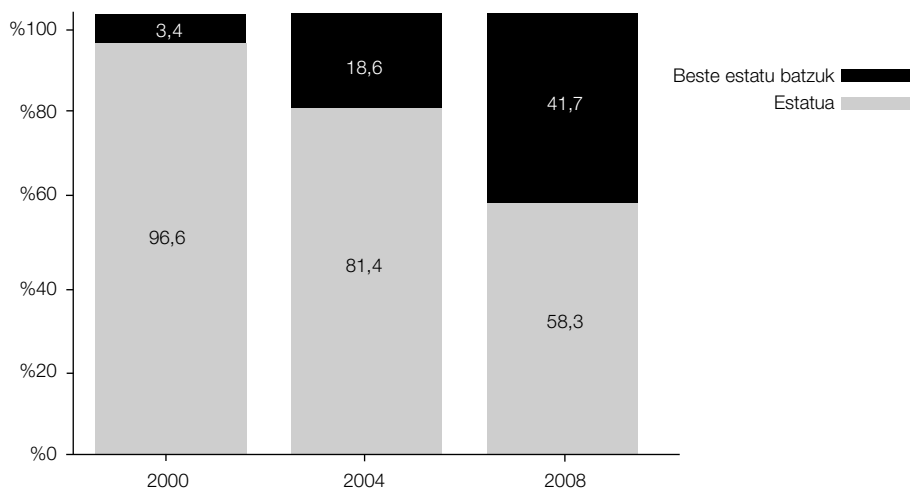

12. GRAFIKOA

Mantentze-pobretasuna pertsona nagusiaren herritartasunaren arabera: eraginaren bilakaera (familia-etxebizitzetan bizi diren herritarren ehunekoa) eta biztanleria prekarioaren banaketaren bilakaera (Ehuneko bertikalak). 2000-2008

Eraginaren bilakaera

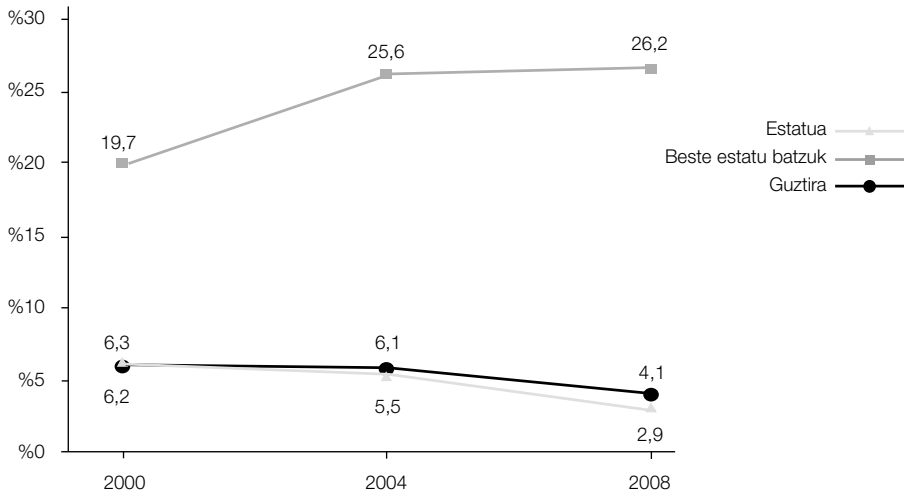

Banaketaren bilakaera

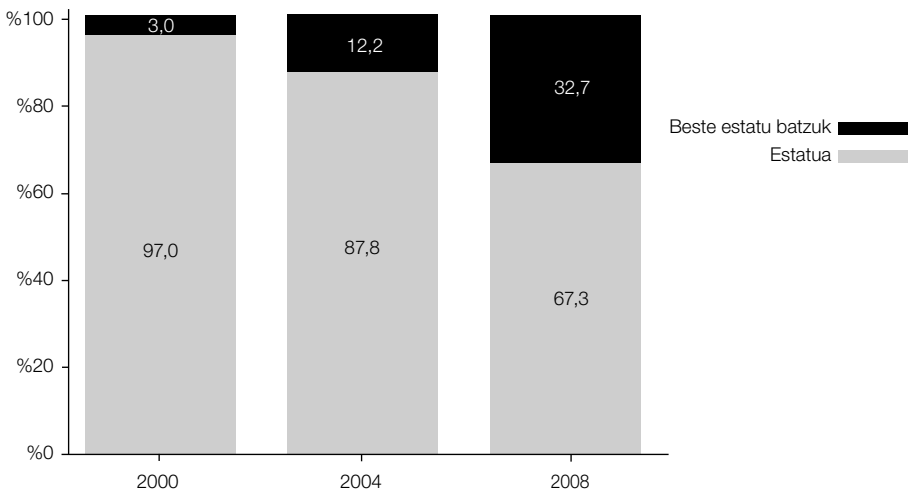

45. TAULA

Pobretasun-egoeren eta prekarietate-egoeren banaketaren bilakaera, pertsona nagusiaren herritartasunaren arabera. 2000-2008

Familia-etxebizitzetan bizi diren herritarrak (Ehuneko bertikalak)

Herritartasuna	Mantentze-pobretasuna			Metatze-pobretasuna			Benetako pobretasuna			Ez ongizate osoa		
	2000	2004	2008	2000	2004	2008	2000	2004	2008	2000	2004	2008
Espainiako estatua	97,0	87,8	67,3	95,5	77,6	99,3	96,6	81,4	58,3	98,2	92,5	82,9
Beste estatu batzuk	3,0	12,2	32,7	4,5	22,4	0,7	3,4	18,6	41,7	1,8	7,5	17,1
Guztira	100	100	100	100	100	100	100	100	100	100	100	100

2. LANBIDEARI DAGOKION ALDERDIAK

2.1. Pertsona nagusiaren ikasketa-maila

2.1.1. Pobretasun-arazoen eta prekarietate-arazoen eragina

2008an, pobretasunaren eta prekarietatearen eraginak gorantz egiten jarraitzen du, ikasketa-mailak behera egin ahala. Joera hori oso nabaria da prekarietate-arazoei dagokienez. Hala, tasa %11,3koa baino ez da ikasketa kualifikatuak dituen pertsona baten mende bizi diren herritarren artean; %24,2ra igotzen da bigarren mailako eta LH I mailako ikasketak dituztenen kasuan, eta %25,3ra lehen mailako ikasketak dituztenen kasuan. Tasak goiena jotzen du ikasketarik gabeko pertsona baten mende bizi diren herritarren artean: %38,1. Benetako pobretasunaren datuek era garbi erakusten dituzte diferentzia horiek: %0,5a ikasketa kualifikatuaren kasuan; eta batez bestekoa baino zifra handiagoak lehen edo bigarren mailako ikasketa ez kualifikatuak dituzten pertsonen mendeko etxeetan. Kasu horretan, baina, desoreka batzuk antzematen dira, ikasketa-mailak behera egin ahala arazo-mailak behera egiteko duen joerari dagokionez: alde batetik, zifra %2,5koa baino ez da ikasketarik gabeko tituludun baten kasuan, eta %4,5ekoa lehen mailako ikasketak dituen pertsona baten kasuan; bestalde, zifrarik handiena LH I mailako ikasketak edo bigarren mailako ikasketa ez-profesionalak dituen tituludun baten mendeko pertsoneri dagokie: %4,7.

Azken urteotako bilakaerak beste ezaugarri garrantzitsu bat du: pobretasunean eta prekarietatean erortzeko arriskuaren bilakaera ona izatea alegia ikasketarik gabeko pertsonen etxeetan bizi diren biztanleen artean. Gauzak horrela, prekariedade-tasa %50etik behera jaisten da 2008an lehenengoz, %38,1ean kokatzeraino. Gauza bera gertatu da benetako pobretasunaren kasuan: 2004an goia joa zuenetik, %21,9arekin, 2008ko %2,5eraino jaitsi da. Beherakada bereziki deigarria da metatze-dimentsioari dagokionez, tasa %19,6tik %0,4ra jaitsi baita. Baina garrantzitsua da ere mantentze-dimentsioan, mailarik txikienera iritsi baitzen 2008an: %3,7ra, hain zuzen.

46. TAULA

Pobretasun-egoeren eta prekariedade-egoeren eraginaren bilakaera, pertsona nagusiaren ikasketa-mailaren arabera. 1986-2008

Familia-etxebizitzetan bizi diren herritarrak (ehunekotan)

Ikasketak	Mantentze-pobretasuna					Metatze-pobretasuna					Benetako pobretasuna					Ez ongizate osoa				
	1986	1996	2000	2004	2008	1986	1996	2000	2004	2008	1986	1996	2000	2004	2008	1986	1996	2000	2004	2008
Ikasketarik ez	8,6	18,1	10,9	6,9	3,7	10,6	7,9	5,8	19,6	0,4	15,2	18,5	13,8	21,9	2,5	64,1	62,1	49,2	56,4	38,1
Lehen mailak.	5,6	11,2	8,2	7,4	5,5	5,0	2,1	3,3	1,6	1,1	6,9	6,9	5,5	4,4	4,5	52,9	47,9	39,8	38,9	25,3
Bigarren mailak./LH I.	4,5	7,0	4,6	7,4	5,7	2,6	0,7	2,6	1,5	0,6	4,3	2,9	4,2	4,4	4,7	35,3	38,8	32,8	33,0	24,2
Kualifikatuak	2,4	4,0	2,5	3,3	1,2	0,8	0,5	0,5	1,2	0,1	2,8	1,9	0,9	1,5	0,5	23,4	21,0	16,8	19,9	11,3
Guztira	5,7	9,3	6,3	6,1	4,1	5,6	1,8	2,6	2,2	0,7	8,3	5,8	4,4	4,2	3,2	48,9	41,2	33,1	32,7	21,1

Joera hori antzekoa da tituludun kualifikatuaren kasuan. Aldiz, hain ikasketa kualifikatuak ez dituzten pertsonen mendeko etxeetan bizi diren biztanleen kasuan, bilakaera ez da hain ona. Lehen mailako ikasketak dituen pertsona nagusi baten kasuan, 2004 eta 2008 bitartean hautsi egin da benetako pobretasunaren mailetan ordu arte atzemandako beheranzko joera, eta tasak %4,5etik hurbil daude. LH I mailako ikasketak edo bigarren mailako ikasketa ez profesionalak dituzten pertsona nagusiei dagokienez, 2008. urtean maximo historiko bat lortu da, %4,7koa, 1996ko %2,9an hasitako goranzko joera leuna baino etengabea burutuz. 1996an hasitako beheranzko joera gorabehera, batez ere lehen mailako ikasketak dituzten tituludunei dagokionez, erregistro horiek 1986koan antzekoak edo apur bat handiagoak dira.

Tarteko ikasketak dituzten tituludunen etxeetan, berriz, 2004-2008 bitarteko aldiak al-daketa positibo batzuk erakusten ditu. Horietako bat prekarietate-tasen beherakada n-barria da, era horretan 2000 eta 2004 bitartean erregistratutako egonkortze-prozesua gaindituz. Beherakada hori bereziki adierazgarria da LH I ikasketa mailak edo bigarren mailako ikasketa ez profesionalak dituzten tituludunen mendeko pertsonen artean. 1986 eta 2004. urteen artean beti %30tik %40ra bitarteko mailari eutsi ondoren, tasa %24,2ra-ino jaitsi da 2008an. Metatze-pobretasunaren tasen beherakadak bere horretan eustea ere beste datu positibo bat da. Beherakada 2000. urtetik aurrera hasi zen, eta %0,6 eta %1,1 arteko zifretara iritsi zen 2008an.

13. GRAFIKOA
**Benetako pobretasun tasen bariazio proportzionala
 pertsona nagusiaren ikasketa-mailaren arabera**

(Bariazioa ehunekatuta 1986 eta 2008 bitartean)

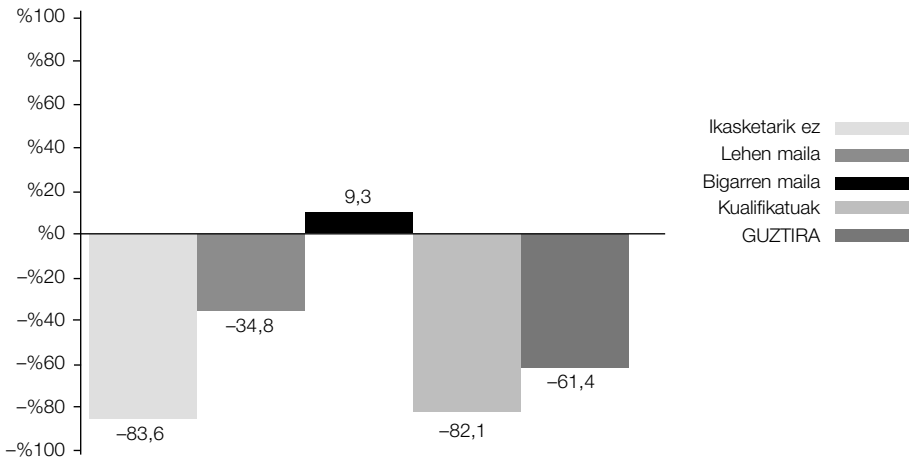

2.1.2. Pobretasun-arazoen eta prekarietate-arazoen banaketa

Pobretasun-egoeren eta prekarietate-egoeren barne-banaketan eragina duten faktoreen artean aipatzekoak da bai gero eta biztanle gehiagok maila handiagoko ikasketak lortzeko prozesua bai erdiko mailako ikasketak dituzten kolektiboaren posizioaren okerrago-

tze erlatiboa. Horrek esan nahi du, batetik, ikasketarik gabeko pertsona baten mendeko etxeetan bizi diren herritarrek pisua galdu dutela kolektibo pobre eta prekarioen banaketan. 1986an herritar horiek benetako pobretasunaren eraginpean bizi ziren biztanle guztien %52,9 biltzen bazuten, egun %2,7 baino ez dute biltzen. Kolektibo horren pisuaren beherakada prekariedade-arazokiko erlazioan ere antzematen da: arazo horien ehunekoak %37,6tik %6,4ra jaitsi da 1986 eta 2008 bitartean. Prozesu horrek 1986 eta 1996 bitartean hartu du parte batez ere, eta oso lotua dago 1986 eta 2008 bitartean ikasketarik gabeko pertsona bat buru duten etxeetan bizi izan diren pertsonen pisu demografikoaren beherakada nabarmenarekin, %28,7tik %5era igaroz.

47. TAULA

Pobretasun-egoeren eta prekariedade-egoera desberdinen banaketaren bilakaera, pertsona nagusiaren ikasketa-mailaren arabera. 1986-2008

Familia-etxebizitzetan bizi diren herritarrak (Ehuneko bertikalak)

Ikasketak	Mantentze-pobretasuna					Metatze-pobretasuna					Benetako pobretasuna					Ez ongizate osoa				
	1986	1996	2000	2004	2008	1986	1996	2000	2004	2008	1986	1996	2000	2004	2008	1986	1996	2000	2004	2008
Ikasketarik ez	42,8	9,7	6,4	4,9	3,2	54,3	21,4	8,4	38,2	1,9	52,9	16,0	11,7	22,4	2,7	37,6	7,5	5,5	7,5	6,4
Lehen mailak.	41,0	69,7	72,7	57,7	65,1	37,7	66,6	72,1	33,6	77,7	35,3	69,1	69,6	48,9	68,6	45,6	67,3	67,1	56,5	57,9
Bigarren mailak/LH I.	9,0	10,9	10,4	20,1	22,5	5,4	5,5	14,6	11,2	14,5	5,9	7,3	13,5	17,2	24,1	8,3	13,6	14,1	16,7	18,8
Kualifikatuak	7,3	9,6	10,5	17,3	9,2	2,6	6,6	4,9	16,9	6,0	5,9	7,6	5,2	11,5	4,6	8,4	11,5	13,4	19,3	16,9
Guztira	100	100	100	100	100	100	100	100	100	100	100	100	100	100	100	100	100	100	100	100

Garrantzizko bigarren aldaketa da tarteko mailako ikasketak dituzten pertsonen pobretasun-egoeran dauden kolektiboen artean duten pisu gero eta handiagoa. Lehen mailako ikasketak dituen tituludun baten kasuan, benetako pobretasunaren zifrei egiten dien ekarpena 1986ko %35,3tik 2008ko %68,6ra igaro da; LH I mailako ikasketak edo bigarren mailako ikasketa ez-profesionalak dituen tituludun baten kasuan, prozesua aurrekoa bezain intentsua da erlatiboki, eta haren ekarpena 1986ko %5,9tik 2008ko %24,1era igaro da.

Egoera prekarioan dauden kolektiboak kualifikatzeko prozesu horrek bere baitan hartzen ditu, baita ere, ikasketa kualifikatuak dituen tituludun baten mende dauden pertsonak ere, eta esan beharra dago pertsona horien pisuak gora egin duela nabarmen: 1986ko %5,9tik 2004ko %11,5era, benetako pobretasunari dagokionez, eta %8,4tik %19,3ra, prekarietate-egoerei dagokienez. 2004-2008 bitarteko tasen beherakada nabarmenak ordea murriztu egiten du kolektibo horretan ekarpen hori: %4,6ra, pobretasunaren dimentsioan, eta %16,9ra, prekarietatearen dimentsioan.

2.2. Jarduerari dagozkion alderdiak

2.2.1. Pertsona nagusiaren jarduera

2.2.1.1. *Pobretasun-arazoan eta prekarietate-arazoan eragina*

Pobretasun-arazoak eta prekarietate-arazoak okupazio-ezarekin eta, modu espezifikoa goan, langabeziarekin lotuta dauden errealitateak dira. Hala, landunen etxeetan bizi diren pertsonen %17,6ak arazoak izan ditu 2008an ongizate osoko egoeretara iristeko. Proporzio hori %24,3koa da, pertsona nagusia ez-aktiboa denean, eta %77,4koa pertsona nagusia langabezian dagoenean.

Joera horiek antzekoak dira pobretasun-mailak bakarrik aintzat hartzen direnean, baina kasu horretan gehiago nabarmentzen da lana duen biztanleriaren egoera ona. Hala, landun bat buru duen etxe batean bizi diren pertsonen %1,5a baino ez dago benetako pobretasun-egoeran, baina zifra hori %3,7ra igotzen da pertsona ez-aktibo bat buru duten etxeetan bizi diren pertsonen kasuan, eta %44,8ra pertsona nagusia langabezian dagoen etxe batean bizi diren pertsonen kasuan.

Benetako pobretasunaren mailetan, langabe baten mende dauden pertsonen kalterako dagoen diferentziala mantentze-pobretasunean erortzeko arriskuarekin bakarrik lotzen da 2008an: arrisku-tasa %46,8 da langabetuen etxeetan, %4,6koa ez-aktiboen etxeetan, eta %2,5ekoa landunen etxeetan. Metatze-pobretasunari dagokionez, ez-aktibo baten mendeko pertsonen kasuan bakarrik hurbiltzen da tasa hori %2ra: %1,8. 2000 eta 2008 bitartean, langabetuen etxeen kasuan, metatze-pobretasunaren tasetan antzematen den beherakada nabarmenarekin dago lotua errealitate hori. 1996 eta 2000 bitartean tasak gora

egin zuen nabarmen, %13,4tik %22,2ra, baina 2004an behera egin zuen berriro, %6,5era-ino, eta 2008an desagertu egin zen ia.

Bilakaeraren ikuspuntutik begiratuta, pobretasun-arazoez eta prekariedade-arazoez duten eraginari dagokionez, desberdintasunak handiak izan arren, 2004. urtea arte bazen ezau-garri komun bat: talde guztietan pobretasuntasak, epe luzera, beheranzko joera erakusten zuela, hain zuzen. Hala, 1986 eta 2004 bitartean, benetako pobretasunaren tasa %5etik %2,1era jaitsi zen landunen etxeetan, %11,2tik %5,7ra ez-aktiboen etxeetan, eta %35,9tik %26,5era langabetuen kasuan. 2004 eta 2008 benetako pobretasunaren beheratze proze-suak indarra hartu zuen berriro: tasak %3,7tik %1,5era jaitsi ziren, 1996 eta 2004 bitar-tean ia aldaketarik gabe eutsi ondoren. Aitzitik, langabetuen etxeetan arazoak gora egin zuen nabarmen. Benetako pobretasunaren eragina %26,5etik %44,8ra igaro zen 2004 eta 2008 bitartean. Azken urte horretan, aldi osoko maximo historikoa lortu zuen. Arazoak ze-rikusia du mantentze-arriskuaren goranzko joerarekin: 2004ko %35,1eko gutxienez 2008ko %46,8ra igo zen.

48. TAULA

Pobretasun-egoeren eta prekariedade-egoeren eraginaren bilakaera, pertsona nagusiaren jardueraren arabera. 1986-2008

Familia-etxebizitzetan bizi diren herritarrak (ehunekotan)

Ez ongizate osoa	Mantentze-pobretasuna					Metatze-pobretasuna					Benetako pobretasuna					Ez ongizate osoa				
	1986	1996	2000	2004	2008	1986	1996	2000	2004	2008	1986	1996	2000	2004	2008	1986	1996	2000	2004	2008
Landuna	2,2	5,8	3,0	4,0	2,5	3,8	0,9	1,2	1,3	0,1	5,0	3,2	2,1	2,1	1,5	45,2	37,0	28,3	29,6	17,6
Langabetua	39,5	50,4	45,1	35,1	46,8	18,4	13,4	22,2	6,5	0,0	35,9	38,2	30,3	26,5	44,8	87,9	84,0	72,7	82,2	77,4
Ez-aktiboa	8,1	9,3	8,2	6,6	4,6	7,7	1,7	3,1	3,4	1,8	11,2	5,4	5,7	5,7	3,7	50,6	42,0	37,2	32,7	24,3
Guztira	5,7	9,3	6,3	6,1	4,1	5,6	1,8	2,6	2,2	0,7	8,3	5,8	4,4	4,2	3,2	48,9	41,2	33,1	32,7	21,1

Langabetuen mende dauden pertsonen egoeraren duela gutxiko bilakaera txarra preka-riedate-adierazleetan antzematen da ere. Zifrak %80 hurbilekoak dira oraindik ere 2008an, 1986ko zifrekiko askorik hobetu gabe. Horrek landunen eta ez-aktiboen etxee-tako datu one-kin kontrastatzen du. Landunen mendeko pertsonen kasuan, 2004an erregistratutako hazkunde txikia 2008an orekatu da, 1986 eta 2008 bitartean izandako beherakada (%45,2tik %17,6ra) bere horretan mantenduz Ez-aktiboen artean, berriz, be-

herakada jarraitua da: zifrak 1986ko %50,6tik 2008ko %24,3ra jaitsi dira. Beraz, bai pertsona landunen bai ez-aktiboen mendeko etxeetan bizi diren kolektiboak ongizatera iristeko prozesua 1986-2008 bitarteko aldiaren bilakaeraren ezaugarri erabakigarria da. Langabetuen etxeak bakarrik dira 80eko hamarraldiko erdialdeko urteetan nagusi izan zen prekariedade-egoeran egoten jarraitzen dutenak.

2.2.1.2. Pobretasun-arazoaren eta prekariedade-arazoaren banaketa

Langabeziaren paperak ez du garrantzi bera 2008an eta 1986an, eta langabetuen etxeetan bizi diren pertsonen pisua orduko %5,6tik egungo %2,1era murriztu da. Etxe ez-aktiboen pisua ordea %25,1etik %33,7ra handitu da. EAEko biztanleriaren zahartze-prozesuaren ondorio bat, eta, zehatzago, etxeko pertsona nagusien zahartze-prozesuaren ondorio bat, ez-aktiboen etxeetan bizi diren pertsonak pobretasun-egoeran dauden kolektiboan pisu erlatibo gehiago izatea da, hain zuzen. 1986 eta 2000 bitartean proportzioa %34,1etik %51era igo zen, baina 2008an %38,9era jaitsi zen, landunen eta langabeen etxeko pertsonen garrantzia igo ahala: 2000ko %28,1etik 2008ko %31,4era landunen kasuan, eta 2000ko %20,9tik 2008ko %29,7ra, langabeen kasuan. Langabeek —ia %30a— benetako pobretasunaren zifrei egindako ekarpena deigarria, kontuan hartzen badugu langabeen mendeko pertsona-kopurua 2008ko biztanleria osoaren %2a baizik ez dela.

49. TAULA

Pobretasun-egoeren eta prekariedade-egoeren banaketaren bilakaera, pertsona nagusiaren jardueraren arabera. 1986-2008

Familia-etxebizitzetan bizi diren herritarrek (Ehuneko bertikalak)

Jarduera	Mantentze-pobretasuna					Metatze-pobretasuna					Benetako pobretasuna					Ez ongizate osoa				
	1986	1996	2000	2004	2008	1986	1996	2000	2004	2008	1986	1996	2000	2004	2008	1986	1996	2000	2004	2008
Landuna	26,0	36,4	28,1	41,4	38,6	47,3	29,2	26,5	36,9	11,4	41,7	32,6	28,1	31,3	31,4	64,0	52,8	49,8	56,7	53,6
Langabetua	38,5	27,6	21,6	21,8	23,8	18,3	36,9	26,1	11,1	0,1	24,2	33,6	20,9	23,6	29,7	10,1	10,4	6,6	9,5	7,7
Ez-aktiboa	35,5	36,0	50,3	36,8	37,6	34,4	34,0	47,4	52,0	88,5	34,1	33,8	51,0	45,1	38,9	25,9	36,8	43,6	33,8	38,7
Guztira	100	100	100	100	100	100	100	100	100	100	100	100	100	100	100	100	100	100	100	100

Orain arte azaldutakoaren kaltean izan gabe, kolektibo pobrearen oinarritzko ezaugarria, 2008. urtean oraindik ere, langabeen edo ezaktiboen etxeetan bizi diren herritarren pisu handia da: %68,6a, aurten. Zifra hori ez da inoizko zifrarik handienara iristen (2000. urteko %71,9era), baina aise gainditzen ditu 1986ko %58,3a.

Pobretasunerako azaldutako joerak ongizate osoa lortzen ez deneko egoeretan errepikatzen dira. Berriz ere, 2000 eta 2008 bitartean, ez-aktiboen etxeen pisuak behera egin du, 1986-2000 aldian izandako hazkunde handiaren ondoren. Esan bezala, 1986-2000 bitartean %25,9tik %43,6ra igo ondoren, zifra hori %33,8ra jaitsi zen 2004an, eta %38,7ra igo berriz 2008an. Azken urte horretan, prekarietate-egoera gehienak landunen baten mende-ko herritarrei dagozkie. 1986 eta 2000 bitartean %64tik %49,8ra jaitsi ondoren, prekarie-tateari egindako ekarpena %56,7ra igo zen 2004an, eta %53,6an eutsi zion 2008an.

2.2.2. Biztanleria landunaren ezaugarriak

Aurreko atalean aurkeztutako datuek erakusten dutenez, benetako pobretasun-egoeren bi herenak 2008an langabeen eta ez-aktiboen etxeekin lotuta dauden bitartean, landunen etxeetako pertsonak osatzen dute ongizate osoko errealtateetara iristeko zailtasun-egoeren nukleo nagusia. Hori dela eta, garrantzitsua deritzogu egoera ekonomiko prekarioan lanean ari den biztanleriaren ezaugarrietan sakontzeari, aldagai profesional batzuek arrisku-maila desberdinetan izan dezakete eragina aztertuz²⁹. Espezifikoki, honako datu hauek hartuko dira kontuan: lanbidea, sektorea, jarduera-adarra, lanbide-egoera, kontratu-mota, eta Gizarte Segurantzaren kotizazioa.

2.2.2.1. *Pobretasun-arazoaren eta prekarietate-arazoaren eragina*

Lanbide-egoera eta enpresarekiko harreman-mota (kontratu izatea eta Gizarte Segurantzaren izena emanda egotea) aintzat harturik, garbi ikusten da egoera irregularrean dauden soldatuen kasuan bakarrik dela prekarietatearen eta benetako pobretasunaren eragina batez bestekoa baino askoz handiagoa. Kontraturik ez duten landunen kasuan, horietako %42,6 ongizate osoko egoera ez duten etxeetan bizi dira, eta benetako pobretasunaren

²⁹ Aintzat hartutako arrisku-adierazleak ordea etxe osoari dagozkie. Ez dira, beraz, pertsona landunen baliabideetan beraietan oinarritutako adierazleak.

tasa %16,3ko mailara iristen da haien artean. Gizarte Segurantzaren ordaintzen ez dutenen kasuak aintzat hartzean, oso antzeko zifrak ditugu: %39,7 eta %14,9.

Nahiz eta tasak askoz txikiagoak izan, batez ere benetako pobretasunari dagokionez, enpleguaren behin-behinekotasunak okupazio mugagabearenak baino askoz arrisku handiagoa dakar. Hala, benetako pobretasunaren tasa %0,6koa da mugagabeko kontratua duten landunen artean, eta %2koa, berriz, behin-behineko kontratua duten landunen artean. Zifrak %10etik %20,1eraino igotzen dira ongizate osoko baldintzak lortzeko ezintasunaren adierazleari dagokionez.

Biztanleria landunari dagokionez, bada datu aipagarri bat: lan indar berriaren eskaintzaren urritasunak benetako pobretasunaren eta prekaritatearen tasen beherakada nabarmena eta orokorra ekarri du 2004 eta 2008 bitartean. Pobretasun-tasa %2,2tik %1,3ra jaitsi eta lanbide-talde guztietan %2ko zifren azpitik kokatu bada ere, hobekuntzarik nabarmenena prekaritate-mailei dagokie, %24,7tik %13,9ra jaitsi baitira. Beherakada orokorra da landunen artean: %19,9tik %10era, mugagabeko kontratuak dituzten etxeetan; %30etik %20,1era, behin-behineko kontratuak dituzten etxeetan; eta %67,8tik %42,6ra, kontraturik gabe lan egiten duten pertsonen etxeetan. Beherakada handi horien garrantzia are handiagoa da kontuan hartzen bada zifrak 1996 eta 2004 bitartean bakarrik jaitsi zirela atentzioa deitzeko moduan, mugagabeko kontratuen kasuan, eta %32,5etik %19,9ra baino ez, gainera. Biztanleria landuna alde batera utzita, autonomoek ere onura atera zuten joera horretatik: haien prekaritatearen zifrak %19,4raino jaitsi ziren 2008an, baina kasu honetan kontuan izan behar da zifra horiek etengabe ari zirela jaisten 1996ko %38,3tik.

Jardueraren ikuspuntutik begiratuta, eraikuntzan, ostalaritzan eta etxeko zerbitzuan antzematen dira pobretasun eta prekaritate-arazo gehienak. Azken adar hori estuki lotua dago kontratazio irregularreko moduekin, eta han biltzen diren arazo gehienak: benetako pobretasunaren tasa %12,6koa da, eta %37,4ra iris-ten da prekaritate-arazoak aintzat hartzean, baina 1996-2004 bitarteko %55etik gorako mailetatik urrun beti ere. Landunen talde hori da, beraz, mantentze-pobretasunean erortzeko arriskua %10etik gorako zifretara (%11ra, zehazki) iristen den bakarra.

Ostalaritzan eta eraikuntzan, benetako pobretasunaren tasak apal samarrak dira: %2,5 ingurukoak. Hala ere, eraikuntzako landunen %21,3a eta ostalaritzako landunen %26,6a ez dira ongizate osoko egoeratarantz iristeko gauza oraindik. Errealitate horrek lehen sektoreko landunak ere bereizten ditu. Haien prekaritate-tasa %23,9koa da, baina kasu horretan

50. TAULA

**Pobretasun-egoeren eta prekarietate-egoeren eraginaren bilakaera,
lanaren ezaugarrien arabera. 1996-2008**

Lanaren ezaugarriak	Mantentze-pobretasuna			
	1996	2000	2004	2008
Lanbidea				
Zuzendariak eta autonomoak	2,8	3,1	4,4	1,5
Profesionalak eta teknikoak	2,1	0,4	0,6	0,3
Administratiboak	1,9	0,5	0,3	0,8
Zerbitzuetako langileak	7,4	4,6	7,2	2,8
Industria/eraikuntzako langileak	4,6	2,3	2,9	1,8
Lehen sektoreko langileak	3,0	8,5	0,0	0,2
Jarduera-adarra				
Nekazaritza	2,7	7,6	0,0	0,2
Energia, kimika	0,2	0,3	0,4	0,0
Metala	3,1	0,8	0,9	0,8
Beste industria batzuk	5,1	2,6	4,1	0,8
Eraikuntza	6,9	3,1	4,2	4,1
Merkataritza	2,1	2,7	3,0	0,5
Ostalaritza	7,2	6,8	7,4	3,0
Garraioa	5,9	2,1	2,2	0,5
Finantzak, enpresa-zerbitzuak	1,5	0,9	2,2	1,1
Administrazioa, oinarrizko zerbitzuak	2,6	0,6	1,1	0,4
Etxeko zerbitzua	18,2	11,5	23,3	11,0
Beste zerbitzu komertzial batzuk	6,4	2,1	2,6	2,5
Lanbide-egoera				
Soldatapekoak dituzten enpresaburuak	0,5	1,6	2,4	1,6
Autonomoak	9,2	6,2	6,3	1,5
Familia-laguntza	10,9	2,8	0,0	0,0
Kooperatibista	0,0	0,4	0,0	0,0
Administrazioko soldatapekoak	0,6	0,0	0,3	0,1
Enpresa publikoko soldatapekoak	3,4	0,0	2,9	0,0
Enpresa pribatuko soldatapekoak	3,9	2,2	3,2	1,8
Beste egoera bat	20,9	6,4	0,0	35,2
Guztira	4,1	2,4	3,1	1,5
Talde-mota (soldatapekoak)				
Mugagabea	2,0	0,8	1,6	0,7
Behin-behinekoa	4,4	2,2	2,5	2,4
Kontraturik gabea	15,7	10,1	28,1	13,2
Gizarte Segurantzako kotizazioa (soldatapekoak)				
Bai		1,3	1,9	1,0
Ez		9,2	23,4	16,9
Guztira (soldatapekoak)	3,3	1,8	2,8	1,5

Biztanleria landuna (ehunekotan)

Metatze-pobretasuna				Benetako pobretasuna				Ez ongizate osoa			
1996	2000	2004	2008	1996	2000	2004	2008	1996	2000	2004	2008
0,0	0,4	0,0	0,0	0,8	0,7	0,0	0,9	28,1	16,1	24,3	12,0
0,1	0,2	0,1	0,1	0,5	0,3	0,2	0,1	10,9	10,5	9,6	5,0
0,4	0,3	0,0	0,0	1,0	0,3	0,0	0,6	14,2	15,1	13,2	6,8
1,2	4,8	2,8	0,5	4,4	5,7	5,4	2,7	35,1	34,2	37,5	21,0
1,2	1,8	2,0	0,3	2,8	2,8	2,5	1,4	38,0	30,2	30,2	17,8
5,5	3,4	7,4	0,9	5,9	4,5	7,4	1,1	31,5	26,6	22,0	14,7
4,9	3,8	7,7	0,8	5,3	4,8	7,7	0,9	29,3	30,0	17,4	23,9
0,0	1,5	0,0	0,0	0,0	1,5	0,0	0,0	25,4	14,0	15,0	11,1
1,2	0,8	1,4	0,4	2,1	1,5	1,4	0,8	30,4	23,3	19,4	12,0
0,1	1,9	0,5	0,1	2,1	3,2	3,2	0,8	30,2	21,9	30,5	16,0
2,6	1,4	3,4	0,2	6,4	2,3	3,1	2,5	43,2	34,8	41,3	21,3
0,3	0,9	2,9	0,1	1,1	1,5	2,3	0,3	27,7	25,5	28,9	14,7
1,4	7,4	3,3	0,3	4,1	8,1	3,4	2,6	42,5	34,1	40,0	26,6
1,2	2,6	0,0	0,5	3,2	3,1	0,9	1,0	37,3	24,3	20,8	12,6
0,0	0,7	0,3	0,0	0,9	0,7	1,2	0,3	15,3	14,1	16,1	9,9
0,2	0,4	0,4	0,2	0,9	0,4	1,0	0,5	12,8	14,3	14,6	5,5
1,7	11,0	2,8	2,4	6,4	14,5	14,4	12,6	57,8	55,3	63,0	37,4
0,7	0,9	0,2	0,0	3,2	1,5	1,6	0,1	25,9	28,4	18,1	13,0
0,0	0,0	0,0	0,0	0,0	0,0	0,9	1,4	15,6	10,1	15,8	9,3
0,5	2,2	2,8	0,4	3,1	3,0	4,9	0,4	38,3	31,2	31,7	19,4
0,0	0,0	0,0	0,0	0,3	0,0	0,0	0,0	61,0	31,5	48,3	32,0
0,0	0,0	1,6	0,0	0,0	0,0	1,6	0,0	12,2	12,1	15,5	12,6
0,0	0,0	0,2	0,0	0,3	0,0	0,2	0,1	10,3	13,1	11,6	4,3
2,6	0,0	0,9	0,0	2,6	0,0	0,9	0,0	29,7	20,7	21,7	8,5
1,2	2,3	1,6	0,3	2,8	3,1	2,3	1,6	30,5	25,6	26,7	15,0
0,0	0,0	0,0	0,0	0,0	0,0	0,0	16,1	51,9	47,2	26,4	46,0
0,9	1,8	1,5	0,3	2,4	2,5	2,2	1,3	28,4	24,0	24,7	13,9
0,8	0,9	0,3	0,1	1,6	1,3	0,6	0,6	23,5	19,7	19,9	10,0
1,4	2,2	3,6	0,4	3,2	3,1	2,7	2,0	31,0	25,2	30,0	20,1
2,7	10,6	5,9	3,7	8,6	13,4	21,6	16,3	57,9	54,1	67,8	42,6
	1,3	1,2	0,2		1,9	1,2	0,9		21,7	22,8	12,5
	9,9	5,2	3,5		12,6	18,9	14,9		49,8	59,4	39,7
1,0	1,9	1,4	0,3	2,4	2,6	2,0	1,4	27,2	23,6	24,3	13,3

benetako pobretasunaren arazoak %1a baino gutxiago dira, 2004. urtetik aurrera tasek izandako beherakada nabarmenari esker.

Lanbideka, hemen aintzat hartutako arazoan eragin nagusia zerbitzuen sektoreko langileei dagokie: prekarietate-tasa %21koa da haien artean, eta benetako pobretasunaren eragina, berriz, %2,7koa. Zifrak %17,8ra eta %1,4era jaisten dira, hurrenez hurren, industriako eta eraikuntzako langileen kasuan. Gainerako lanbide-taldeetan, prekarietatearen eta pobretasunaren tasak nabarmen murriztu dira, eta %1a baino gutxiago izatera iritsi dira kasu askotan, azken dimentsio horretan. Horren haritik, pobretasun/ongizatearen eskalaren alde positiboan, zuzendari eta langile autonomo, profesional, tekniko eta administrarien %90-95 inguru, ongizate osoko egoeretara iritsi dira 2008. urtean.

Aintzat hartutako denbora-bitarte horretan, pobretasunak industriako langileen artean izandako eragina zerbitzuen langileen artean izandakoa baino txikiagoa izan bada ere, 1996an gauzak ez ziren horrela gertatu, prekarietate-adierazleei dagokionez. Egungo diferentziak zerbitzuen sektoreko langileek izandako bilakaera konparatiboki okerrago batekin loturik daude, beraz. Hala, industriako langileen artean 1996 eta 2000 bitartean antzemandako eta 2004an indartutako beherakadaren aurka, zerbitzuetako langileen prekarietate tasak gora egin zuen 2000 eta 2004 bitartean, 1996 eta 2000 bitarteko mailen gainetik egin ere. Hala ere, aipatzekoa da zerbitzuen sektoreko profesionalen egoera nabarmen hobetu zela 2004 eta 2008 bitartean. Hori dela eta, lau urte horietan zehar, zifrak era nabarian murriztu ziren: %5,4tik %2,7ra, benetako pobretasunari dagokionez; %37,5etik %21era, prekarietate-tasari dagokienez.

2.2.2.2. Pobretasun-arazoan eta prekarietate-arazoan banaketa

Barne-banaketa dela eta, biztanleria landunaren artean, benetako pobretasuneko egoera gehienak mugagabeko kontraturik ez duten soldatapekoei dagozkie, kontratu motaren bat izan edo ez. Kolektibo horri prekarietate-egoera orokorren %34,8 baino ez badagokio ere, benetako pobretasun egoeren %62,8a biltzen ditu, 1996ko %44,9a baino askoz gehiago.

Egoera irregularrean dauden langileen pisua bereziki nabarmena da, pobretasunaren banaketa aintzat hartzean. Nahiz eta ongizate osoko egoeretara iristen ez diren %8 baino ez izan langile irregularrak, benetako pobretasun egoeren eraginpean dauden landunen talde handi bat osatzen duten, egoera horien gutzien %33,4a biltzen duten neurrian. Behinbehineko langile-taldea ere erabakigarria da. Egun benetako pobretasunaren

esperientzia duten landun guztien %29,4 dira, prekarietate-egoera zabalagoei dagokienez atzemandako %26,9a baino pixka bat gehiago.

Oso tasa txikiak erregistratu arren, mugagabeko kontatuta duten soldatapeko langileek osatzen dute, hala ere, talde nagusia prekarietate-egoera orokorretan: ongizate osoko egoera batera iristen ez diren okupatuen ia erdia —%44,8— mugagabeko kontratua duten langileak dira. Gainera, gero eta pisu hartzen ari dira pobrezia egoeran dauden soldatapeko langileen artean. Horren haritik, 2004-2008 bitarteko daturik deigarriena hau da: 1996 eta 2004 bitartean benetako pobretasunari egindako ekarpena %36tik %16,4ra beheratzen ikusi ondoren, ekarpen hori hazten hasi eta %27ra iritsi dela 2008an. Mugagabeko kontratua duten soldatapeko bilakaera horrek zerikusia du landun pobreen kolektiboko sektore pribatuaren soldatapekoiei dagokien zatiaren hazkunde handiarekin: 2004ko gutxieneko %70,8tik egungo %88,7ra igaro baitzen. Kolektibo horrek landunen arteko prekarietate-egoeren %74,7a biltzen du.

Soldatapekoentzat aipatutakoarekin kontrastatuz, autonomoek prekarietate-egoera guztien %15,8 baino ez dute biltzen 2008an, 1996ko %19,5etik hasitako beheranzko joerarekin jarraituz. Benetako pobretasunari egindako ekarpena are txikiagoa da: %3,7; hau da, 2004ko %23,7a eta 1996 eta 2000ko %15a eta %19a baino askoz txikiagoa.

Pobretasunean eta/edo prekarietatean erortzeko arrisku gehien duten hiru jarduera-adarrek —eraikuntzak, ostalaritzak eta zerbitzu domestikoak— biltzen dituzte egoera problematiko gehienak: benetako pobretasunaren arazoen %66,5a eta prekarietate-arazoen %35,1a, 2008an. Zerbitzuen gainerako adarrek pobretasun-zifra guztien %18,5a baino ez bildu arren, ongizate osoko egoerara iristen ez direnen %39,4a hartzen dute.

Zerbitzuen sektoreak gero eta toki handiagoa hartzen du, oro har, pobretasunean eta prekarietatean, eta nekazaritzak eta industriak, berriz, gero eta txikiagoa: 1996 eta 2004 bitartean, adibidez, %31,7tik %15era eta %37,7tik %25,1era jaitsi da haien ekarpena, ongizate osoko egoeretara iristeko arazoei dagokienez. Zerbitzuen ekarpena, berriz, etengabe handitu da 1996 eta 2008 bitartean: %46,3tik %65,2ra, benetako pobretasunari dagokienez: %49,9tik %59,6ra, prekarietate-tasari dagokienez. 1996 eta 2000 bitartean %22tik %8,3ra jaitsi ondoren, eraikuntza gero eta toki handiagoa hartzen hasi zen landunen benetako pobretasunaren zifretan: %8,3tik %19,8ra igo zen 2000 eta 2008 bitartean, baina 1996ko %22ra iritsi gabe betiere. Prekarietateari dagokionez ere, 1996 eta 2000 bitartean %12-13ren inguruan mantendu ondoren, zifrak %15,3ra iritsi ziren, 2004ko %17,2ko maximoaren azpitik betiere.

51. TAULA

**Pobretasun-egoeren eta prekarietate-egoeren banaketaren bilakaera,
lanaren ezaugarrien arabera. 1996-2008**

Lanaren ezaugarriak	Mantentze-pobretasuna			
	1996	2000	2004	2008
Lanbidea				
Zuzendariak eta autonomoak	5,5	10,5	8,0	5,1
Profesionalak eta teknikoak	9,8	4,4	5,1	5,5
Administratiboak	5,6	1,7	1,0	3,7
Zerbitzuetako langileak	31,7	40,1	51,2	44,4
Industria/eraikuntzako langileak	45,2	37,1	34,6	41,2
Lehen sektoreko langileak	2,1	6,2	0,0	0,2
Jarduera-adarra				
Nekazaritza	2,1	6,2	0,0	0,2
Energia, kimika	0,3	0,5	0,4	0,0
Metala	13,9	6,7	4,8	8,1
Bestelako industriak	11,6	8,3	8,1	2,6
Eraikuntza	13,8	11,8	13,9	26,3
Merkataritza	7,1	14,9	12,3	4,2
Ostalaritza	6,9	15,8	14,6	10,3
Garraioa	8,5	4,8	4,3	2,0
Enpresa-zerbitzuak	2,1	3,9	8,5	8,5
Administrazioa, oinarrizko zerbitzuak	10,5	4,0	6,9	4,9
Etxeko zerbitzua	14,4	20,0	23,1	25,6
Beste zerbitzu komertzial batzuk	8,8	3,1	3,1	7,4
Lanbide-egoera				
Soldatapekoak dituzten enpresaburuak	0,3	2,2	2,6	3,6
Autonomoak	32,5	33,6	22,0	10,8
Familia-laguntza	1,6	0,7	0,0	0,0
Kooperatibista	0,0	0,4	0,0	0,0
Administrazioko soldatapekoak	1,9	0,0	1,2	0,6
Enpresa publikoko soldatapekoak	2,5	0,0	3,1	0,0
Enpresa pribatuko soldatapekoak	60,2	62,4	71,0	80,1
Beste egoera bat	1,0	0,7	0,0	4,8
Talde-mota (soldatapekoak)				
Mugagabea	25,4	16,7	29,6	29,9
Behin-behinekoa	25,9	23,2	17,9	28,6
Kontraturik gabea	13,4	22,6	27,9	22,2
Gizarte Segurantzako kotizazioa (soldatapekoak)				
Bai		40,5	49,4	52,4
Ez		21,9	26,0	28,3
Guztira	100	100	100	100

Biztanleria landuna (ehunekotan)

Metatze-pobretasuna				Benetako pobretasuna				Ez ongizate osoa			
1996	2000	2004	2008	1996	2000	2004	2008	1996	2000	2004	2008
0,1	1,6	0,0	0,0	2,7	2,3	0,0	3,8	8,1	5,4	5,6	4,6
1,6	2,7	2,2	9,3	4,2	2,8	1,8	2,0	7,3	10,1	9,6	9,8
5,0	1,2	0,0	0,0	5,3	0,9	0,0	3,3	6,0	5,2	5,2	3,5
22,8	53,5	42,0	44,0	32,4	46,9	53,5	51,5	21,6	29,0	33,3	36,7
53,0	37,8	50,2	42,4	48,1	44,0	40,9	38,3	53,8	48,4	45,3	44,0
17,5	3,2	5,6	4,3	7,3	3,1	3,8	1,1	3,2	1,9	1,0	1,4
17,5	3,9	5,6	4,3	7,3	3,7	3,8	1,1	3,3	2,4	0,8	2,6
0,3	3,2	0,0	0,0	0,1	2,4	0,0	0,0	4,7	2,3	1,9	2,3
24,9	8,3	16,3	23,1	16,3	12,1	10,9	10,4	19,7	19,0	13,6	14,1
0,7	7,6	2,1	1,3	8,1	9,6	8,6	3,5	9,9	6,7	7,4	6,1
23,3	6,7	23,6	8,0	22,0	8,3	14,3	19,8	12,4	12,9	17,2	15,3
4,3	6,5	24,6	4,3	6,6	7,9	13,1	3,2	13,7	13,8	14,8	14,0
6,2	22,3	13,4	5,7	6,9	18,0	9,2	10,9	5,9	7,8	9,8	10,1
8,0	7,7	0,0	10,0	8,1	6,6	2,3	4,6	7,8	5,4	5,0	5,4
0,0	3,9	2,2	0,0	2,3	2,9	6,6	3,3	3,2	5,8	7,8	8,7
4,1	3,4	5,8	11,1	6,1	2,5	8,9	7,1	7,5	10,1	11,4	7,5
6,2	24,7	5,8	32,1	8,9	24,1	19,7	35,8	6,6	9,5	7,8	9,7
4,5	1,7	0,5	0,0	7,5	2,1	2,6	0,3	5,1	4,2	2,6	4,2
0,0	0,0	0,0	0,0	0,0	0,0	1,4	3,8	1,5	1,3	2,1	2,3
7,9	15,4	20,5	17,3	18,9	15,3	23,7	3,7	19,5	16,7	13,8	15,8
0,0	0,0	0,0	0,0	0,1	0,0	0,0	0,0	1,3	0,7	0,2	0,2
0,0	0,0	2,6	0,0	0,0	0,0	1,8	0,0	1,1	1,3	1,5	1,4
0,0	0,0	1,4	1,4	1,8	0,0	0,9	1,1	4,6	6,5	5,5	3,5
8,6	0,0	2,1	0,0	3,3	0,0	1,4	0,0	3,2	1,5	2,9	1,4
83,4	84,6	73,5	81,3	75,9	84,7	70,8	88,7	68,6	71,4	73,8	74,7
0,0	0,0	0,0	0,0	0,0	0,0	0,0	2,7	0,3	0,5	0,1	0,7
45,1	24,2	10,5	23,9	36,0	25,7	16,4	27,0	43,1	41,5	46,7	44,8
36,6	29,9	54,4	24,0	32,2	30,5	27,1	29,4	26,0	26,1	27,2	26,9
10,4	30,5	12,0	34,9	12,7	28,5	29,6	33,4	7,1	11,9	8,4	8,0
	54,1	64,9	49,3		56,3	44,2	59,3		67,7	74,0	72,2
	30,5	12,0	33,5		28,5	29,0	30,4		11,7	8,2	7,4
100	100	100	100	100	100	100	100	100	100	100	100

2.2.3. Lanarekiko, langabeziarekiko eta aktibitaterik ezarekiko harremana etxean

Orain arte aurkeztutako datuek erakusten dutenez, lotura nabarmena dago pobretasun eta prekarietate-egoeren artean, batetik, eta langabeziaren eta lan ez egonkorren eta/edo irregularren artean, bestetik. Hurbilketa sintetiko batean, biztanleek aktibitatearekin, lanarekin eta langabeziarekin duten harremanaren arabera sailkatu dira EAeko etxeak, eta lortutako adierazleak pobretasun-adierazleekin eta prekarietate-adierazleekin alderatu dira gero.

2.2.3.1. *Pobretasun-arazoan eta prekarietate-arazoan eragina*

Etxean bizi diren kide aktibo guztiak lanik gabe dauden kasuetan, prekarietate-mailak gorera jotzen du. Kasu horretan, etxe-mota horietan bizi diren pertsonen %75,5a ez da ongizate osoko egoerara iristen, eta zifrak %35era iristen dira, benetako pobretasun egoerak kontuan hartzean.

Mailek nabarmen behera egiten badute ere, pobretasun-arazoak eta prekarietate-arazoak oso tasa handietara iristen dira pertsona landunen bat bizi den etxeetan, lana ezegonkortasun-baldintzetan betetzen baldin badu. Kasu horietan prekarietate-tasa %39,5ekoa da, eta biztanleen %13,7a benetako pobretasun egoeran bizi da. Etxe ez-aktiboaren kasuan, prekarietate-tasa aurrekoaren antzekoa da: %33,1. Benetako pobretasunaren tasa, berriz, %3,8ra murrizten da, baina EAeko batez besteko orokorraren gainetik dago oraindik.

Ongizate osoko egoeretara iristeko arazoan eragina asko murrizten da langaberen bat edo landun ez-egonkorren bat baldin badago aktiboaren artean, baina baita enplegu egonkorra daukan pertsonaren bat baldin badago ere. Beste egoera batzuetan, prekarietate-tasa %17,4ra jaisten da, eta pobretasunarena %0,7ra, EAeko batez besteko zifren oso azpitik. Gauza bera gertatzen da aktiboaren etxeetan bizi diren pertsonen dagokienez, egonkorrenak denak. Kasu horretan, zifrarik apalenetako batzuk agertzen dira: %13,3, prekarietate-egoerari dagokionez, eta %0,8, pobretasun-tasari dagokionez.

Benetako pobretasun egoeren eraginpean dauden taldeetan oso estua da egoera horren eta mantentze-pobretasunaren arteko harremana. Hala, dimentsio horretan, arrisku-tasa %7,2ko mailetan kokatzen da ez-aktiboak bizi diren etxeetan, %12,3ra igotzen da aktiboak bizi diren etxeetan, bertan landun ez-egonkor bat dagoen kasuetan, eta %42,1era

aktibo langabeak bizi diren etxeen kasuan. Baina eraginak nabarmen behera egiten badu ere, hiru kolektibo horiek ere batez bestekoaren gainetik kokatzen dira metatze-pobretasunaren adierazleetan: %1,5, ez-aktiboak bizi diren etxeetan, eta %2,5etik %3ra aktibo langabeak edo landun ez egonkorrek bizi diren etxeetan.

2000 eta 2004 bitarteko bilakaeraren datuek erakusten dutenez, egonkortze-prozesu orokorrak gertatzen ari dira, aktiboak bizi diren etxeetan behintzat, eta ongizate osoko egoeretara iristerik ez duten etxeetan bizi diren pertsonen proportzioa ere gora egiten ari da. 2004 eta 2008 bitartean, berriz, prekariatetasek behera egiten dute talde guztietan, eta minimo historikoak erregistratzen dira haietan guztietan. Beherakadarik deigarrienak, 15-20 puntu artekoak 1986tik, etxean bizi diren guztiak edo haietako batzuk landun egonkorrek diren aktiboen etxeekin lotzen dira, edota ez-aktiboen etxeetan bizi diren pertsonekin.

52. TAULA

Pobretasun-egoeren eta prekariatate-egoeren eraginaren bilakaera, aktibitatearen, lanaren eta langabeziaren aurrean etxeak bizi duen egoeraren arabera. 1996-2008

Familia-etxebizitzetan bizi diren herritarrak (ehunekotan)

Etxearen egoera	Mantentze-pobretasuna				Metatze-pobretasuna				Benetako pobretasuna				Ez ongizate osoa			
	1996	2000	2004	2008	1996	2000	2004	2008	1996	2000	2004	2008	1996	2000	2004	2008
Aktiboak, denak egonkorrek	4,7	2,2	3,1	1,7	0,7	0,5	1,6	0,1	2,2	1,1	2,3	0,8	31,2	23,1	24,0	13,3
Aktiboak, egonkorren bat	2,9	1,6	2,5	0,3	1,2	2,1	0,8	0,3	3,1	2,5	2,1	0,7	32,0	28,7	29,5	17,4
Aktiboak, ez-egonkorren bat	11,6	7,8	10,2	12,3	2,1	6,6	6,7	2,9	7,4	8,8	9,2	13,7	51,3	43,9	51,7	39,5
Aktiboak, langabetuak	41,9	52,5	43,0	42,1	10,2	16,7	11,0	2,4	29,6	34,0	28,7	35,0	82,7	84,3	83,9	75,7
Ez aktiboak	13,4	13,8	12,8	7,2	1,4	1,6	2,0	1,5	5,9	5,2	6,4	3,8	54,3	46,7	42,8	33,1
Guztira	9,3	6,3	6,1	4,1	1,8	2,6	2,2	0,7	5,8	4,4	4,2	3,2	41,2	33,1	32,7	21,1

Antzeko testuinguru batean, non benetako pobretasunaren tasak baino ez baitu nabarmen behera egin 2000 eta 2000 bitartean pertsona langabeen kasuan, lan egonkorra duten ez-aktiboen edo aktiboen kolektiboen bilakaera ere oso ona gertatu da azken aldian. 2008ko errealitatea askoz okerragoa zen, ordea, beste kolektibo batzuetan. Langabetuen etxeetan, 2004 eta 2008 bitartean, benetako pobretasunaren tasa %28,7tik %35era igo zen, eta 1996-2008 bitarteko goren mailara iritsi zen. Gauza bera gertatzen da aktiboen etxeetako pertsonen kasuan, gutxienez landun ez-egonkor bat dagoenean. Kasu horretan, gainera,

2008an iritsitako goren mailak, %13,7k, benetako pobretasunaren tasaren etengabeko hazkundera islatzeko berezitasuna du: %7,4 1996an, %8,8 2000an, %9,2 2004an eta, azkenik, %13,7 2008an. Erabakigarria gertatu zen, kasu horretan, 2000 eta 2008 bitartean, mantentze-pobretasunean erortzeko arrisku-mailaren etengabeko hazkundera. Errealitate hori aktibo landunen beste etxe batzuetan errepikatu zen 2000 eta 2004 bitartean, baina egoera zeharo aldatu zen 2004 eta 2008 bitartean, landun egonkorren baten aurrean.

2.2.3.2. Pobretasun-arazoen eta prekarietate-arazoen banaketa

2008an, benetako pobretasunaren arazoak izan dituzten pertsonen %82,5a eta ongizate osoko egoeretara iristen ez zirenen %50a landun egonkor bakar bat ere ez zuten etxeetan bizi ziren. Hala ere, daturik aipagarriena da, gutxienez bat landun egonkorra ez den aktiboan etxeetan daudela bilduta gaur egun arazo gehienak. Etxe horiek pobretasun-egoera benetakoan dauden pertsona guztien %67,7 biltzen dituzte. Gainera, kolektibo nagusia osatzen dute —%42a— ongizate osoko egoerara iristen ez diren etheen artean (okupatu egonkorrez osatutako aktiboan etxeetan bizi direnen %32,6aren gainetik, eta ez-aktiboan etxeetan bizi direnen %25,4aren gainetik).

Bilakaera-datuei dagokienez, 2004-2008 aldiko goranzko joera alde batera utzita, deigarria izan da aktibo guztiak lanik gabe dauden etxeekin lotuta dagoen benetako pobretasunaren pisuaren gainbehera. Hala, etxe horietan bizi ziren pertsonen benetako pobretasun-egoera desberdinei egindako ekarpena %41,2tik %24,3ra jaitsi zen 1996 eta 2008 bitartean. Nahiz eta pobretasunaren dimentsio guztietan izan eragina, behar bada nabarmenagoa izan zen metatze-pobretasunaren arazoei zegokionez. Pertsona horien ekarpena %44,6tik %7,7ra jaitsi zen (%36,3tik %22,4ra, mantentze-pobretasunean erortzeko arriskuari zegokionez). Hori horrela da, neurri handi batean, taldeak garrantzi sozial eta demografikoa galdu duelako biztanleria osoari dagokionez: 1996an biztanleria osoaren %8,1a hartzen zuen eta 2008an %2,2a baino ez.

Pertsona landun bat duten etxeek pobretasunari eta prekarietateari egindako ekarpenak, berriz, gora egin du. Benetako pobretasunari dagokionez, ekarpen hori bereziki deigarria da aktibo landun ez-egonkorak dituzten etheen kasuan. Kolektibo horren pisua %16,2tik %38,6ra handitu zen 1996 eta 2008 bitartean. Prozesu hori pobretasunaren dimentsio guztietan agertzen da: %15,9tik %26,7ra igo da mantentze-arazoen kasuan, eta %14,6tik %38,8ra, metatze-pobretasunaren kasuan. Nahiz eta 2004. urtetik aurrera apur bat behera egin, ez-aktiboan etxeek pobretasunean duten pisuak gora egin du, %13,8tik %19,5era,

14. GRAFIKOA

Benetako pobretasuna, aktibitatearen, lanaren eta langabeziaren aurrean etxeak bizi duen egoeraren arabera: eraginaren bilakaera (familia-etxebizitzetan bizi diren herritarren ehunekoa) eta biztanleria pobrearen banaketaren bilakaera (Ehuneko bertikalak). 1996-2008

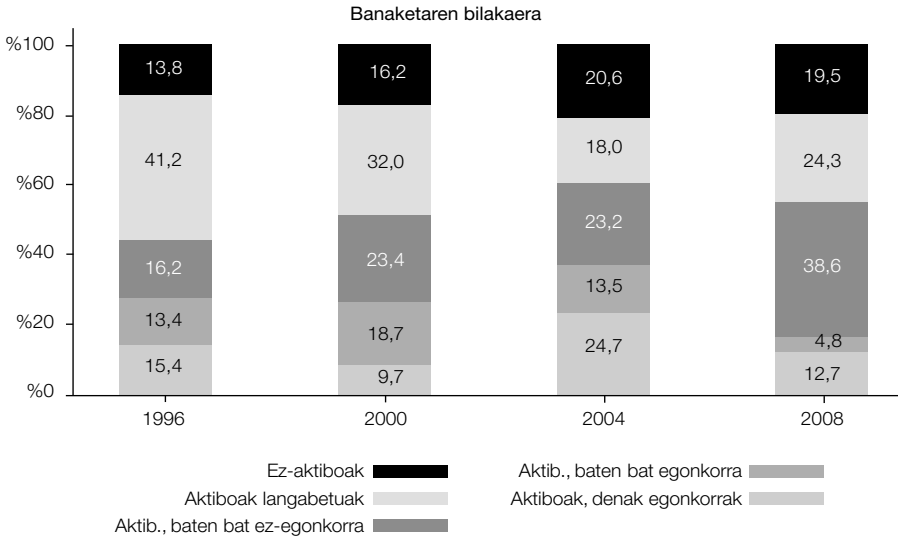
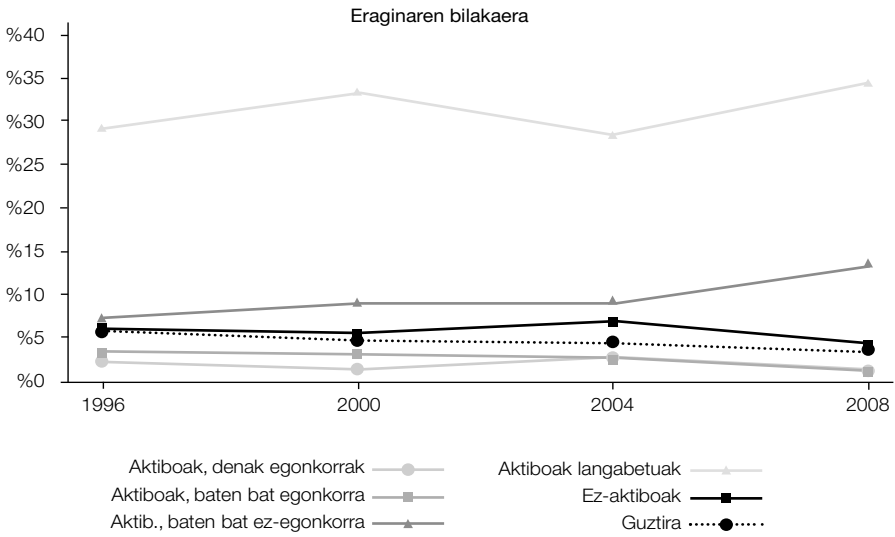

53. TAULA

Pobretasun-egoeren eta prekarietate-egoeren banaketaren bilakaera, aktibitatearen, lanaren eta langabeziaren aurrean etxeak bizi duen egoeraren arabera. 1996-2008

Familia-etxebizitzetan bizi diren herritarrak (Ehuneko bertikalak)

Etxearen egoera	Mantentze-pobretasuna				Metatze-pobretasuna				Benetako pobretasuna				Ez ongizate osoa			
	1996	2000	2004	2008	1996	2000	2004	2008	1996	2000	2004	2008	1996	2000	2004	2008
Aktiboak, denak egonkorak	20,6	13,0	22,9	20,7	14,9	7,7	32,3	9,7	15,4	9,7	24,7	12,7	30,8	26,2	33,2	32,6
Aktiboak, egonkorren bat	7,9	8,6	11,4	1,7	16,0	26,9	9,8	8,6	13,4	18,7	13,5	4,8	19,5	28,8	25,2	17,4
Aktiboak, ez-egonkorren bat	15,9	14,5	17,9	26,7	14,6	30,1	32,1	38,8	16,2	23,4	23,2	38,6	15,8	15,4	16,8	16,7
Aktiboak, langabetuak	36,3	34,3	18,8	22,4	44,6	26,8	13,2	7,7	41,2	32,0	18,0	24,3	16,2	10,5	6,8	7,9
Ez aktiboak	19,4	29,8	29,0	28,4	9,9	8,5	12,5	35,2	13,8	16,2	20,6	19,5	17,8	19,1	18,0	25,4
Guztira	100	100	100	100	100	100	100	100	100	100	100	100	100	100	100	100

1996 eta 2008 bitartean. Ez-aktiboen etxeetan bizi diren pertsonen kolektiboa da, bestalde, prekarietate-egoeretan pisu gehien hartu duena: 1996an, prekarietate-egoera guztien %17,8a biltzen zuen, eta 2008an %25,4a.

Nahiz eta 2004 eta 2008 bitartean behera egin lehenengoz, gutxienez landun bat duten etxeetan bizi diren pertsonen prekarietateari egindako ekarpena %66,7koa da oraindik ere. Proporzio hori %56,2koa da benetako pobretasunaren kasuan, 1996koa (%45) baino nabarmen handiagoa. Zifra eta joera horiek agerian uzten dutenez, enplegu osorako bidean dauden gizarteetan modu espezifikoa aztertu behar da ezegonkortasun-arazoak eta lansari txikiak dituzten etxeen problematika diferentziala, pobretasun eta prekarietatearen kontrako borrokan.

3. ALDAGAI SOZIODEMOGRAFIKOAK

Aldagai demografiko eta okupazionalen loturiko datuak aztertzeke egindako hurbilketa bidez, aldagai soziodemografiko adierazgarri batzuk bereizi dira PGDIren aurreko fasetan. Hurbilketa tipologiko horri esker, pobretasun-arazoek eta prekarietate-arazoek EAEn duten eragina eta barne-banaketari buruzko informazio sintetikoagoa eskuratuko dugu. Bestalde, azken urteotan pobretasun-arazoen eta prekarietate-arazoen beharakada

gehien eragin duten faktoreak aztertzeko bidea ere ematen du, 1996-2008 bitarteko aldia batez ere, garai horretako datuak osoak eta homogeenak izanik.

3.1. Pobretasun-arazoen eta prekariedade-arazoen eragina

PGDIn definitutako aldagai soziodemografikoen azterketak aukera ematen du 2008ko Euskadin pobretasun-arazoen eta prekariedade-arazoen eraginpean bizi diren pertsonalde nagusiak zein diren zehazteko. Testuinguru horretan, benetako pobretasunak kolektiboaren %30ari baino gehiago eragiteagatik eta prekariedadearen presentzia kolektiboaren %75ean baino handiagoa izateagatik bereizten diren ereduak nabarmentzen dira batez ere. Eredu horiek bi baino ez dira gaur egun, Europar Batasunetik kanpoko herritar bat buru duten etxeetan bizi diren pertsonen eta familia gurasobakar baten arduradunak diren lan egonkorrik gabeko 45 urtetik beherako emakumeen mendeko pertsonen erreferentzia eginez.

2008an, aintzat hartutako familia gurasobakar horietan bizi diren pertsonak dira EAEko pobretasun-tasarik eta prekariedade-tasarik handienak biltzen dituztenak. Prekariedadeak erreferentzia-biztanleriaren %96,9ari eragiten dio. Benetako pobretasunak ere kolektiboaren zati handi bat hartzen du (%54,4a), 2004. urtean baino apur bat gutxiago. Taldea pobretasun-mailarik handienak izateagatik nabarmentzen da, hala metatze-dimentsioan (%27,4) nola mantentze-dimentsioan (%47,1).

Pobretasun-arazoen eta prekariedade-arazoen eragin handiena jasaten duen bigarren kolektiboa Europar Batasunetik kanpoko estatu bateko herritar bat buru duten etxeetan bizi diren pertsonena da. Nahiz eta azkeneko urteotan tasak behera egin, ongizate osoko egoerara iristen ez diren pertsonen proportzioa %77,3koa da oraindik ere 2008an. Benetako pobretasunaren tasak aldagabe eusten dio 2000. urteaz geroztik, %31ko zifren inguruan. Nahiz eta, talde horretan, metatze-pobretasuna ia erabat desagertu, mantentze-pobretasunak hartan duen eragina handia da eta gorantz doa, 2004ko %29,8tik 2008ko %34,3ra.

Nahiz eta aipatu bi taldetakoak baino txikiagoak izan, pobretasunaren eta prekariedadearen tasak handiak dira oraindik honako ezaugarri hauek dituzten pertsonen mendeko etxeetan bizi diren kolektiboen artean: bakarrik dauden pertsonak, etxean inongo familia-taldeko kideak ez direnak, 65 urtetik beherakoak, lanbide egonkorrik gabekoak. Errealitate sozial hori berdin gertatzen da etxeko pertsona nagusia gizona izan edo emakumea izan.

Arazo horien eraginpean dauden eredueta, prekaritate-tasak %50 ingurukoak dira, baina %70,6ko zifretara ere iristen dira bakarrik dauden 45-64 bitarteko emakumeen artean. Benetako pobretasunaren tasa handia da kasu horretan ere, %22,5era iristen baita. Tasa hori %16,9ra jaisten da, berriz, bakarrik dauden 65tik beherako gizonen kasuan, eta %5,4raino, bakarrik dauden 45 urtetik beherako emakumeen kasuan. Dena dela, tasa horiek EAEko batez bestekoaren gainetik daude. Aztertutako pertsonen elkarrekin duten ezaugarri bat mantentze-pobretasunak haiengan eragin diferentziala handia izatea da: eragin horren zifrak %10aren gainetik daude beti, eta %30-35 bitartera ere irits daitezke batzuetan. Hala eta guztiz ere, batzuetan, bakarrik dauden 65 urtetik beherako gizonen kasuan, adibidez, metatze-pobretasunaren pisua kontuan hartzeko modukoa izan daiteke, pertsona horien %7,7 bere eraginpean hartzeraino. Bakarrik dauden 45 urtetik beherako emakumeen kasuan izan ezik, benetako pobretasunaren tasak gora egin du pertsona-talde horietan, 2004 eta 2008 bitartean.

Bada aipatutako ezaugarri horietako asko dituen beste pertsona-talde bat: lan egonkorrik ez duten 45 urtetik beherako pertsonak buru dituzten familia-taldetan bizi direnak osatutakoa. Prekaritate-tasak handia izaten jarraitzen du talde horretan (%42,5), eta benetako pobretasuna ere oso maila handietara iritsi da (%20), 2004. urteaz geroztik gora egiten ari baita etengabe. Mantentze-pobretasunak %10eko maila gainditu du talde horretan (%10,8), eta metatze-dimentsioak arazoak %7,7ra iristen dira.

Azken pertsona-talde batean benetako pobretasunaren zifrak txikiak dira, oro har, baina prekaritate-mailak %25 eta %30 artekoak dira orai ndik ere. Horrek emakume-mota jakin batzuk buru dituzten etxeetan bizi diren pertsonen egiten dio erreferentzi a: batetik, lan egonkorra duten eta familia gurasobakar baten arduradunak diren emakumeak, edo familia-talderen erreferentziarik ez duten 65 urtetik beherakoak; bestetik, lan mota hori ez duten eta familia gurasobakar baten arduradunak diren 45-64 urte bitarteko emakumeak, edo familia-talde batekoak ez diren 65 urtetik gorakoak. Familia gurasobakar baten ardura duen gizon baten mende dauden pertsonak ere 2004 eta 2008 bitartean pobretasun-mailetan eta prekaritate-mailetan beherakada nabarmenak izan dituzten etxe-mota horien ezaugarriak dituzte. Aldagai soziodemografiko horietan, lan egonkorra duten 65 urtetik beherako emakumeen kasuan baizik ez dira gaintzen 2008an benetako pobretasunaren batez besteko mailak: %4. Adineko emakume baten mende dauden pertsonen kasuan ere, pobretasun-tasa %2,1era murrizten da.

Gainerako aldagai soziodemografikoetan, benetako pobretasunaren eragina oso txikia da, %1 ingurukoa edo txikiagoa, eta prekaritate-tasak, berriz, ez du %20tik gora egiten.

54. TAULA

Pobretasun-egoeren eta prekaritate-egoeren eraginaren bilakaera, etxearen aldagai soziodemografikoaren arabera. 1996-2008

		Familia-erxebizitzetan bizi diren herritarrak (ehunekotan)														
Aldagai soziodemografikoa		Mantentze-pobretasuna			Metatze-pobretasuna			Benetako pobretasuna			Ez ongizate osoa					
		1996	2000	2004	2008	1996	2000	2004	2008	1996	2000	2004	2008			
		Emak. F. gurasobak. lan ez-egonk. 45 urt. behe	76,3	42,9	40,0	47,1	13,3	24,5	40,9	27,4	42,8	32,1	56,9	54,4	100,0	83,6
Emak. F. gurasobak. lan ez-egonk. 45 urte edo gehi	26,9	10,9	12,1	7,0	3,0	1,1	4,5	0,0	15,6	3,3	7,3	0,6	66,5	37,5	59,8	31,2
Emak. F. gurasobak. lan egonk	12,2	2,1	7,9	4,8	0,0	0,0	0,0	0,0	2,2	0,8	0,0	0,4	28,1	21,1	37,2	25,0
Emak. bakarrik. lan ez-egonk. 45 urt. behe	70,4	47,8	35,7	12,8	0,0	13,0	0,0	0,0	45,8	20,7	24,7	5,4	87,7	62,6	56,9	49,7
Emak. bakarrik. lan ez-egonk. 45 urte edo gehi	51,3	49,3	44,9	36,8	5,5	0,0	0,0	0,0	24,4	14,2	4,7	22,5	78,9	86,6	73,8	70,6
Emak. bakarrik. lan egonk. 65 urt. behe	10,5	11,7	19,4	7,8	0,0	0,0	0,0	0,0	2,1	2,9	6,8	4,0	26,3	31,0	32,0	23,9
Gizona. bakarrik. lan egonk. 65 urt. behe	0,0	3,7	4,4	0,0	0,0	0,0	1,2	0,0	0,0	2,8	1,2	0,0	11,6	29,7	26,6	12,5
Gizona. bakarrik. lan ez-egonk. 65 urt. behe	22,7	26,3	25,1	30,4	9,7	16,8	0,0	7,7	23,6	19,2	10,9	16,9	76,4	70,3	66,4	51,0
Fam-tald. lan ez-egonk. 45 urt. behe	32,3	27,7	16,6	10,8	7,8	11,8	6,2	7,7	21,3	24,7	13,9	20,0	60,9	58,1	46,9	42,5
Fam-tald. lan ez-egonk. 45 urt edo gehi	12,4	8,0	5,3	3,0	1,3	4,7	0,8	0,3	7,3	6,7	2,5	1,2	55,8	43,5	39,9	20,1
Fam-tald. lan egonk. 45 urt. behe	5,8	2,8	4,8	1,3	0,2	0,9	0,2	0,3	2,9	1,3	1,7	1,0	32,7	29,5	30,5	17,3
Fam-tald. lan egonk. 45 urte edo gehi	3,5	2,1	1,1	0,8	1,4	1,0	0,7	0,0	2,7	1,8	0,8	0,0	37,3	24,0	21,6	10,4
65 urtetik gorako gizonak	4,4	3,6	3,2	2,3	2,2	1,6	0,8	0,2	3,2	2,1	1,5	0,9	27,8	26,5	21,7	15,3
65 urtetik gorako emakumeak	6,5	10,5	3,5	2,3	2,4	3,8	1,8	0,7	5,0	7,3	3,5	2,1	42,9	47,6	37,1	33,5
EBetik kanpoko herritarrak	ND	41,2	29,8	34,3	ND	23,6	19,9	0,0	ND	31,5	31,6	31,0	ND	85,0	93,5	77,3
Familia gurasobakarreko gizonak	37,6	0,0	0,0	13,6	0,0	0,0	0,0	0,0	13,6	0,0	0,0	0,2	68,1	21,3	39,3	23,6
Guztira	9,3	6,3	6,1	4,1	1,8	2,6	2,2	0,7	5,8	4,4	4,2	3,2	41,2	33,1	32,7	21,1

Hauek dira egoera horretan sartzen dira pertsonak: bakarrik dauden eta lan egonkorra duten 65 urtetik beherako gizonen mendekoak, 65 urtetik gorako gizonen mendekoak eta, oro har, familia-talde bateko kideak direnak, familia-taldearen tituluduna Lan egonkorrik gabeko 45 urtetik beherako pertsona den kasuan izan ezik. Eredue demografiko horietan, epe ertain eta luzean, pobretasun eta prekariedade-tasak nabarmen jaisten dira.

Oro har, aldagai soziodemografikoen benetako pobretasunaren tasa, pobretasunak eta prekariedadeak eragin txikia dutenean, %0,6koa baino ez da. Hemen aintzat hartutako gainerako ereduetan, berriz, %12,4koa da. Prekariedade-tasa %14,6koa da, pobretasunaren eta/edo prekariedadearen eragin handiagoa duten ereduaren %44,8a baino askoz txikiagoa ere.

3.2. Pobretasun-arazoak eta prekariedade-arazoak banaketa

Nahiz eta biztanleria osoaren %7,7a baino ez bildu, 2008an izandako benetako pobretasunaren arazoak %68,8a honako hiru pertsonamota hauetakoren bat buru zuten etxeekin egon da lotuta: lan egonkorrik gabeko 45 urtetik beherako emakumea, familia gurasobakar baten arduraduna (guztien %10,5a); lan egonkorrik gabeko 45 urtetik beherako pertsona, familia-talde baten arduraduna (%21,1); Europar Batasunetik kanpoko herrialde batetik etorritako atzerritarra (guztien %37,1). Hiru talde horien ekarpena %63,5koa da metatze-pobretasunaren kasuetan, eta %47,1koa, mantentze-pobretasunaren kasuetan.

Nahiz eta azterketa honetan aintzat hartutako familia gurasobakarren pisua 2004koa baino txikiagoa izan, 1996 eta 2000 bitartekoa (%5 ingurukoa) baino handiagoa da oraindik ere. Lan egonkorrik ez duten 45 urtetik beherako familia-taldeen kasuan, berriz, kontrakoa gertatzen da: 2004tik aurrera gora egiten ari bada ere, bere ekarpena 1996koa (%22a) eta 2000koa (%25koa) baino txikixeagoa da. Europar Batasunetik kanpoko herrialde batetik etorritako atzerritar bat buru duten etxeen pisua, berriz, etengabe ari da handitzen: %3,2koa zen 2000an, %18,6koa 2004an, eta %37,1koa 2008an. Hiru kolektibo horiek pobretasunean bizi den biztanlerian duten pisua goranzko joeran da, argi eta garbi. 1996an pobretasun-egoera guztien %27,7a bildu zituzten, 2000an %32,6a, 2004an %58,4a, eta 2008an %68,6a.

Hiru aldagai soziodemografiko horiek prekariedade-egoerei egiten dieten ekarpenak ere handia izaten jarraitzen du. Ekarpene handitzen ari da, gainera, urtez urte: 1996an eta

55. TAULA

Pobretasun-egoeren eta prekarietate-egoeren eraginaren bilakaera, etxearen aldagai soziodemografikoaren arabera. 1996-2008

		Familia-erxebizitzetan bizi diren herritarrak (ehunekotan)														
Aldagai soziodemografikoa	Mantentze-pobretasuna	Metatze-pobretasuna				Benetako pobretasuna				Ez ongizate osoa						
		1996	2000	2004	2008	1996	2000	2004	2008	1996	2000	2004	2008			
		Emak. F. gurasobak. lan ez-egonk. 45 urt. behe	6,4	4,2	12,8	7,0	5,6	5,9	35,8	25,0	5,7	4,6	26,0	10,5	1,9	1,6
Emak. F. gurasobak. lan ez-egonk. 45 urte edo gehi	8,4	4,7	3,9	1,9	4,8	1,2	3,9	0,0	7,9	2,1	3,4	0,2	4,7	3,1	3,6	1,6
Emak. F. gurasobak. lan egonk	1,5	0,6	2,1	1,8	0,0	0,0	0,0	0,0	0,5	0,3	0,0	0,2	0,8	1,1	1,8	1,8
Emak. bakarrik. lan ez-egonk. 45 urt. behe	1,3	2,3	3,3	0,6	0,0	1,6	0,0	0,0	1,4	1,5	3,3	0,4	0,4	0,6	1,0	0,5
Emak. bakarrik. lan ez-egonk. 45 urte edo gehi	2,0	5,2	4,7	6,2	1,1	0,0	0,0	0,0	1,5	2,2	0,7	4,9	0,7	1,7	1,4	2,3
Emak. bakarrik. lan egonk. 65 urt. behe	0,5	0,9	1,9	1,6	0,0	0,0	0,0	0,0	0,2	0,3	1,0	1,1	0,3	0,5	0,6	1,0
Gizona. bakarrik. lan egonk. 65 urt. behe	0,0	0,4	1,0	0,0	0,0	0,0	0,8	0,0	0,0	0,4	0,4	0,0	0,2	0,6	1,1	0,8
Gizona. bakarrik. lan ez-egonk. 65 urt. behe	1,4	1,6	3,5	5,0	3,1	2,5	0,0	7,8	2,4	1,7	2,2	3,6	1,1	0,8	1,7	1,6
Fam-tald. lan ez-egonk. 45 urt. behe	20,7	19,3	11,4	8,7	25,3	20,3	11,6	38,3	22,0	24,9	13,7	21,1	8,8	7,7	6,0	6,7
Fam-tald. lan ez-egonk. 45 urt edo gehi	21,5	16,6	9,5	6,4	11,4	24,0	4,1	4,0	20,3	20,0	6,5	3,4	21,8	17,1	13,3	8,5
Fam-tald. lan egonk. 45 urt. behe	13,1	8,9	16,7	7,6	2,2	6,7	1,5	10,9	10,6	5,7	8,2	7,4	16,7	17,6	19,7	19,5
Fam-tald. lan egonk. 45 urte edo gehi	10,8	9,4	5,1	5,6	21,2	11,3	9,0	0,0	13,6	11,9	5,7	0,4	26,0	20,9	19,4	14,0
65 urtetik gorako gizonak	7,2	10,0	8,4	8,9	18,2	10,9	6,2	5,8	8,5	8,4	5,6	4,7	10,3	14,2	10,8	11,6
65 urtetik gorako emakumeak	3,9	12,9	3,3	4,4	7,2	11,5	4,7	8,0	4,9	12,9	4,7	5,1	5,9	11,1	6,4	12,4
EBetik kanpoko herritarrak	0,0	2,9	12,2	31,4	0,0	4,0	22,4	0,2	0,0	3,2	18,6	37,1	0,0	1,1	7,2	13,8
Familia gurasobakarreko gizonak	1,3	0,0	0,0	2,9	0,0	0,0	0,0	0,0	0,8	0,0	0,0	0,1	0,5	0,3	0,8	1,0
Guztira	100	100	100	100	100	100	100	100	100	100	100	100	100	100	100	100

15. GRAFIKOA

Benetako pobretasun egoeren kontzentrazioaren bilakaera, arazoak gehien erasaten duen aldagai soziodemografikoetan. 1996-2008

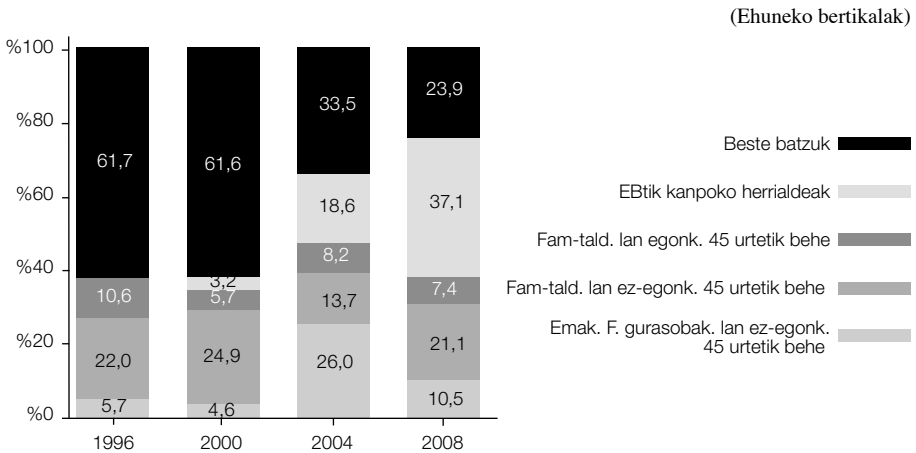

2000an pobretasun-egoera guztien %10a inguru biltzen zuten eta egun %23,3a. Ez dute, ordea, pobretasunaren alorrean adinako garrantzia. Nahiz eta haien pisua gutxituz joan 1996an atzemandako %73,4 hartatik hona, prekaritate-arazoek, edo ongizate gabeziako arazoek gehiengoa izaten jarraitzen dute familia-talde desberdinetan: %48,7a 2008an. Testu inguru horretan, garrantzitsua da, baita ere, 65 urtetik gorako gizon edo emakumeen etxeetako pertsonen dagokien multzoa: 1996ko %16,1etik goranzko joeran, prekaritate-egoeren beste %24a biltzen dute egun.

3.3. Aldaketa faktoreak pobretasunaren eta prekaritatearen eraginean

2008ko atalasei doituak terminoetan, 1996an 122.723 pertsona zeuden benetako pobretasun egoeran. Egun ordea kopuru hori %44,5 txikiagoa da: 68.051 pertsona.

Beharakada horretan lagundu duten faktoreak aldagai soziodemografikoaren arabera aztertuta, bereziki nabarmendu behar da benetako erkidegotik kanpoko immigrazioarekin loturank ez duten biztanleria taldeetan pobretasunaren tasa espezifikoek izandako behe-rakadaren garrantzia. Beharakada hon dela eta, pobretasunaren hasierako zifrak %48,6

56. TAULA

**1996 eta 2008 bitartean benetako pobretasunaren mailetan izandako
aldaketetan erabakigarriak gertatu diren faktoreak**

1996AN POBRETASUNEAN BIZI ZEN BIZTANLERIA		122.723	
Pobretasunaren zifrak murrizten laguntzen duten faktoreak	Absolutuak	1996ko biztanleriaren ehunekoa	Taldean nagusi den joeraren ehunekoa
<i>Pobretasun-tasen beherakadak</i>	-59.644	-48,6	—
Emakumezkoen familia gurasobakarrak/ Familia taldeak.			
Lan egonkorrik gabeko etxejabea	-14.568	-11,9	24,4
Emakumezkoen familia gurasobakarrak/ Familia taldeak.			
Lan egonkorra duen etxejabea	-26.955	-22,0	45,2
Gizonezkoen familia gurasobakarrak	-2.535	-2,1	4,3
Bakarrik dauden 65. urtetik beherako pertsonak	-2.689	-2,2	4,5
65. urtetik gorako pertsonak	-12.897	-10,5	21,6
<i>Demografia-egituren aldaketak</i>	-20.252	-16,5	—
Biztanle-kopuruaren beherakada: Emakumezkoen familia gurasobakarrak/ Familia taldeak. Lan egonkorrik gabeko etxejabea	-30.090	-24,5	100
Biztanleria-hazkundera beste aldagai soziodemografiko batzuetan	9.838	8,0	
<i>Guztira</i>	-79.896	-65,1	100
Pobretasunaren zifrak murrizten lagundu duten faktoreak	Absolutuak	1996ko biztanleriaren ehunekoa	Taldean nagusi den joeraren ehunekoa
<i>EBtik kanpoko immigrazioarekin lotutako pobretasun berria</i>	25.225	20,6	100
2008an pobretasunean bizi den biztanleria	68.051	—	—
Beherakada 1966ko urtearekiko	—	-44,5	—

txikiagoak dira egun. Benetako pobretasunaren zifren murrizketa horri demografiaren bilakaerak izandako paper positiboa gehitu behar zaio. Demografiaren egituran atzemandako aldaketek %16,5eko beherakada garbia dakarte 1996ko pobretasunaren zifretan.

Familia gurasobakarrek eta lan egonkorrik gabeko pertsona bat buru duten familia-taldeek osatutako arrisku-taldeen bolumenaren murrizketa erabakigarria gertatu zen. Alda-

gai soziodemografiko horien biztanleria-bolumenaren beherakada 1996ko pobretasun-zifren %36,4ko beherakadaren adinako ekarpen bat da berez. %24,5a familia-mota horri dagozkion pertsonen kopuruaren beherakadarekin lotua dago, eta beherakada hon okupazioak Euskadin 90eko hamarraldiaren erdialdean izandako hazkunde nabarmenaren eta enplegu egonkorrak izandako gorakada handiaren ondorioa da. Beste %11,9k pobretasun-tasek familia-mota horietan izandako beherakadarekin du zerikusia.

Testuinguru horretan, aipagarria da, baita ere, pobretasun maila absolutuen murrizketa, tasek 65 urtetik gorako pertsona baten mende dauden pertsonen artean edo lan egonkorra duen pertsona bat buru duten famili a gurasobakarretan edo beste familia-talde mota bate-an integratuta dauden pertsonen artean izandako beherakadari egotz dakiokiena.

16. GRAFIKOA
1996 eta 2008 bitartean benetako pobretasunaren murrizketa eragin zuten zenbait faktore

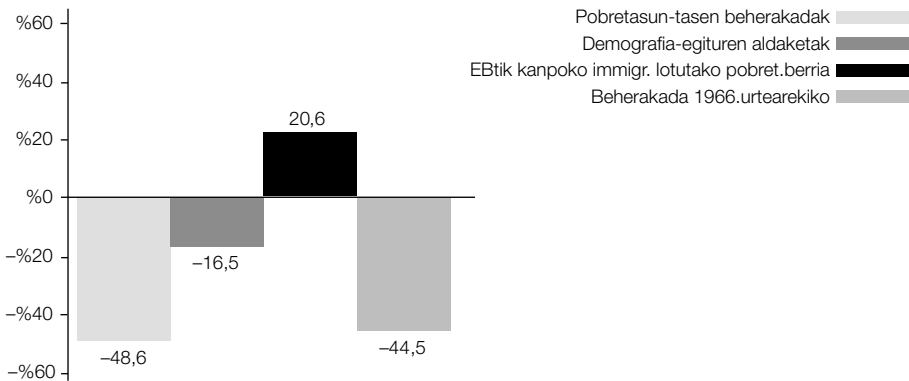

Orain arte aztertu ditugun faktoreak bakarrik sartu izan balira jokoan, hau da, pobretasun-tasen bilakaerarekin eta demografia-egituretan gertatzen diren aldaketekin zerikusia duten faktoreak bakarrik, pobretasunaren zifra absolutuak %65,1 txikituko ziratekeen 1996 eta 2008 bitartean. Hala ere, zifra horiek gizentzen lagundu duten faktore batzuek ere hartu dute parte denbora-bitarte horretan. Hazkunde hori, 1996ko zifren %20,6aren baliokidea, faktore bakar bati egotz dakiokio oso-osorik: alegia, Europar Batasunetik kanpoko herrialdeetatik etorritako immigrazioarekin lotua dagoen pobretasun berriari. 2008an, benetako pobretasun egoeren %37,1a jabea erkidegotik kanpoko herritarra den etxeetan bizi den biztanleriari dagokio, hain zuzen.

Benetako pobretasunaren zifren beherakada %44,5koa izan zen, eta 1996 eta 2008 bitarteko prekariedade-mailen beherakada, berriz, %48koa. Kasu honetan, berriz ere, prekariedade-egoeran dauden pertsonen bolumenaren beherakadaren oinarritzko zatia tasen beherakadarekin dago lotua, nahiz eta ekarpena —%46,8 ingurukoa— benetako pobretasunaren zifretan atzemandako %48,6a baino txikiagoa izan. Pixka bat txikiagoa da, baita ere, familia gurasobakarren eta lan egonkorrik gabeko pertsona bat buru duten bes-

57. TAULA

1996 eta 2008 bitartean benetako prekariedadearen eta ongizate-gabeziaren mailetan izandako aldaketetan erabakigarriak gertatu diren faktoreak

1996AN PREKARIETATEAN BIZI ZEN BIZTANLERIA		873.890	
Prekariedadearen zifrak murrizten lagundu duten faktoreak	Absolutuak	1996ko biztanleriaren ehunekoa	Taldean nagusi den joeraren ehunekoa
<i>Pobretasun-tasaren beherakada</i>	-409.302	-46,8	—
Emakumezkoen familia gurasobakarrak/ Familia-taldeak.			
Lan egonkorrik gabeko etxejabea	-90.309	-10,3	22,1
Emakumezkoen familia gurasobakarrak/ Familia-taldeak.			
Lan egonkorra duen etxejabea	-244.882	-28,0	59,8
Gizonezkoen familia gurasobakarrak	-8.450	-1,0	2,1
Bakarrik dauden 65. urtetik beherako pertsonak	-6.795	-0,8	1,7
65. urtetik gorako pertsonak	-58.867	-6,7	14,4
<i>Demografia-egituren aldaketak</i>	-73.362	-8,4	—
Biztanle-kopuruaren beherakada: Emakumezkoen familia gurasobakarrak/ Familia taldeak. Lan egonkorrik gabeko etxejabea	-146.252	-16,7	100
Biztanleria-hazkundera beste aldagai soziodemografiko batzuetan	72.890	8,3	
<i>Guztira</i>	-482.664	-55,2	100
Pobretasunaren zifrak murrizten lagundu duten faktoreak	Absolutuak	1996ko biztanleriaren ehunekoa	Taldean nagusi den joeraren ehunekoa
<i>EBtik kanpoko immigrazioarekin lotutako prekariedade berria</i>	62.862	7,2	100
2008an prekariedadean bizi den biztanleria	454.089	—	—
Beherakadaren ehunekoa 1996ko urtearekiko	—	-48,0	—

te familiatalde batzuen mende dauden biztanleen bolumenean gertatutako beherakadaren eragin mesedegarria. Prekarietate-zifrak murrizteko ekarpena %8,4ra murrizten da, demografiageituretan egindako aldaketen kasuan.

Prekarietateari buruzko zifren beherakada handiagoa izateak zerikusi zuzena du immigrazioak ongizate gabeziako arazoaren bilakaeran eragin negatibo txikiagoa izan izanarekin. Erkidegotik kanpoko biztanleriaren pisua 2008ko prekarietatearen zifretan %13,8koa baino ez da; pobretasunaren zifrei egindako ekarpena baino askoz txikiagoa, beraz. Immigrazioarekin lotutako prekarietate berriaren ekarpena %7,2koa baino ez da, 1966. urtean erregistratutako zifrekiko.

17. GRAFIKOA
**1996 eta 2008 bitartean ongizate-gabeziaren eta
 prekarietate-egoeren murrizketa eragin zuten zenbait faktore**

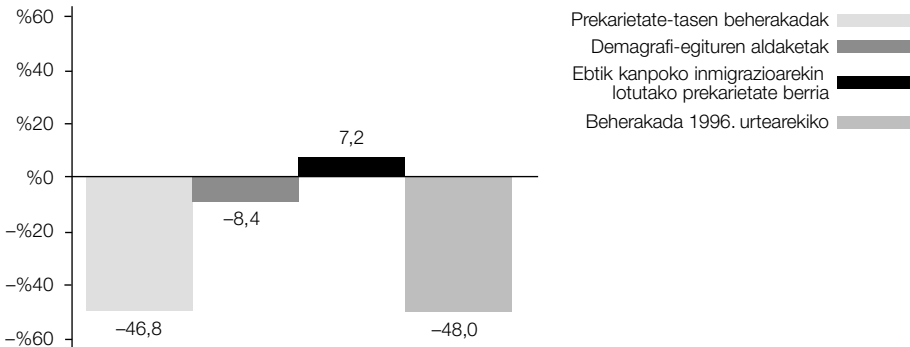

Bada bilakaera horretan aipatzea merezi duen beste alderdi bat. Titularrak lan egonkorra duen familia-taldeetan bizi diren pertsonen tasen beherakadak aitortzen zaiona baino garrantzi handiagoa izan zuen prekarietatearen zifren beheranzko bilakaeran: prekarietate-tasa %28 jaitsi zen, eta benetako pobretasuna, berriz, %22. 65 urtetik gorakoen mendean bizi diren pertsonen arteko prekarietate-tasen murrizketari egotzi dagokiokeen beherakada, berriz, %6,7ra murriztu zen. Dena dela, 1996 eta 2008 bitartean prekarietate-tasen hobekuntzak prekarietatearen zifra absolutuetan eragin zuen beherakadaren %74,2a biltzen dute bi kolektibo horiek bien artean; benetako pobretasunaren bilakaeran antzemandako %66,8a baino gehiago, alegia.

4. POBRETASUNAREN ETA PREKARIETATEAREN LURRALDE-ERAGINA

Pobretasunaren arazoak lurralde- eta eskualde-ezaugarri bereziak ditu Euskadin. Atal honetan ezaugarri horiek aztertuko ditugu, bai lurralde historikoei dagozkionak, bai haien baitako eskualdeei dagozkienak.

4.1. Lurralde Historikoa

4.1.1. Pobretasun-arazoen eta prekariedade-arazoen eragina

2008. urtean Bizkaia izan da berriro ere prekariedade-arazo handienak izan dituen lurralde historikoa. Lurralde horretan, biztanleriaren %22,9a ez da ongizate osoko egoeretara iristen. Araban %20,3a eta Gipuzkoan %18,5a dira egoera horretan daudenak.

Bizkaiaren azken urteotako bilakaera ona da, ordea. Lurraldearen prekariedade-mailak 13,6 puntutan murriztu dira: ongizate osoko mailetara iritsi ezin duten pertsonen ehunekoa %36,5etik %22,9ra jaitsi da 2004 eta 2008 bitartean. Dena dela, halako konbergentzia prozesu bat antzematen da lurraldeen artean, eta 2000ko eta 2004ko tasetan zeuden diferentziak asko murriztu dira. Bizkaiaren eta gainerako lurraldeen artean 2004an zegoen distantzia, 8-9 puntutakoa, 2,5 puntutara murriztu da Arabarekiko, eta 4,5 puntutara Gipuzkoarekiko, 2008an. Konbergentzia prozesu hori guztiz bateragarria da noski Araban eta Gipuzkoan izan den hobekuntza nabarmenarekin. 2004 eta 2008 bitartean hautsi egin zen bi lurralde horietan aurreko lau urteetan izandako joera: prekariedade-tasa %26,7tik 27,6ra igo zen Araban; Gipuzkoan, berriz, %28-29 inguruan egonkortu zen.

2004-2008 bitartean, Bizkaiko benetako pobretasunaren tasak beste lurraldeen tasetara hurbildu ziren. Nahiz eta benetako pobretasunaren eragina Bizkaian handiagoa izan oraindik ere (%3,8), zifra hori ez da hainbeste aldentzen gainerako lurraldeenetik: %2,9a Araban, %2,3a Gipuzkoan.

Egia esan, Bizkaiaren bilakaera ona da, eta benetako pobretasunaren tasa behera eginez joan da 1996tik hona: %7,1a 1996an, %6,6a 2000an, %5,4a 2004an, eta %3,8a 2008an.

Beste bi lurraldeetan, berriz, joera hori ez da hain nabarmena. 1996-2000 bitarteko aldiko beherakada nabariaren ondoren, Bizkaikoa baino askoz handiagoa izan baitzen, 2000 eta 2004 bitartean zifrak gora egiten hasi ziren berriro. Gorakada hori beherakada arina bi-

hurtu zen Gipuzkoan 2004 eta 2008 bitartean, eta, azkenean, benetako pobretasunaren tasa %2,3an kokatu zen, 2000ko %2,1aren apur bat gaintik, baina 2004ko %2,8aren eta 1996ko %3,7aren azpitik. Araban, berriz, goranzko joerak bere horretan dirau. Berraz, 1996 eta 2000 bitartean %5,4tik %0,9ra jaitsi ondoren, benetako pobretasunaren tasa %2,8ra igo zen 2004an, eta %2,9ra 2008an.

Bizkaiko eta Gipuzkoako pobretasunaren bilakaeraren ezaugarrietan sakonduz, lurralde biek elkarrekin duten elementu bat aurkitzen dugu: alegia, mantentze-pobretasun tasak etengabe eta era nabarian egin duela behera 1996. urtetik hona. 1996 eta 2008 bitartean, tasa hori %10,4tik %5era jaitsi da Bizkaian, eta %7,8tik %2,9ra, berriz, Gipuzkoan. Bilakaera horrek benetako pobretasunaren epe luzeko beheranzko joera markatzen du bi lurraldeetan.

Arabán, berriz, 1996 eta 2000 bitartean pobretasunaren bi dimentsioek era nabarian hobera egin ondoren, 2000-2008 bitartean egoera okerrera egiten hasi zen. Okerragotze hori ez da oso nabarmena izan termino kuantitatiboetan, baina adierazgarria da denboran hain jarraitua izateagatik. Mantentze-pobretasuna %8,6tik %2,2ra jaitsi zen 1996 eta 2000 bitartean, baina %5,3raino igo zen 2004an, eta %3,7koa da oraindik ere 2008an. Izan ere, Araba da mantentze-pobretasunaren tasek EAEko lurraldean —berau osorik hartuta— eta Bizkaiko eta Gipuzkoako herrialdeetan izan duten epe luzeko beherakada jarraituaren kontrako bilakaera erakutsi duen lurralde bakarra.

Dena dela, hiru lurralde horiek elkarrekin duten beste ezaugarri bat metatze-pobretasunaren atzerakada nabarmena da: izan ere, 2008an, metatze-pobretasuna %1 ingurukoa izan da lurralde guztietan.

58. TAULA

Pobretasun-egoeren eta prekaritate-egoeren eraginaren bilakaera, Lurralde Historikoaren arabera. 1996-2008

Familia-etxebizitzetan bizi diren herritarrak (ehunekotan)

Lurraldea	Mantentze-pobretasuna				Metatze-pobretasuna				Benetako pobretasuna				Ez ongizate osoa			
	1996	2000	2004	2008	1996	2000	2004	2008	1996	2000	2004	2008	1996	2000	2004	2008
Araba	8,6	2,2	5,3	3,7	1,9	0,2	0,8	0,5	5,4	0,9	2,8	2,9	43,0	26,7	27,6	20,3
Gipuzkoa	7,8	4,2	4,1	2,9	0,8	1,4	1,8	0,2	3,7	2,1	2,8	2,3	35,4	29,3	28,3	18,5
Bizkaia	10,4	8,6	7,4	5,0	2,4	3,8	2,8	1,0	7,1	6,6	5,4	3,8	44,1	37,0	36,5	22,9
Guztira	9,3	6,3	6,1	4,1	1,8	2,6	2,2	0,7	5,8	4,4	4,2	3,2	41,2	33,1	32,7	21,1

18. GRAFIKOA

**Pobretasun-egoeren eta prekarietate-egoeren eraginaren bilakaera,
Lurralde Historikoaren arabera. 1996-2008**

(Familia-etxebizitzetan bizi den biztanleriaren ehunekoa)

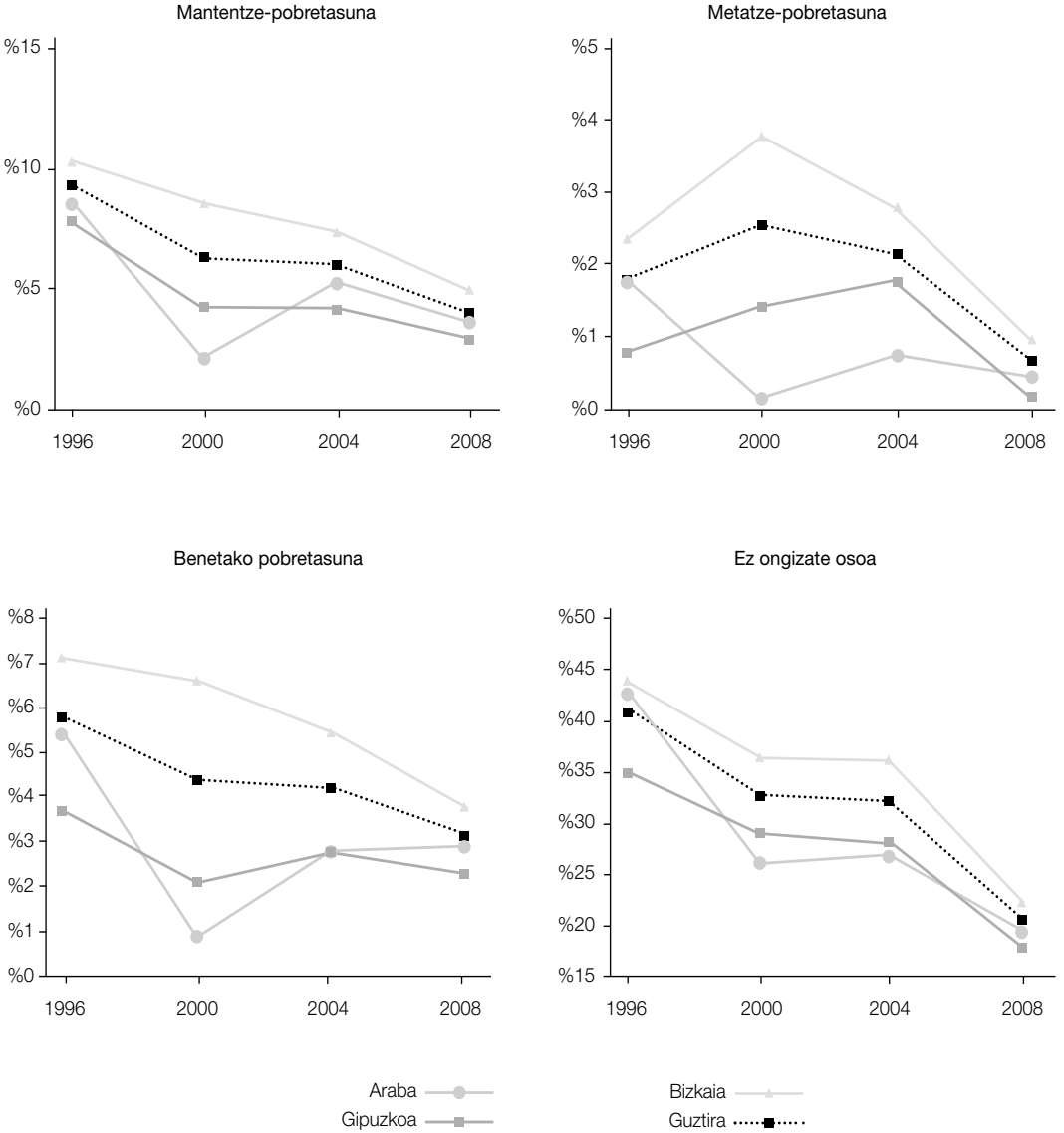

4.1.2. Pobretasun-arazoen eta prekariedade-arazoen banaketa

EAEko elkarteko pobretasun-arazo gehienak Bizkaian daude kontzentraturik, hango pobretasun-egoerek eragin eta demografia-pisu are handiagoa dutelako. Lurralde horretan biltzen da benetako pobretasun-arazoen %63,4a, eta metatze-pobretasuna kontuan harturik proportzioa %77,1era iristen da (%64,2ra, mantentze-pobretasunean erortzeko arriskuarekin zerikusia duten egoerak kontuan harturik). Dena dela, Bizkaiaren parte-hartzea murriztuz joan zen 2000. urtetik hona. Izan ere, urte horretan, Bizkaia EAEko benetako pobretasun-egoeren %81,6a biltzera iritsi zen.

59. TAULA

Pobretasun-egoeren eta prekariedade-egoeren banaketaren bilakaera, Lurralde Historikoaren arabera. 1996-2008

Familia-etxebizitzetan bizi diren herritarrek (Ehuneko bertikalak)

Lurraldea	Mantentze-pobretasuna				Metatze-pobretasuna				Benetako pobretasuna				Ez ongizate osoa			
	1996	2000	2004	2008	1996	2000	2004	2008	1996	2000	2004	2008	1996	2000	2004	2008
Araba	12,4	4,9	11,9	12,7	13,7	1,2	4,9	11,3	12,6	2,7	9,0	13,1	14,1	11,2	11,7	13,7
Gipuzkoa	26,5	21,4	21,8	23,2	14,4	17,6	26,8	11,6	20,3	15,7	21,4	23,5	27,2	28,4	27,9	28,6
Bizkaia	61,1	73,7	66,3	64,2	71,9	81,2	68,3	77,1	67,1	81,6	69,5	63,4	58,7	60,4	60,5	57,7
Guztira	100	100	100	100	100	100	100	100	100	100	100	100	100	100	100	100

Aitzitik, Araba pobretasun-errealitateetan gero eta pisu handiagoa hartzeagatik nabarmentzen den lurraldeetako bat da. Era horretan, pobretasun-errealitateak 2000ko %2,7tik 2008ko %13,1era igo dira zortzi urtean. Nahiz eta Arabak pobretasun-egoeretan izan zuen parte hartzea bere benetako demografia-pisua baino askoz txikiagoa izan 2000 eta 2004 urteetan, eta haren parte hartzea %12,6koa izan 1996an, egoeraren gainbehera erlatiboa begien bistakoa da. Gipuzkoak antzeko prozesua izan du: benetako pobretasunari egin dion ekarpena %15,7tik %23,5era igo da 2000 eta 2008 bitartean, eta 1996ko %20,3ko maila gainditu du. Arabaren kasuan ez bezala, ordea, lurralde horren parte-hartzea bere biztanleria-pisua baino nabarmen txikiagoa da.

Prekariedade-zifrek egonkortasun handiagoa erakusten dute epe luzera begira. Hala ere, Bizkaiaren egoerak ere hobera egin du. Lurralde horrek ongizate-egoeretara iristeko ezintasun-egoeretan izan duen parte-hartzea %60tik %57,7ra jaitsi da 2000 eta 2008 bitartean.

4.2. Eskualdea

Pobretasunaren eta ongizate-gabeziaren inguruko arazoen eskualdekako azterketak aukera ematen digu prekarietateak Euskadin duen eragin geografikoa garbiago zehazteko, bai eta Lurralde Historikoen barne-errealitateek elkarrekin nolabaiteko heterogeneotasuna gordetzen dutela egiaztatzeko ere.

4.2.1. Pobretasun-arazoen eta prekarietate-arazoen eragina

Ongizate osoko egoera batera iristerik izan ez duten etxeetan bizi diren pertsonen buruzko adierazleak aztertu ondoren, argi eta garbi ikusi da 2008an prekarietate-maila handienak, %25etik gorakoak —euskal batez bestetik gorakoak, beraz—, Bilbori eta Ibar Ezkerriari dagozkiola: %28,1a eta %25,3a, hurrenez hurren. Maila horiek prekarietate-tasa handiak agertzen dituzten gainerako eskualdeetatik —Vitoria-Gasteiz, Durangaldea eta Donostialdeatik— urrun daude. Eskualde horien tasak %20aren eta %21aren artean daude, EAEko batez bestekoaren mailan, beraz. Aiara eta Debarrena aurreko eskualde horien mailara hurbiltzen dira, %17 eta %19 arteko prekarietate-tasekin. Ibar Eskuina, BizkaiaKosta eta Tolosa-Goierriren kasuan, zifrak %13-15eraino jaisten dira. Debagoiena da EAEko tasarik txikiena duen eskualdea: %8,3.

Aldeak alde, 1996-2008 bitartean prekarietate-tasak eskualde guztietan egin zuen behera, nabarmen egin ere: beherakadarik txikiena Donostialdean izan zen (16 puntu) eta handiena, berriz, Ibar Ezkerrean (25,2 puntu). 2004 eta 2008 bitarteko lau urteen bilakaera bereziki ona izan da Bizkaiko eskualdeentzat. Arabako eta Deba ibarreko eskualdeetan ez bezala, 2004 eta 2008 bitarteko urteetako prekarietate-tasen beherakadarik nabarmenak Bizkaiko eskualdeetan gertatu ziren.

Benetako pobretasunaren adierazleen azterketak agerian uzten du berriro ere Bilboko eskualdearen egoera kaxkarra. Bilboko benetako pobretasunaren tasa %6,1ekoa zen 2008an, EAEko gainerako eskualdeetakoa baino askoz handiagoa, eta Ibar Ezkerrekoa bera (%4,1) baino handiagoa ere. Tasak %2,5-3 ingurukoak dira, EAEkoen batez bestekotik hurbilekoak, Gasteiz, Bizkaia-Kosta eta Donostialdean. Tasa hori %2aren azpitik dago Aiaran eta Debarrenan, eta are %1aren azpitik ere Ibar Eskuinean, Durangaldean, Tolosa-Goierrin eta Debagoienan.

Dena dela, bai Bilbon bai Ibar Ezkerrean, azken aldiko bilakaera positiboa da. 2000. urtean eskualde horien benetako pobretasunaren tasa %9ra iristen zen oraindik, eta are

%10,5era ere 2004an, Bilbon. 2000-2004 bitartean Ibar Ezkerrean izan zen hobealdi nabarmena ez zen ordea 2004-2008 arte zabaldu Bilbora. Azken laurteko horretan indargabetu zen, azkenik, eskualde horretako metatze-pobretasunaren goranzko joera, eta tasa 2008ko %1,2an kokatu zen. Bai Bilbok bai Ibar Ezkerrak azken urteotan izan duten bilakaera positiboa ez zaio zor soilik mantentze-pobretasunaren tasek 1996tik hona etengabe izan duten beherakadari, baizik eta, bereziki, metatze-pobretasunaren zifrek, 1996-2000 bitartean eta, Bilboren kasuan, 1996-2004 bitartean izandako hazkundearen ondoren (tasa hori %2,7koa zen 1996an eta %5,6koa 2004n), duela gutxi izandako murrizketari.

60. TAULA

Pobretasun-egoeren eta prekaritate-egoeren eraginaren bilakaera eskualdeka. 1996-2008

Familia-etxebizitzetan bizi diren herritarrak (ehunekotan)

Eskualdea	Mantentze-pobretasuna				Metatze-pobretasuna				Benetako pobretasuna				Ez ongizate osoa			
	1996	2000	2004	2008	1996	2000	2004	2008	1996	2000	2004	2008	1996	2000	2004	2008
Gasteiz	9,1	1,9	5,9	3,8	1,8	0,1	0,8	0,4	5,5	0,5	3,1	3,1	43,2	25,8	28,5	20,6
Araia	5,7	3,8	1,5	3,0	2,5	0,8	0,5	1,1	4,8	3,2	0,6	1,9	42,0	32,0	22,7	18,8
Ibar Eskuina	8,3	3,3	7,0	3,0	0,0	2,1	0,0	0,0	0,8	2,9	2,7	0,6	30,6	27,1	26,9	12,7
Bilbo	12,5	11,8	10,0	8,2	2,7	4,8	5,6	1,2	8,8	9,0	10,5	6,1	47,5	40,5	40,9	28,1
Ibar Ezkerra	12,4	10,7	7,3	4,0	3,5	5,8	1,7	1,2	9,7	9,1	3,5	4,1	50,5	42,4	39,9	25,3
Bizkaia Kosta	5,2	6,0	6,0	2,7	1,4	0,4	2,7	1,1	4,3	1,1	3,6	2,5	34,4	32,0	27,4	14,9
Durangaldea	4,2	3,2	1,9	3,4	1,8	0,9	1,7	0,5	3,3	2,8	2,1	0,9	37,7	29,1	33,4	20,8
Donostialdea	10,0	4,2	4,5	3,5	1,2	1,0	2,5	0,4	4,6	1,7	2,8	3,1	37,2	28,6	30,4	21,3
Tolosa-Goierni	2,7	5,0	4,8	1,8	0,0	2,1	0,1	0,0	1,2	2,2	3,3	0,3	30,4	30,5	29,8	13,4
Debagoiena	2,4	2,1	1,5	0,5	0,0	1,1	1,9	0,0	0,3	2,3	2,5	0,1	30,0	31,6	17,6	8,3
Debarrena	5,8	5,0	2,6	2,5	0,5	3,8	0,2	0,0	5,2	5,3	2,4	1,7	36,7	29,4	19,7	16,9
Guztira	9,3	6,3	6,1	4,1	1,8	2,6	2,2	0,7	5,8	4,4	4,2	3,2	41,2	33,1	32,7	21,1

Alde negatiboan, berriz, benetako pobretasunak, 2004 eta 2008 bitartean, eskualde horietan izandako goranzko joera aipatu behar da, %3,5etik %4,1era igaroz. Beste hirialde batzuetan ere antzeko zerbait gertatu da. 1996 eta 2000 bitartean %5,5etik %0,5era jaitsi ondoren, Gasteizko benetako pobretasunaren tasa %3,1era igo zen 2004an, eta maila horretan eutsi dio 2008an ere. Donostialdeako bilakaera ere antzekoa izan da: benetako pobretasunaren tasa %4,6koa zen 1996an, %1,7koa 2000an, %2,8koa

2004an eta %3,1koa 2008an. EAEko esparru urbanizatuenean, Bilboko pobretasun-tasak duela gutxi izandako beherakada nabarmena Ibar Eskuinera bakarrik zabaldu da. 2004an %2,7koa izanik, Ibar Eskuineko benetako pobretasunaren tasa %0,6ra iritsi zen 2008an. Euskadin urbanizazio-maila txikiagoko eskualde batzuk bakarrik iristen dira maila horretara.

Benetako pobretasunaren adierazleen azterketak argi eta garbi erakusten digunez, Euskadin polarizazio nabarmena gertatu da gehien eta gutxien urbanizatu-tako aldean 2008an. Urbanizazio-maila txikieneko eskualdeetan, pobretasun-tasa txikia da, eta %2aren azpitik dago kasurik gehienetan. Hirialdeetan, berriz, pobretasunaren eragina %3tik gorakoa da, eta Bilbon iristen da mailarik gorenera, %6,1era. Eskualde horietan, Ibar Eskuina bakarrik urruntzen da maila horietatik.

19. GRAFIKOA

Benetako pobretasunaren eragina eskualdeka 2008an

(Familia-etxebizitzetan bizi den biztanleriaren ehunekoak)

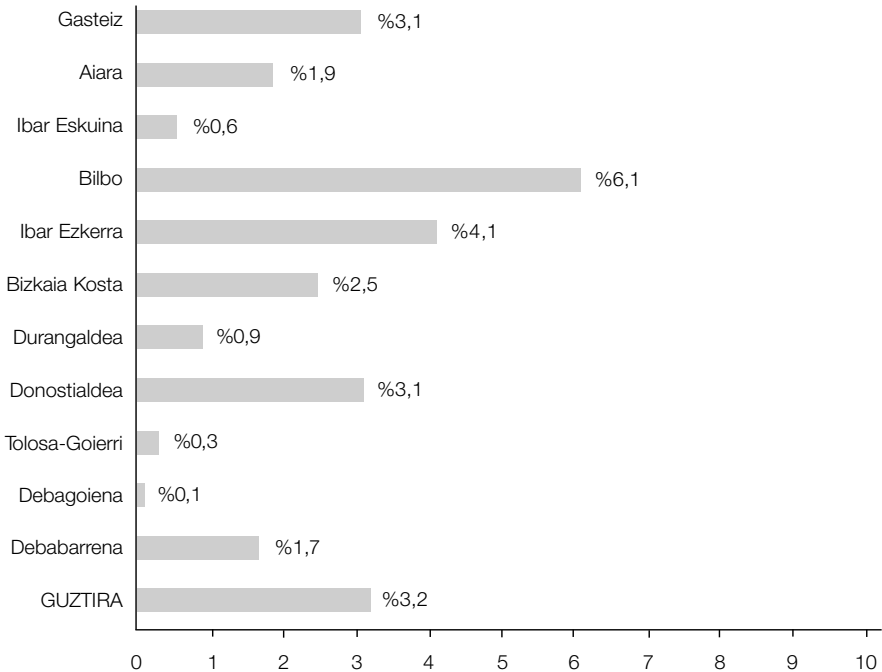

20. GRAFIKOA

Benetako pobretasunaren aldaketa proportzionala eskualdeka 2004 eta 2005 bitartean

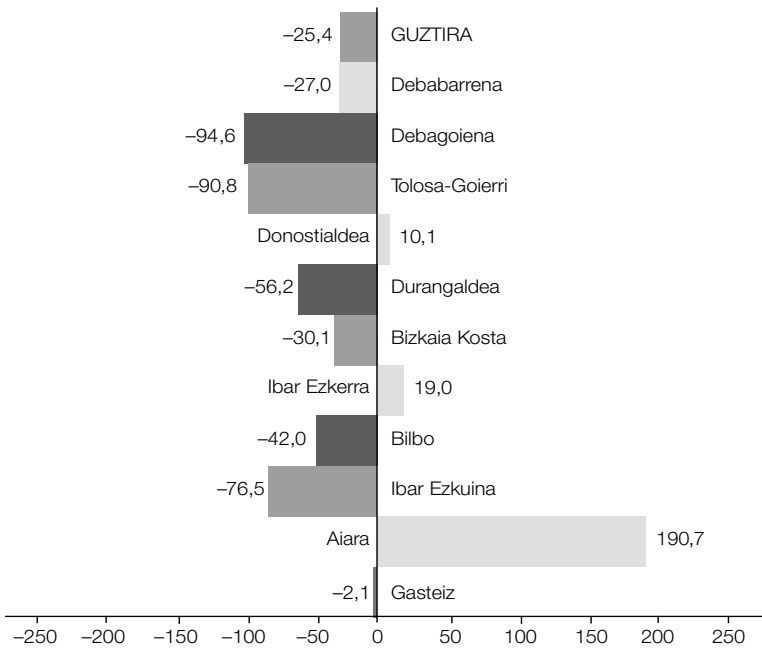

Ikus daitekeen, beraz, EAeko benetako pobretasunaren zifren bilakaera aztertzean gorabehera handiak antzematen dira leku batzuetatik besteetara: eskualde batzuetako egoerak hobera egin du era nabarian, eta beste batzuetakoak, berriz, nabarmen txarrera, azken urteotan. Bestalde, azken aldian izandako hobekuntzak hobekuntza, Bilboko eskualdea atzeratu samartuta geratu da, EAeko gainerako eskualdeekin alderatuta behintzat.

4.2.2. Pobretasun-arazoen eta prekarietate-arazoen banaketa

Benetako pobretasunaren arazoen eraginpean bizi den biztanleriaren banaketan guztiz nabarmena denez, era horretako arazo gehienak hirialdeetan daude bilduta, Bilboko eta Ibar Ezkerreko eskualdeetan gehienbat. Benetako pobretasun egoeren %56a bi eskualde

horietan dago bilduta. Fenomeno horren izaera hiritarra begien bistakoa da. Oro har, Ibar Eskuina, Gasteiz eta Donostialdea barne hartuta, aztertutako egoeren %91a hirialde handietan daude (metatzeen %83,8a eta mantentzeen %86,5a).

2000 eta 2008 bitartean, baina, aldaketa adierazgarri bat gertatu zen pobretasun-egoeren barne-banaketan. Bilboren eta Ibar Ezkerraren pisua 2000ko %71,1etik 2008ko %56ra jaitsi zen, eta Donostialdearena eta Gasteizena, berriz, %9,5etik %33,5era igo, denborabitarte horretan bertan.

Eskualde urbanizatuenetan biltzen da ere ongizate osoko egoerara iritsi ez diren pertsonen multzo nagusia: %82,8a. Ehuneko horretatik %42,2a Bilbo eta Ibar Ezkerrari dagokio eta %34,3a Gasteiz eta Donostialdeari. 2000 eta 2008 bitartean Bilbo eta Ibar Ezkerraren pisua bere horretan mantentzen duen bitartean, Gasteiz eta Donostialdearenak gora egiten du, %27,4tik %34,3ra. Prozesu horrek ez du eskualde horiek beren pisu demografikoari egiten dioten ekarpena egokitu baizik egiten, pobretasun-arazoak aintzat hartzean ere gertatzen zen bezala.

61. TAULA

Pobretasun-egoeren eta prekaritate-egoeren banaketaren bilakaera eskualdeka. 1996-2008

Familia-etxebizitzetan bizi diren herritarak (Ehuneko bertikalak)

Eskualdea	Mantentze-pobretasuna				Metatze-pobretasuna				Benetako pobretasuna				Ez ongizate osoa			
	1996	2000	2004	2008	1996	2000	2004	2008	1996	2000	2004	2008	1996	2000	2004	2008
Gasteiz	11,1	3,7	11,5	11,2	11,0	0,6	4,5	8,2	10,9	1,3	8,8	11,9	12,0	9,3	10,3	12,0
Araia	1,3	1,2	0,5	1,4	2,8	0,6	0,4	3,1	1,7	1,5	0,3	1,2	2,1	1,9	1,3	1,8
Ibar Eskuina	6,5	4,1	8,6	5,3	0,0	6,5	0,0	0,1	1,0	5,3	4,8	1,4	5,4	6,5	6,2	4,4
Bilbo	23,2	29,8	28,1	32,9	25,2	29,8	43,2	29,7	26,3	32,9	42,1	31,7	19,9	19,5	21,3	22,0
Ibar Ezkerra	25,9	31,2	22,5	18,0	37,4	41,7	14,1	34,2	32,8	38,2	15,4	24,3	23,9	23,5	23,0	22,2
Bizkaia Kosta	3,0	5,6	5,4	3,7	4,1	1,0	6,8	8,9	4,0	1,4	4,7	4,5	4,5	5,6	4,6	4,0
Durangaldea	2,4	3,0	1,7	4,3	5,1	2,2	4,2	4,3	3,1	3,8	2,6	1,5	4,9	5,2	5,5	5,1
Donostialdea	22,5	14,1	15,9	19,1	13,6	7,9	23,8	11,6	16,6	8,2	14,2	21,6	18,9	18,2	20,0	22,3
Tolosa-Goierri	1,5	4,1	4,0	2,3	0,0	4,4	0,3	0,1	1,1	2,7	4,0	0,5	3,7	4,8	4,7	3,3
Debagoiena	0,8	1,1	0,7	0,4	0,0	1,4	2,5	0,1	0,2	1,7	1,7	0,1	2,2	3,2	1,6	1,2
Debarrena	1,7	2,1	1,1	1,4	0,8	3,8	0,2	0,1	2,5	3,1	1,5	1,3	2,4	2,3	1,6	1,8
Guztira	100	100	100	100	100	100	100	100	100	100	100	100	100	100	100	100

21. GRAFIKOA

**Benetako pobretasun egoeren kontzentrazioaren bilakaera hiri-eskualdeetan
(Ehuneko bertikalak). 1996-2008**

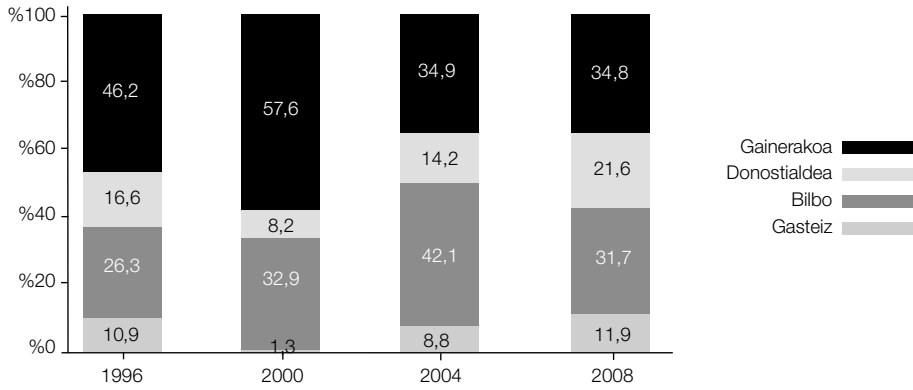

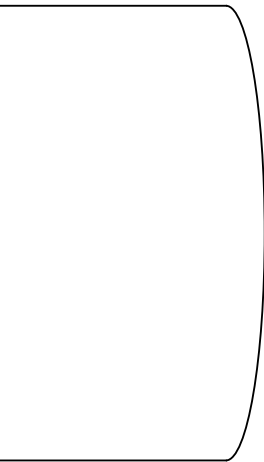

III. atala.

Pobretasunaren eta prekarietatearen
determinatzaile ekonomikoak

1. PREKARIETATEA ETA DIRU-SARRERA NAGUSI MOTA

1.1. Pobretasun-arazoan eta prekariedade-arazoan eragina

Pobretasun-egoeren eta prekariedade-egoeren azterketaren elementu giltzarri bat arazo horien eta etxearen baliabide-iturri nagusiaren arteko harremanaren analisisa da. Logikoa denez, diru-sarrera propioak³⁰ nagusi diren etxeetan bizi diren pertsonen artean ongizate osoko egoerara iristeko probabilitatea handia da oso, 2008an aztertutako biztanleriaren %82,7koa, hain zuzen. Prekariedade-egoeran bizi direnak, beraz, %17,3a dira, eta benetako pobretasunaren eraginpean daudenak, berriz, horien %1,6a baino ez.

Zifrak horiek askoz handiagoak dira dirusarreraren iturri nagusia Gizarte Segurantzaren laguntza duten etxeetan bizi diren herritarren artean. Kasu horretan, prekariedade-tasa %26,3raino iristen da, eta benetako pobretasun-tasa %3raino. Hala ere, pobretasun-egoeren eta prekariedade-egoeren eragina guztiz txikia da, aurreko taldean bezala. Gehienbat Gizarte Segurantzaren diru-laguntzen mendean bizi diren pertsonen egoera bestelakoa da. Kasu horretan, pertsona horien %98,3ak arazoak ditu ongizate osoko egoerara iristeko. Proporzio hori %61,4ra iristen da, benetako pobretasunaren eraginari dago-kionez.

Azken urteetako bilakaera dela eta, aldaketa deigarri batzuk geratu dira arrisku handi-
neko taldeen artean. Alderdi positiboan, prekariedade-tasek eta pobretasun-tasek behera
egin dute 1996tik hona, modu etengabe eta jarraituan, Gizarte Segurantzaren diru-sarren
mende dauden pertsonen artean. Prekariedadearen eraginak ere behera egin zuen 1996
eta 2004 bitartean, %57tik %40,7ra, eta benetako pobretasunaren tasa, berriz, %9,5etik
%5,7ra jaitsi zen. Egoera horrek bere horretan iraun zuen 2004 eta 2008 bitartean: preka-
rietate-tasak %40,7tik %26,3ra jaitsi ziren, eta benetako pobretasunarenak %5,7rik %3ra.
Pobretasun-tasaren hobekuntzak loturik daude, neurri handi batean, mantentze-dimen-

³⁰ Kontzeptu honek ekonomia-jarduera pertsonal baten diru-sarrerei egiten dio erreferentzia (solda-
tak, lansariak, lan autonomo edo independenteak, kapital errentak eta abar).

tsioan erortzeko arrisku-mailaren beherakadarekin, arrisku-maila hori etengabe jaitsiz joan baitzen 1996tik hona: 1996ko %16,6tik 2008ko %6,1era, hain zuzen. Hobekuntza horrek, bestalde, metatze-pobretasunaren tasek 2004 eta 2008 bitartean izan zuten hobealdian lagundu zuen. 1996 eta 2004 bitartean %2-2,5 inguruko mailetan eutsi ondoren, tasa hori %0,4ra jaitsi zen 2008an.

Gizarte Laguntzaren mende bizi diren pertsonen bilakaera, berriz, ez da hain positiboa. 1996 eta 2000 bitartean %66,2tik %80,3ra igo ondoren, benetako pobretasunaren tasa %48,7ra jaitsi zen 2004an. Lau urte geroago, ordea, gora egin berriro, eta %61,4raino iritsi zen. 2000. urtetik aurrera mantentze-pobretasunaren tasak behera egiten hasi ziren, eta 2004-2008 bitarteko hazkundearen parte handi bat metatze-pobretasunak kolektibo horren barruan izan zuten hazkundearekin dago lotua. Tasa hori %8,7tik %20,5eraino igo zen.

Diru-sarrera propioetatik bizi den biztanleriaren bilakaerari dagokionez, 2008. urtean minimo historikoak erregistratu ziren pobretasunaren dimentsio guztietan: %2,3a mantentze-pobretasunaren kasuan, %0,2a metatze-pobretasunaren kasuan, eta %1,6a benetako pobretasunaren kasuan. Joera aldaketa horrek eraginda, tasek apur bat gora egin zuten 2000 eta 2004 bitartean, eta 1996-2000 bitarteko aldi bakoian baino gehiago handitu ere, metatze-pobretasunari dagokionez. Prekarietate-adierazleen bilakaera antzekoa izan zen. 2004ko gorakadaren ondoren, tasa %29,3tik %17,3ra jaitsi zen 2008an.

62. TAULA

Pobretasun-egoeren eta prekarietate-egoeren eraginaren bilakaera, etxeko diru-sarrera nagusiaren iturriaren arabera. 1996-2008

Familia-etxebizitzetan bizi diren herritarrak (ehunekotan)

Iturria	Mantentze-pobretasuna				Metatze-pobretasuna				Benetako pobretasuna				Ez ongizate osoa			
	1996	2000	2004	2008	1996	2000	2004	2008	1996	2000	2004	2008	1996	2000	2004	2008
Diru-sarrera propioak	5,0	2,5	3,8	2,3	1,0	1,9	2,0	0,2	3,1	2,5	3,1	1,6	34,2	28,0	29,3	17,3
Gizarte Segurantzak	16,6	15,7	10,8	6,1	2,1	1,8	2,6	0,4	9,5	7,0	5,7	3,0	57,0	48,2	40,7	26,3
Gizarte Laguntza	81,5	86,8	60,4	46,4	35,8	61,2	8,7	20,5	66,2	80,3	48,7	61,4	96,9	98,9	93,2	98,3
Laguntza sozialak (pribatuak)	40,5	16,1	30,8	38,6	6,2	38,2	14,5	0,0	20,5	42,1	23,3	22,0	99,4	53,9	81,2	79,4
Guztira	9,3	6,3	6,1	4,1	1,8	2,6	2,2	0,7	5,8	4,4	4,2	3,2	41,2	33,1	32,7	21,1

22. GRAFIKOA

1996-2008 bitartean emandako pobreziaren bariazioa ehunekotan etxeko diru-sarrera nagusiaren iturriaren arabera

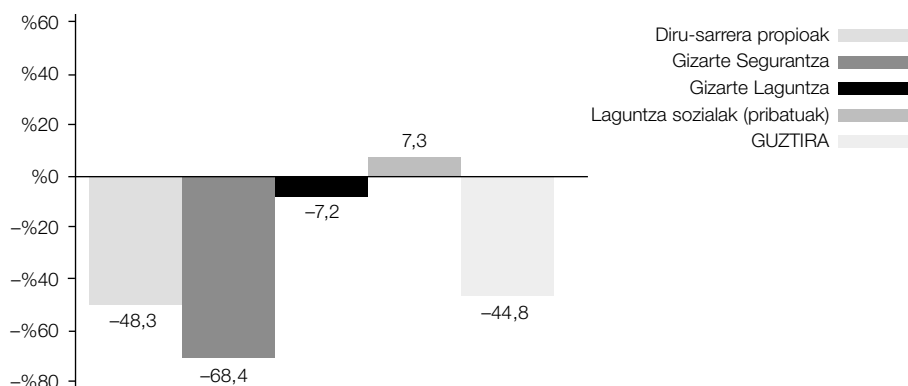

1.2. Pobretasun-arazoaren eta prekaritate-arazoaren banaketa

Nahiz eta arazo horietan erortzeko arriskutasak txikiagoak izan, demografia-egituran duten pisu handia dela eta, batez ere diru-sarrera propioen mende dauden etxeetan bizi diren herritarrak gehiengoa dira ongizate osoko egoeretara iristen ez diren pertsonen kolektiboan: %60,6. Oinarritzko gauzetan Gizarte Segurantzaren diru-sarreraren mende dauden pertsonak, berriz, %29,7 dira. Beste %9a batez ere Gizarte Laguntzatik datozen diru-sarrerak dituzten pertsonen dagokio, eta zatirik txikiena, %0,7, diru-sarrera nagusiak beste ahaide batzuegandik, gizarte zibilek edo gobernuz kanpoko erakundeetatik jasotzen dituzten pertsonen.

Diru-sarrera propioak eta Gizarte Segurantzaren diru-sarrerak dituzten etxeetan bizi diren pertsonen osatzen dute pobretasuna egoeran dagoen biztanleriaren zati nagusia: horien %38,1a diru-sarreraren iturri nagusia diru-sarrera propioak dituzten pertsonak dira, eta beste %22,9a batez ere Gizarte Segurantzaren dirulaguntzen mende dauden pertsonak. Hala eta guztiz ere, zati handi bat, benetako pobretasun-egoeran dagoen biztanleriaren %37,7a Gizarte Laguntzaren diru-laguntzen mende dauden etxeetan bizi diren pertsonen dagokio, nahiz eta talde horrek EAEn bizi diren herritarren %1,9 baino ez bildu. Gainerako %1,3a transferentzia pribatuaren mende dauden etxeetan bizi diren pertsonen dagokie. Azken batean, nahiz eta egia izan pobretasunean erortzeko arriskua askoz handiagoa dela Gizarte

Laguntzaren mende dauden pertsonen artean, egia da ere arazo horren eraginpean dagoen biztanleriaren zatirik handiena diru-sarrera normalizatuaren mende dauden pertsonen osatua dagoela (diru-sarrera propioak eta Gizarte Segurantzaren diru-laguntzak).

63. TAULA

Pobretasun-egoeren eta prekaritate-egoeren banaketaren bilakaera, etxeko diru-sarreraren iturri nagusiaren arabera. 1996-2008

Familia-etxebizitzetan bizi diren herritarrek (Ehuneko bertikalak)

Iturria	Mantentze-pobretasuna				Metatze-pobretasuna				Benetako pobretasuna				Ez ongizate osoa			
	1996	2000	2004	2008	1996	2000	2004	2008	1996	2000	2004	2008	1996	2000	2004	2008
Diru-sarrera propioak	39,1	30,6	48,2	40,9	39,6	56,6	68,2	25,7	39,4	43,7	55,7	38,1	60,7	65,5	69,1	60,6
Gizarte Segurantzak	44,0	52,7	38,1	35,5	28,1	14,7	25,3	14,8	40,7	34,0	28,5	22,9	34,1	30,7	26,7	29,7
Gizarte Laguntza	13,4	15,0	12,5	21,9	29,6	26,1	4,9	59,4	17,5	20,0	14,4	37,7	3,6	3,3	3,6	9,0
Laguntza sozialak (pribatuak)	2,4	0,4	1,3	1,7	1,9	2,6	1,6	0,0	2,0	1,7	1,4	1,3	1,3	0,3	0,6	0,7
Guztira	100	100	100	100	100	100	100	100	100	100	100	100	100	100	100	100

Diru-sarrera propioak dituzten etxeetan bizi diren pertsonen pisua askoz handiagoa da mantentze-dimentsioko arazoak dituztenen kasuan (%40,9a), metatze-dimentsioko pobretasun-arazoak dituztenen kasuan baino (%25,7a). Gauza bera gertatzen da batez ere Gizarte Segurantzaren diru-sarreraren mende bizi diren pertsonen kasuan: %35,5a eta %14,8a, hurrenez hurren. Aitzitik, Gizarte Laguntzaren mende dauden herritarren artean, metatze-dimentsioko pobretasunean erortzeko arriskuan dauden pertsonak dira nagusi: %59,4a. Mantentze-dimentsioko arazoak dituztenak, berriz, %21,9a dira.

2. TRANSFERENTZIA SOZIALEN ERAGINA

2.1. Alderdi orokorrak

Arreta berezia merezi duen kontuetako bat transferentzia sozialek pobretasun-arazoei eta prekaritate-arazoei aurrea hartzeko duten eraginari dagokiona da. Datu horien argitan, hobeto uler daiteke transferentzia sozial horiek duten garrantzi erabakigarria ongi-

zate osoko egoeretara iristeko zailtasunekin lotuta dauden pobretasuna eta prekarietatea borrokatzeko garaian.

Transferentzia horiek mantentze-dimentsioan duten eragina aintzat harturik, datu horiek agerian uzten dute pobretasunean eta ongizate-gabezia erortzeko arriskuaren tasak 16 puntu inguru murriztu direla, erretiro-sarien eta biziraupen-pentsioen politikaren ondorio positibo gisa. Beherakada horri 4,5 eta 5,5 punturen arteko beste bat gehitu behar zaio, gizarte-politika osagarrien esparruan (langabeziaren aurkako borroka barne) garatutako transferentzien kudeaketari egotz dakioketena. Transferentzia sozialen politikak ongizate gabezia erortzeko arriskuaren tasa murrizteko aukera ematen du, diru-sarrera propioak bakarrik izanda erregistratutako litzatekeen %36,9ko tasatik 2008an erregistratutako %14,6ko tasara murrizteko, hain zuzen. Pobretasunean erortzeko arriskua, berriz, %24,7tik %4,1era murrizten da. Oro har, politika sozialei egotz dakioketen beherakada orokorra 20 eta 22 punturen artekoa da.

Transferentzia sozialen aplikazioak aukera ematen du, beraz, etxeek beren diru-sarrera propioak bakarrik izango litzatekeen kasuan izango litzatekeen mantentze-pobretasunaren tasa %83,3a murrizteko. Beherakadaren %65,7a erretiro-sari eta biziraupen-pentsioei dagokie, eta %17,7a, berriz, gainerako transferentzia sozialei. Murrizketa %60,6koa da, ongizate-gabeziaren tasari dagokionez. Kasu horretan, beherakadaren %45,1a erretirosarien sistema orokorrari egotz dakiokete, eta %15,5a gainerako laguntza eta prestazio sozialei. Hala kasu batean nola bestean, politika sozialekin lotutako hobekuntzaren hiru laurdenak, gutxi gorabehera, erretiro-sari eta biziraupen-pentsioen transferentzia orokorreari egotz dakizkioke.

64. TAULA

Mantentze-dimentsioko pobretasunean eta/edo ongizate-gabezia erortzeko arriskuaren adierazleak. Transferentzia sozialen paperaren garrantzia. 2008

Familia-etxebizitzetan bizi diren herritarrak (Eragin-mailak ehunekotan)

Adierazleak	Hasierako errenta	Tarteko errenta	Azken errenta
Pobretasun-tasa	24,7	8,5	4,1
Ongizate-gabeziaren tasa	36,9	20,3	14,6

Oharra: Pobretasun erlatiboaren eta/edo ongizate-gabeziaren adierazleak pobreen kolektiboa hartzen dute barne.

65. TAULA

Mantentze-dimentsioko prekarietatearen aurkako borrokaren transferentzia-prozesuen eragina. Transferentzia sozialen paperaren garrantzia. 2008

Familia-etxebizitzetan bizi diren herritarrak (Arrisku-tasen beherakada ehunekotan)

Adierazleak	Erretiroa eta biziraupena	Beste transferentzia batzuk	Guztira
Pobretasun-tasa	-65,7	-17,7	-83,3
Ongizate-gabeziaren tasa	-45,1	-15,5	-60,6

Oharra: Pobretasun erlatiboaren eta/edo ongizate-gabeziaren adierazleek pobreen kolektiboa hartzen dute barne.

23. GRAFIKOA

Gizarte laguntzek eragindako pobrezia eta ongizate gabeziaren tasen jaitsiera ehunekotan

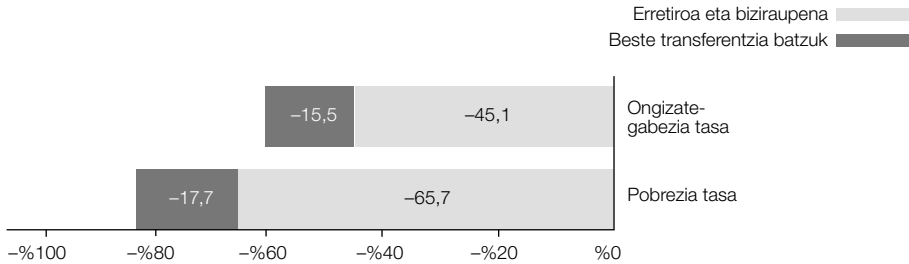

2.2. Gizarte Laguntzaren betekizun espezifikoa

Transferentzia sozialen eraginari buruzko hurbilketan, interes espezifikoa dute prestazio osagarriei dagozkien betekizunek, batez ere Gizarte Laguntzari dagozkionak. Laguntza horien eraginaren azterketa ezin da, inola ere, batez ere diru-iturri horren mende dagoen biztanleriaren %1,9aren egoera kontuan hartzera mugatu.

Gai horretan sakontzeko, ezinbestekoa da kontuan hartzea pobretasun potentzialaren arriskuaren kolektibo gisa definienezakeena. Kolektibo horretan sartzen dira bai mantentze-dimentsioko pobretasun-egoeraren eraginpean dauden pertsonak bai mantentze-dimentsioko pobretasun-egoeran erortzeko arriskuan daudenak. Kolektibo horrek EAEko biztanleria osoaren %8,8a biltzen du 2008an.

Pobretasun potentzialean erortzeko arriskuan dagoen kolektibo horren azterketak erakusten duenez, kolektibo horren %37,7a gauza da pobretasunaren bi dimentsioetako batean dauden gabeziak bere baliabideen bidez berdintzeko, Gizarte Laguntzaren prestazioetara jo beharrik izan jabe. %26,2ak pobretasunetik ateratzea lortzen du, baina, kasu honetan bakarrik, behin Gizarte Laguntzaren prestazioak eta laguntza jaso ondoren. Beste %24,1ek, laguntza jaso arren, ez du benetako pobretasun-egoeratik ateratzea lortzen. Azkenik, %12ak ez du Gizarte Laguntzaren prestaziorik jasotzen eta benetako pobretasun-egoeran gelditzen da.

Benetako pobretasun-egoera baten eraginpean ez dauden pertsonen %3,3a bazterturik, benetako pobretasunaren tasa potentziala %5,5ekoa da, transferentziak baino lehen. Gizarte Laguntzaren prestazioen bidez, benetako pobretasuna %5,5etik EAEn batez beste erregistratutako %3,2ra murriztea lortzen da.

Laguntzen eragina, berriz, aurreko zifrek erakusten dutena baino handiagoa da. Zentzu horretan, Gizarte Laguntzaren prestazioak jasotzen dituzten kolektiboen baliabide erabilgarrietatik pobretasun atalaseran dagoen batez besteko distantzia aztertzen badugu, ikusten da prestazio horiek %57,3tik %13,1era murrizten dutela Sen adierazlea. Nahiz eta taldea ez den pobretasunetik erabat ateratzen, gizarte-ekintzak aukera ematen du diru-sarreraren eta euskal gizarteak oro har planteatutako premien artean dagoen desorekaren zati handi bat estaltzeko. Begien bistakoa da bere pobretasunaren intentsitatea —eta diru-estutasunik ez duten gizarte-sektoreetatik bereizten dituen distantzia— nabarmenki murrizten dela.

Errealitate hori kontuan harturik, Gizarte Laguntzaren prestazioek aukera ematen dute, bistan denez, EAeko pobretasunaren eragina deusezteko, edota, gutxienez, neurri adierazgarri batean murrizteko. Pobretasun potentzialeko egoeran dauden pertsonen dagokienez, pertsona baliokideen terminoetan pobretasuna %75,7an³¹ dago gaintitua.

Egia esan, Euskadin, artatu gabe dauden benetako pobretasun-arazo gehienak benetako pobretasun-egoeran egon arren EAeko diru-laguntza sistemara heltzen ez den kolektibo txikiarekin daude lotuta. Artatu gabeko biztanleriaren parte handi-handi bat, %92a, honako pertsona-mota hauen mende dauden etxeekin dago lotuta: Europar Batasune-

³¹ Erreferentziazko %75,5a pobretasunetik ateratzeko onuradun potentzial guztiekiko (onuradun errealak gehi pobretasun-egoeran dauden ez-onuradunak) Gizarte Laguntzaren prestazioak baliatzen dituzten pertsona baliokideen ehunekoari dagokio.

tik kanpoko herrialdeetako nazionalak (%25,5), 65 urtetik gorako pertsonak (%23,2), familiatalde baten ardura duten 45 urtetik beherako pertsonak (%17,1), bakarrik dauden 65 urtetik beherako pertsonak (%14,2), eta familia gurasobakarreko emakumeak (%11,9).

Ikus daitekeen bezala, 2008. urtean, Europar Batasunetik kanpoko atzerritarren, bakarrik dauden 65 urtetik beherako pertsonen, eta 65 urtetik gorako pertsonen mende dagoen biztanleriak aintzat hartutako egoeren %63a biltzen du berak bakarrik. Horrek agerian uzten duenez, Gizarte Laguntzaren babesak jasotzen ez duten gehienak atzerritarrak eta adinean sartutako jendea dira³².

66. TAULA

Pobre potentzialen kolektiboaren egoera, Gizarte Laguntzako prestazioak eta benetako pobretasun-egoera kontuan hartuta. 2008

(Ehuneko bertikalak eta biztanle guztiekiko ehunekoa)

Egoera	Absolutuak	Ehuneko bertikalak	Biztanle guztiekiko ehunekoa	Gizarte Laguntzaren babesak
Gizarte Laguntzaren babesaren onuradunak, benetako pobretasuna	45.438	24,1	2,1	86,9
Gizarte Laguntzaren babesaren onuradunak, ez benetako pobretasuna	49.445	26,2	2,3	100,0
Gizarte Laguntzaren babesaren ez onuradunak, ez benetako pobretasuna	71.127	37,7	3,3	—
Gizarte Laguntzaren babesaren ez onuradunak, benetako pobretasuna	22.613	12,0	1,1	0,0
Guztira	188.623	100	8,8	75,7

Pobretasun-egoeran dauden pertsonak Gizarte Laguntzaren transferentziak baino lehen eta/edo metatze-dimentsioko pobretasun-arazoak dituztenak.

Gizarte Laguntzaren eragina: Gizarte Laguntzaren bidez pobretasunetik ateratzen diren pertsona baliokideen ehunekoa onuradun potentzial guztiekiko (onuradun errealak eta pobretasun-egoeran dauden ez onuradunak).

³² Zentzuzkoa da pentsatzea prestazio horiek eskuratu ezin dituzten 65 urtetik gorako pertsonen kopuru handia nabarmen murriztuko dela hurrengo hilabeteetan, pentsiodunei diru-sarreraren berrerearen prestazioak eskuratzeko aukera emateko EAEn berriki ezarri den erregulazio berriaren ondorioz.

67. TAULA

Gizarte Laguntzaren prestazioak eskuratu ezin dituzten eta benetako pobretasun-egoeran dauden pertsonak, etxeko pertsona nagusiaren aldagai sozio-demografikoaren arabera. 2008

Familia-etxebizitzetan bizi diren herritarrak (% bertikalak)

Mota	%
Emakumezkoa, familia gurasobakarra	11,9
Bakarrik dauden emakumezkoak, 65 urtetik beherakoak	9,6
Bakarrik dauden gizonezkoak, 65 urtetik beherakoak	4,7
Familia-taldeak, 45 urtetik beherakoak	17,1
Familia-taldeak, 45 urtetik gorakoak	7,8
65 urtetik gorakoak	23,2
Europar Batasunetik kanpoko atzerritarrak	25,5
Beste kasu batzuk	0,2
Guztira	100

3. ETXEBIZITZAREN ARAZOA

Etxebizitzaren merkatuak azkeneko hogeita bost urteotan izan duen bilakaerak agerian utzi duenez, ondasun ekonomiko hori eskuratzeko arazoak areagotu egin dira Euskadiko familia askorentzat. 1986 eta 1996 bitartean %31,2tik %23,5era jaitsi ondoren, 1996tik aurrera etengabe handitu da etxebizitza beharrak estaltzeko alokairuak eta hipotekak ordaindu behar dituzten pertsonen ehunekoa. Proporzio hori %26,7koa zen, oraindik ere, 2000. urtean, eta %34koa 2004an. 2008an iritsi da, ordea, goren mailara: %41,7a. Aldaketa horiek pobretasun- eta prekarietate-egoeretan izan duten eragina ez da neutroa izan. Aintzat hartutako aldaketa-prozesu horrekin lotutako ondorioetako batzuk aztertzea komeni da, beraz. Etxebizitza gastuek etxeak mantentzeko arazoetan dituzten ondorioak aztertu behar dira gehienbat.

Hona nabarmendu beharreko datu bat: etxeek etxebizitzaren kostuari aurre egiteko egin behar duten ahalegin garbiaren tasa arriskumailarik handienez jartzen ditu mantentze-dimentsioko pobretasunaren eta prekarietatearen eraginpean dauden kolektiboak. Ongizate-mailak behera egin ahala, etxebizitza gastuek diru-iturrien gainean egiten duten presioak gora egiten du, edukitze-erregimena edozein izanda ere. Ongizate-egoeran dauden etxeetan, ahalegin-tasa, batez beste, %13,4koa den bitartean, ongizate-gabezia erortzeko

arriskuan dauden etxebizitzetan %22,2koa da, eta mantentze-dimentsioko pobretasunean erortzeko arriskuan daudenetan, berriz, %33,4koa.

Arazoa alokairuak edo erabat ordaindu gabeko jabetza-egoera batek definitutako edukitzeerregimena duten eta arrisku-egoeran dauden etxebizitzaren artean iristen da goren-mailara. Ongizate-gabeziako egoeran erortzeko arriskuan dauden etxebizitzaren kasuan, batez besteko ahalegin-tasa %40tik gorakoa da (%40,3koa, etxebizitza errentan hartutakoa baldin bada, eta %42,2koa, ordaintzen bukatu gabeko jabetza baldin bada). Baina maila hori %50era hurbiltzen da, edota %50a gainditzen du, pobretasun-arriskuan erortzeko egoeran dauden etxebizitzaren kasuan (%57,6a eta %47,7a, hurrenez hurren).

Puntu honetan, bereziki nabarmendu beharrekoak dira azken urteotako joera nagusiak. Aipagarriena alokairuarekin lotuta dagoen presioaren bilakaerari dagokiona da, batez ere ongizatera iristeko arazoak dituzten kolektiboen artekoa. 1996 eta 2008 bitartean, ongizateegoeran zegoen biztanleriaren ahalegin-tasa 8,1 puntu bakarrik hazi zen bitartean (%15,4tik %23,5era), pobretasun-egoeran erortzeko arriskuan zeuden kolektiboen kasuan tasa hori %18,4 hazi zen (%39,2tik %57,6ra), eta ongizate-gabezia erortzeko arriskuan zeuden etxeen kasuan %20,5 (%19,8tik %40,3ra). Alokairuari dagokionez, kolektibo prekarioen ongizate-egoeran dauden etxeek baino askoz ahalegin handiagoa egin behar dute etxebizitza gastuei aurre egiteko orduan. Gainera, denborarekin, tasa horiek urrunduz doaz ego-era hobereanean dauden etxeen tasetatik.

68. TAULA

Etxebizitzaren kostuari aurre egiteko ahalegin garbiaren tasaren bilakaera, mantentze-dimentsioko pobretasunaren edo ongizate gabeziaren arrisku-mailaren eta edukitze erregimenaren arabera. 1996-2008 (Mantentze-pobretasuna)

Etxeak (Datuek ehunekoetan)

Etxebizitza edukitzea	Pobretasun larria				Ongizate-gabezia				Ongizatea				Guztira			
	1996	2000	2004	2008	1996	2000	2004	2008	1996	2000	2004	2008	1996	2000	2004	2008
Jabetza, ordaindua	13,2	14,4	15,9	16,0	8,3	9,0	9,9	12,3	4,6	4,6	4,9	5,5	5,5	5,3	5,6	6,0
Jabetza, ordaindu gabea	45,3	43,4	48,3	47,7	31,5	29,2	32,2	42,2	21,0	18,7	21,1	24,4	22,8	20,0	22,8	25,1
Errenta eta antzekoak	39,2	37,3	48,0	57,6	19,8	23,2	30,8	40,3	15,4	14,7	18,3	23,5	18,7	17,1	22,5	28,0
Doakoa	7,5	12,1	13,1	11,4	10,3	9,5	7,4	8,8	3,8	5,4	6,2	6,3	5,8	6,3	7,6	7,2
Guztira	21,7	21,8	28,0	33,4	12,2	14,2	18,6	22,2	8,6	8,3	10,1	13,4	9,7	9,2	11,5	14,2

Ongizatera iristeko faktore murriztailea diren etxebizitza gastuak orobat azter daitezke diru-sarrera guztien %30a baino gehiago etxebizitzarekin zerikusia duten gastuetarako erabiltzen dituzten etxeetan bizi diren biztanleen proportzioaren arabera. Hori dela eta, proportzio hori etxebizitza gastuek baliabide erabilgarrien gainean egiten duten gehiegizko presioaren adierazlea da.

Uste izatekoa denez, arazo hori nabarmen hazten da alokairuen eta jabetza ez ordainduen kasuan. Hala ere, mantentze-dimentsioko ongizate-egoeran dauden etxeetan, erreferentziako proportzioa etxe horietan bizi diren pertsonen %26,6 eta %29,5 artekoa den bitartean, biztanleriaren zatirik handienak pobretasunaren edo ongizate-gabeziaren arriskuan dauden etxeen kasuan egiten dio aurre arazoari. Kasu horretan, zifrak %70 eta %85 artekoak dira, edukitze-erregimenaren eta ongizate-gabeziaren arazoaren larritasunaren arabera. Egiaztatuta geratzen da, beraz, etxebizitza gastuek pobretasunean edo ongizate-gabezian erortzeko arriskuan dauden etxe gehienetan egiten duten presioa, alokairuegoerak edo erabat ordaindu gabeko jabetzaegoerak ematen direnean. Etxe horietan, etxebizitza gastuek gainerako premiei erosotasun handiagoz aurre egiteko posibilitatea baldintzatzen dute, dudarik gabe.

Arazo horren garrantzi soziala handiagoa da, gainera, epe ertain eta luzera. Alokairuaren kasuan, ongizate-gabeziako egoeran dauden etxeetan bizi eta diru-sarreraren %30a baino gehiago etxebizitza gastuak ordaintzeko erabiltzen dituzten pertsonen proportzioa %17,6tik %70,6ra igo da 1996 eta 2008 bitartean. Pobretasunean erortzeko arriskuan dauden etxeetan bizi diren pertsonen kasuan, hazkundea %45-50 ingurukoa zen 1996an eta 2000an, eta %84,2koa 2008an.

Erabat ordaindu gabeko jabetzaren kasuan ere bilakaera negatibo bera antzematen da. Po-breeneen kasuan, proportzio horrek aldi osoan bere horretan eusten badio ere, aintzat hartutako egoerek —%70 ingurukoak, oro har— izandako eragin handiarekin lotzen da denbora guztian egonkortasun hori. 2004. urtea arte %40-50 inguruko mailari eutsi ondoren, 2004 eta 2008 bitartean maila horrek gora egin zuen nabarmen, ongizate-gabeziako egoeran erortzeko arriskuan zegoen biztanleriaren kasuan. Kasu horretan, bere gastuen %30a baino gehiago etxebizitza ordaintzeko eta interesak amortizatzeko erabiltzen dituzten etxeetan bizi diren pertsonen proportzioa %47,6tik %69,9ra igo zen 2004 eta 2008 bitartean.

Aurkeztutako datuok garbi erakusten dute etxebizitza gastuek egoera okerrean dauden kolektiboetan egiten duten presio diferentziala gero eta handiagoa dela, etxebizitza errentaren bidez eskuratzen duen segmentuari dagokionez batez ere.

69. TAULA

**Etxebizitza gastuak diru-sarrerren %30 baino handiagoak diren etxeetan
bizi diren pertsonen proportzioaren bilakaera, mantentze-dimentsioko
pobretasunaren edo ongizate gabeziaren arrisku-mailaren
eta edukitze erregimenaren arabera. 1996-2008**

Familia-etxebizitzetan bizi diren herritarrak (Datuak ehunekoetan)

Edukitzea	Pobretasun larria				Ongizate-gabezia				Ongizatea				Guztira			
	1996	2000	2004	2008	1996	2000	2004	2008	1996	2000	2004	2008	1996	2000	2004	2008
Jabetza, ordaindua	4,7	5,5	6,2	4,6	0,3	0,6	0,5	1,2	0,1	0,1	0,0	0,4	0,5	0,5	0,4	0,6
Jabetza, ordaindu gabea	69,1	69,0	83,6	71,7	47,4	40,7	47,6	69,9	20,1	11,8	17,9	29,5	29,3	19,3	26,6	32,8
Errenta eta antzekoak	49,9	46,1	78,2	84,2	17,6	29,8	55,7	76,0	12,5	9,4	14,6	26,6	23,4	20,2	35,5	46,2
Doakoa	0,0	7,5	0,0	0,0	7,5	0,0	1,0	0,3	0,0	0,0	0,0	0,8	2,5	1,0	0,3	0,6
Guztira	20,9	21,0	35,5	45,5	8,1	11,4	20,8	26,6	4,4	2,9	5,5	12,4	6,9	5,6	10,1	15,2

Argi utzi beharra dago, baina, etxe berriak eratzeko prozesuak, mende berriarekin batera hasitakoak, euskal biztanleria osora zabaldu duela bere presioa, etxebizitza gastuei dagokienez. Gauzak horrela, 1996an %5,5a eta 2000an %7a izatera iritsi ondoren, diru-sarrerren %30a baino gehiago etxebizitza eskuratzeko eta mantentzeko erabiltzen dituzten etxeetan bizi diren herritarren proportzioak gora egin du 2004 eta 2008 bitartean, %10,1etik %15,2ra. Azpian dagoen faktore nagusia, baina, norberaren jabetzako etxebizitza eskuratzearekin dago lotua, alokairuarekin baino gehiago: hipoteka ordaintzeko zeukan biztanleriaren ehunekoa %18,6koa zen 2000an, %24,9koa 2004an, eta %32,7koa 2008an.

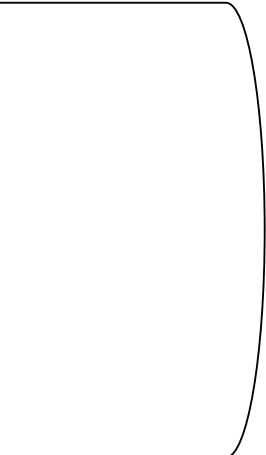

IV. atala.

Ezcutuko pobretasuna

Ezinezkoa litzateke pobretasunaren eta prekarietatearen azterketa sakona egitea kontuan izan gabe ezkutuko pobretasunarekin zerikusia duten arazoak. Hiru ikuspegitatik begiratuta azter daitezke arazook: mantentze-dimentsioko banakako arrisku-adierazleekiko hurbilketa eginez, baliabideen barne-banaketaren desorekak aztertuz, eta, azkenik, bizitza independentea lortu ahal izateko prozesuekin zerikusia duten arazoak modu espezi-fikoan tratatuz.

1. MANTENTZE-POBRETASUNAREN ARRISKUAREKIKO BANAKAKO HURBILKETA

1.1. Datu orokorrak

Prekarietateak, baliabide pertsonalen arabera neurtua, mantentze-dimentsioan izan dezakeen eraginari buruzko datuak argigarriak dira. PGDI metodoa abiapuntutzat harturik, egiaztatuta geratzen da 25 urtetik gorako (edo beherako, ikasle ez badira) pertsonen %47,7ak ez dituela ongizate-egoerara iristeko behar beste baliabide, bizimodu independentea —bakarrik— eraman nahiz izanez gero. Pobretasunean erortzeko arriskua, bizimodu independente hori eramanez gero, oso handia izango litzateke oraindik: %29,7koa, hain zuzen³³. Aipatu adierazleok are handiagoak izango lirateke Eurostat adierazleak aplikatuz gero: %43,2a, pobretasunean erortzeko arriskuari dagokionez, eta %67,7a, ongizate-gabezia erortzeko arriskuari dagokionez.

Emaitza horiek gauzak argitzen dituzte, egungo banako diru-sarreraren mailek dituzten inplikazioak direla eta, batetik, eta, pobretasuna gutxitzeko eta ongizate-maila handiagoak lortzeko borrokan, elkarrekin bizitzeko akordioek duten eragin erabakigarria dela eta, bestetik.

³³ 2008rako PGDI adierazleak, baina 2004an erregistratutakoak baino nabarmen txikiagoak dira: %54,3, ongizate gabezia erortzeko arriskuari dagokionez, eta %33,4, pobretasunean erortzeko arriskuari dagokionez.

70. TAULA

Pobretasunean eta ongizate-gabezia erortzeko arriskuaren eragina, banako diru-sarreraren arabera. 2008

18 urtetik gorako biztanleria (18 eta 24 urte bitarteko ikasleak izan ezik) (Ehuneko bertikalak)

Metodoa	Pobretasuna	Ongizate-gabezia
PGDIren metodoa	29,7	47,4
Eurostat metodoa	43,2	67,7

Oharrak: Bakarkako bizimodu independente baten zirkunstantzia teorikoan.

Ongizate-gabeziaren adierazleak pobreen kolektiboa hartzen du barne.

1.2. Arrisku-taldeak eta banakako pobretasunaren banaketa

Pobretasun pertsonalaren arrisku-egoeretan jarririk arreta, eta PGDI metodoaren aplikaziotik lortutako emaitzak erabiliz, alderdi garrantzitsu batzuk nabarmen ditzakegu, banakako pobretasun-egoeren banaketa dela eta, batetik, eta aldagai soziodemografiko nagusiekin lotutako arrisku-mailak direla eta, bestetik. Hauek dira nabarmendu beharreko datu nagusiak:

- Daturik aipagarriena emakumezko biztanleriak arriskuan dagoen biztanleriaren artean duen pisu handia da. Emakumezkoak diru-sarrera pertsonalik ez duten pertsona guztien %82,9a dira. Diru-sarrera pertsonalak beharrezkoak dira bakarkako bizimodu independentea eraman nahi izanez gero, pobretasunean erortzeko arriskurik gabe. Pobretasun-arriskuak gizonetzkoen %10,7ari eragiten dioen bitartean, proportzio hori %47,1era igotzen da emakumezkoen kasuan. Arrisku-maila, beraz, lau aldiz handiagoa da emakumezkoen artean.
- Espero izatekoa zen bezala, arrisku-talde horietan biztanleriarik gazteena da nagusi. Arrisku-egoeran dauden pertsonen %44,7a 45 urtetik beherakoak dira, %36,9a 45 eta 65 urte bitartekoak, eta %18,5a 65 urtetik gorakoak.

Adinak gora egin ahala, pobretasun pertsonalaren tasak behera egiten du, modu jarraituan egin ere. Hala, tasa hori %45ekoa da 24 urtetik beherakoan artean (%47,6koa, hain zuzen), eta %30 ingurukoa 25 eta 44 urte bitartekoan artean: %30ekoa 25 eta 44 urte bitartekoan artean, eta %29,1ekoa 35 eta 44 urte bitartekoan artean). Arrisku-maila ez da %30era iristen 45 urtetik gorako pertsonen artean, 55 eta 64 urte bitarteko adin-taldearen salbuespena eginda, talde horretan arrisku-maila gazteenen antzekoa

baita: %39,7a. Aitzitik, 45 eta 54 urte bitarteko pertsonen artean %24,7koa da, eta 65 urtetik gorakoen artean %23,5koa.

- Arriskuan dauden pertsona gehienak (%59,9a) bigarren edo hirugarren mailako ikasketarik gabeko pertsonak dira. Prestakuntza zenbat eta handiago izan, orduan eta txikiagoa da pobretasunik gabeko bizimodu independentea eramateko baliabiderik ezak baldintzatua egoteko aukera. Gauzak horrela, ikastetik gabeko edo oinarritzko ikasketak dituzten pertsonen artean arrisku-maila %35 ingurukoa den bitartean, tasa hori %32,6ra jaisten da Lanbide Heziketa I edo bigarren mailako ikasketa ez-profesionalak dituztenen artean, eta %18,7ra, Lanbide Heziketa II edo hirugarren mailako ikasketak egin dituztenen artean. Datuok bi gauza erakusten dizkigute: batetik, tasek hobera egiten dutela ikasketa-mailak hobera egin ahala; eta, bestetik, ikasketa kualifikatuak izateak hobekuntza kualitatiboa dakarrela.

- Bizimodu independentea eraman eta bakarrik bizi nahi izanez gero, pobretasunean erortzeko probabilitatea okupazio egonkorrik ez duten pertsona guztien batez bestekoaren gainetik dago. Okupatu ez-egonkorren artean, banakako pobretasunean erortzeko arriskuan daudenak %32,9a dira. Ehunekoak %46,1era igotzen da biztanleria ez-aktiboaren artean, eta %83,9ra, langabetuen artean. Arrisku-maila %9,4ra jaisten da, ordea, okupazio egonkorra duen biztanleriaren artean. Tasa hori 2004ko %7,8aren gainetik dago, hala ere.

Lan-esperientzia izandako pertsonen artean, oso lotura estua dago lan egindako hilabetekopuruaren eta arrisku-mailaren artean. Azken urtean lanarekin harreman jarraitua izandako pertsonen kasuan, arrisku-tasa apal samarra da, %10,3koa. Mailak gora egiten du nabarmen, batez besteko orokorra gaingiditeraino, 9-12 hilabete bitartean lan egiten duten pertsonen artean (%30,1). Arriskua askoz handiagoa da 9 hilabete baino gutxiago lan egiten duten kolektiboen artean: %37,9koa, 6-9 hilabete bitarteko lan-esperientzien kasuan; %55,6koa, 3-6 hilabete bitarteko lan-esperientzia baten kasuan; eta %62,8koa, lanarekiko harremana hiru hilabetekoa baino laburragoa izan den kasuetan.

Pobretasunean erortzeko arriskuan dauden pertsona guztien banaketari dagokionez, norberaren diru-sarrerak bakarrik kontuan harturik, pertsona horien %63,1a pertsona ez-aktiboak dira. Proporzioa %86,1era igotzen da, egoera ez-egonkorrean dagoen biztanleria landuna eta langabea kontuan hartzean (%13,1a eta %10a, hurrenez hurren).

- Azterketa honetan, arriskuan dagoen biztanleriaren %92,3a nazionala bada ere, arrisku-tasarik handienak (%55,6a) Europar Batasunetik kanpoko herrialde bateko herritarren diren pertsonen dagozkie. Bestalde, Estatu barruko herritarren artean, tasa hori %28,7koa da, eta Europar Batasuneko beste herrialdeetako herritarren artean, %30,5koa.

71. TAULA

**Pobretasunaren banaketa eta pobretasunean erortzeko arriskua,
banako diru-sarreraren arabera. 2008**

18 urtetik gorako biztanleria (18 eta 24 urte bitarteko ikasleak izan ezik) Banaketa eta tasak ehunekotan

Aldagaiak	Banako pobretasunean erortzeko arriskua	
	Banaketa	Tasa
Sexua		
Gizonezkoak	17,1	10,7
Emakumezkoak	82,9	47,1
Adina		
15-24 urte bitartekoak	7,0	47,6
25-34 urte bitartekoak	16,7	30,0
35-44 urte bitartekoak	21,0	29,1
45-54 urte bitartekoak	15,0	24,7
55-64 urte bitartekoak	21,8	39,7
65 urtetik gorakoak	18,5	23,5
Ezkontza egoera		
Ez kongabea	27,7	31,0
Ez kondua	65,8	32,3
Alarguna	3,2	10,0
Dibortziatua/Banatu	3,3	27,7
Herritartasuna		
Nazionala	92,3	28,7
Europar Batasuneko beste herrialde batzuetakoa	1,2	30,5
Munduko beste herrialde batzuetakoa	6,5	55,6
Ikasketa-maila		
Ikasketarik ez	4,5	34,5
Lehen mailakoak	55,4	35,8
Bi.mail. ez-profes/LH I	19,8	32,6
LH II edo Hiru. mailakoak	20,3	18,7
Jarduerarekiko harremana		
Landun egonkorra	13,9	9,4
Landun ez-egonkorra	13,1	32,9
Langabea.	10,0	83,9
Ez-aktiboa	63,1	46,1
Azken urtean lan egindako hilabeteak		
Urte osoa	16,3	10,3
9-12 hilabete	4,1	30,1
6-9 hilabete	3,8	37,9
3-6 hilabete	4,1	55,6
3 hilabete	3,4	62,8
Bat ere ez	68,3	48,1
Guztira	100	29,7

Oharrak: Bakarkako bizimodu independente baten zirkunstantzia teorikoan.

— Azkenik, esan beharra dago, ezkontza egoerak ez duela gorabehera handirik eragiten pobretasunean erortzeko arrisku-tasetan, alargun dagoen biztanleria alde batera utzita (kasu horretan, arrisku-maila %10ekoa da). Hala, tasa hori %32,3koa da ezkonduen artean, %31koa ezkongabeen kasuan, eta %27,7koa, azkenik, dibortziatuen eta bananduak kasuan. Arriskuan dagoen biztanleria guztiaren banaketa kontuan hartuta, biztanleria horren %65,8a pertsona ezkonduak dira eta %27,7a ezkongabeak.

2. DESOREKAK BALIABIDEEN BARNEBANAKETAN

Lehenago esan dugun bezala, 2004tik aurrera, baliabideak modu partekatuan ez eskuratzearen arazoetako batzuen eraginaren gutxi gorabeherako kalkulua egiteko aukera ematen digun galdera bat txertatu zen PGDIin. Informazio hori ustiatzeko orduan, bikoteki-dearekin bizi diren emakumeen erantzunak baliatu dira batez ere. Bikote horiek etxeko talde nagusiari atxikiak daude eta informatzaile zuzenak izan dira inkestaren prozesu guztian.

Bistan da lortutako informazioak ez dituela arazo horiek denak islatzen, eta horietako asko ezkutuan geratu direla, baina adierazgarria da baliabideak modu partekatuan ez eskuratzearen arazoak azterketa honetan aintzat hartutako emakumeen %1,8ari eragiten diola, eta datu hori berdina dela bai 2004an bai 2008an.

Zifra hori errealitatean handiagoa izan daitekeela alde batera utzita, jakingarria da egiaztatzea erreferentzia-adierazlea askoz handiagoa dela pobretasun-arazoak dauden kasuan. Hala, mantentze-dimentsioari dagokionez, arazo horrek pobretasunean erortzeko arrisku-egoeran bizi diren emakumeen %4,6ari eragiten dio. Proporzio hori %0,4ra jaisten da ongizate-gabeziaren kasuan, eta %1,8ra igotzen, berriz, ongizate-egoeran dauden etxeen kasuan.

Benetako pobretasun eta prekarietatearen adierazle sintetikoa aintzat harturik, datuak adierazgarriak dira, eta garbi islatzen dute pobretasunak berekin dakarren eragin diferentziala. Gauzak horrela, benetako pobretasun-egoeretan, baliabideak modu partekatuan eskuratzen ez dituzten emakumeen proportzioa erreferentzia-biztanleriaren %6,5a da, prekarietate-egoeran (baina ez pobretasun-egoeran) eta ongizate-egoeran dauden etxeetan bizi diren emakumeak baino lau aldiz handiagoa (%1,5a eta %1,7a, hurrenez hurren).

72. TAULA

Baliabideak modu partekatuan eskuratzen ez dituzten emakumeak, mantentze-dimentsioko pobretasunaren eta prekarietatearen arrisku-mailaren arabera. 2008

Familia-etxebizitzetan bizi diren herritarrak (Eragin-mailak ehunekotan)

	Baliabideak modu partekatuan eskuratzen ez dituzten emakumeak ehunekotan
Mantentze-dimentsioaren adierazlea	
Pobretasuna	4,6
Ongizate-gabezia (ez pobretasuna)	0,4
Ongizatea	1,8
Benetako pobretasunaren edo prekarietatearen adierazlea	
Pobretasuna	6,5
Prekarietatea (ez pobretasuna)	1,5
Ongizatea	1,7
Guztira	1,8

Oharra: Informatzailea emakumea da, eta etxeko talde nagusiari atxikia dagoen familia-etxebizitza batean bizi da bere bikotekidearekin.

3. INDEPENDIZAZIO-ARAZOAK

3.1. Datu orokorrak

2008ko PGDIk erakutsi duenez, etxe independentea eratu nahiko luketen 126.199 pertsona bizi dira EAEn. Horietatik 107.300ek ezin dute etxea eratu behar beste baliabide ekonomikorik ez dutelako. Behar beste baliabide izango balute, 31.437 pertsona urtebeteko epearen barruan independizatzeko lirateke, inolako zalantzarik gabe, baina zifra hori 72.238ra igoko litzateke epe horren barruan independizatzeko asmo dutenak ere barne hartuko balira.

2004. urtea arte, daturik aipagarriena arazo horren eraginpean zegoen pertsona-kopuruaren hazkunde progresiboa zen. Urtebeteko epearen barruan independizatzeko gai izango litzatekeen biztanleriari dagokionez, bizimodu independentea lortzeko zailtasunak zituzten pertsonak 42.234 ziren 1996an, 79.619 2000. urtean, eta 94.588 2004. urtean. 18-44 urte

bitarteko biztanleriari dagokionez, arazoaren eragina etengabe zabalduz joan zen: 1996an biztanleria horren %8,4ri eragiten zion, 2000an %15,2ri eta 2004an %21,7ri³⁴.

73. TAULA

Etxe independentea eratu nahiko lukeen biztanleria independizatu gabea. 2008

(Datu absolutuak)

Etxe independentea eratu nahiko lukeen pertsonak	Absolutuak
Behar besteko diru-sarrerak	18.900
Behar besteko diru-sarrerarik ez	107.300
Epe ertainera independizatzeko asmoa (urte batetik aurrera)	35.062
Epe laburrera independizatzeko asmoa (urte baten barruan)	31.437
Epe zehatzik gabe independizatzeko asmoa	40.801
Guztira	126.199

Oharra: Familia-talde potentzialki independentearen kideak ez dira barnean hartzen.

74. TAULA

Etxe independente bat eratu nahiko lukeen biztanleria independizatu gabearen bilakaera. 1996-2008

Epe lapurrean independizatzeko aukera (erreal edo posiblea) duten pertsonak (1)
(Datu absolutuak eta erreferentzia-biztanleriarekiko ehunekoa)

Biztanleria potentzialki independentea	1996	2000	2004	2008
Epe laburrean independizatzeko aukera	42.234	79.619	94.588	72.238
18-44 urte bitarteko biztanleriarekiko ehunekoa	8,4	15,2	21,7	21,3
18-44 urte bitarteko biztanleria ez independizatuarekiko ehunekoa	505.032	524.889	436.507	338.787

(1) Independizatzeko behar besteko diru-sarrerarik ez duen eta urtebeteko epean bizimodu independentea izateko aukera kontuan hartzeko prest dagoen 16-64 urte bitarteko biztanleria.

2008ko emaitzek agerian utzi dutenez, 18-44 urte bitarteko pertsonen artean potentzialki independentea den biztanleriaren pisua mantentzen da, eta urte horretan iristen da

³⁴ Eraginaren adierazlea kalkulatzeko 18-44 urte bitarteko biztanleria hartzen da kontuan, adin-talde horretan biltzen baitira atal honetan aztertzen ari garen bizimodu independentea lortu ahal izateko zailtasun gehienak.

mailara: %21,3. Datu horrek, baina, ezkutatu egiten du erreferentzia-biztanleriaren bolumenaren hazkunde progresiboan izandako haustura. 2008. urtean potentzialki independentea den biztanleria 2000. urteko mailaren azpitik jaisten da: 72.238 pertsona, guztira. Zifra erlatiboen gorakadaren arrazoia 18-44 urte bitarteko biztanleria ez independizatuaren bolumenaren beherakada nabarmena izan da: 2000. urtean 524.889 pertsona zeuden egoera horretan, eta 2008. urtean, berriz, 338.787. Dagoeneko errealitate bat da biztanleria gaztea atzeratzen ari dela berriro bizimodu independentea lortzeko prozesuan.

3.2. Arrisku-taldeak eta independizazio arazoen banaketa

Interesgarria da urtebeteko epearen barruan etxe independente bat eratzeko moduan dau-den baina horretarako behar besteko diru-sarrerarik ez duten 72.238 pertsonak ezaugarritzen dituzten bereizgarri soziodemografikoak ezagutzea. Kolektibo horren ezaugarri nagusiek berrikuntza batzuk agertzen dituzte, aurreko urteetako ezaugarrien aldean. Honako hauek dira:

- Kolektibo gaztea da. Talde horretan sartzen diren pertsonen %85,5ek 35 urte baino gutxiago ditu. Pertsona gehienak, %57,4, 25 eta 34 urte bitarteko pertsonak dira. 35 urte-tik gorako pisua, baina, handitu egiten da epe luzera, %5,8tik %14,5era igaro baita 1996 eta 2008 bitartean.
- 1996. urtetik lehen aldiz, independizazioarazoaren eraginpean bizi diren gehienak emakumezkoak dira: 18 eta 44 urte bitarteko pertsona ez-independizatuen %24,4a emakumezkoak dira eta %18,9a gizonezkoak. Hori dela eta, azkeneko urteotan, bizi-modua independentea lortu nahi duten pertsonen artean handiagoa da emakumezkoen proportzioa (%50,6) gizonezkoena (%49,4) baino.
- Kolektibo horren beste ezaugarri deigarri bat da aztertutako independizazio-arazo gehienak ikasketak kualifikatuak dituzten pertsonen artean aurkitzen direla. LH II mailako ikasketak eginak dituzten pertsonak antzemandako egoeren %56,3a osatzen dute. Proportzio hori %86,2ra igotzen da, bigarren mailako ikasketak ez-profesionalak eta LH I mailako ikasketak dituztenak hartuz gero kontuan.
- Aztertutako pertsonen %91,1a ezkongabeak dira. EAEko 18-44 urte bitarteko biztanle ezkongabe ez independizatuen %20,4ak urtebeteko epearen barruan independizatzeko asmoa du. Ezkongabek kasuan proportzio hori %11,6koa da.

75. TAULA

Urtebeteko epean etxe independente bat eratuko lukeen baina horretarako behar beste baliabide ekonomikorik ez duen biztanleria ez-independizatua, sexu, adin, ezkontza-egoera eta ikasketa-mailaren arabera. 1996-2008

(18-44 urte bitarteko biztanleria ez independizatuarekiko ehunekoak eta ehuneko bertikalak)

Ezaugarri soziodemografikoak	18-44 urte bitarteko biztanleria ez independizatua				% bertikalak			
	1996	2000	2004	2008	1996	2000	2004	2008
Sexua								
Gizonezkoa	9,3	16,2	23,7	18,9	61,5	60,7	60,7	49,4
Emakumezkoa	7,2	13,9	19,2	24,4	38,5	39,3	39,3	50,6
Adina								
25 urtetik beherakoak	3,9	10,3	13,0	13,9	24,0	31,0	26,4	28,1
25-34 urte bitartekoak	14,2	21,1	31,6	30,6	70,2	60,6	63,5	57,4
35 urte eta gehiagokoak	7,1	11,6	17,5	18,4	5,8	8,4	10,0	14,5
Ezkontza egoera								
Ezkontzabetea	8,1	15,4	21,3	20,4	92,9	96,2	93,8	91,1
Ezkontzabetea	17,0	10,3	37,0	11,6	5,2	2,7	5,4	1,3
Bestea	13,6	11,1	12,2	66,3	1,9	1,1	0,7	7,5
Ikasketa-maila								
Ikasketarik gabe	0,0	0,0	28,8	1,5	0,0	0,0	1,7	0,1
Lehen mailakoak	5,9	15,1	18,5	20,1	15,2	22,8	14,9	13,7
Big. ez-prof./LH I	7,5	13,2	17,3	20,2	22,3	21,3	21,2	29,9
Kualifikatuak	9,9	16,2	24,6	22,8	62,5	55,9	62,1	56,3
Jarduerarekiko harremana								
Landun egonkorra	10,8	15,4	24,4	27,5	23,0	27,4	33,5	44,7
Landun ez-egonkorra	15,4	21,6	32,9	28,3	41,3	44,6	38,3	35,3
Langabea	9,3	13,8	14,5	16,3	25,0	19,5	17,2	7,3
Ez-aktiboa	2,4	1,4	2,2	9,3	10,7	8,5	11,0	12,8
Guztira	8,4	15,2	21,7	21,3	42.234	79.619	94.588	72.238

Oharra: Independizatzeko behar besteko diru-sarrerarik ez duen eta urtebeteko epean bizimodu independentea izateko aukera kontuan hartzeko prest dagoen 16-64 urte bitarteko biztanleria hartzen du barne.

— Enpleguari dagokionez, prekarietate-egoerak dira nagusi, aztertutako biztanleriaren artean. %42,5a langabea edo landun ezegonkorra da (%7,3a eta %35,3a, hurrenez hurren). Nolanahi ere, independizazio-arazoak dituzten pertsonen proportzioa handiagoa da orain landun egonkorren artean (%44,7). Guztira, urtebeteko epean bizimodu independentea lortzeko arazoak dituzten pertsonen %80ak landunak dira egun.

Termino erlatiboetan, erreferentzia-taldeko 18-44 urte bitarteko biztanleria ez-independizatu guztiari dagokionez, arazoak etengabe egin du gora landun egonkorren artean, 1996ko %10,8tik 2008ko %27,5era igaroz. Horrek esan nahi du landun horiek gero eta pisu handiagoa dutela potentzialki independenteak direnen artean: %23a 1996an, %27,4a 2000an, %33,5a 2004an, eta %44,7a 2008an.

Bilakaeraren datuek aldaketa kualitatibo bat erakusten dute, beraz, aztertutako kolektiboan. Aldaketa horren ardatz nagusia emakumezkoek eta landun egonkorrek jokatzten duten paper gero eta garrantzitsuagoa da. Pertsona mota horiek jokatzten duten paper gero eta garrantzitsuagoa agerian uzten duenez, pertsona landuna izateak ez du automatikoki bermatzen prekarietatearekin eta are pobretasunarekin zerikusirik ez duen bizimodu independentea lortzeko aukera.

3.3. Independizazio-arazoen jatorria

Aipagarria da, baita ere, independizaziorako arazo ekonomikoen jatorria aztertzea, kon-tuan harturik arazoaren eraginpean bizi diren pertsonen jarduerarekiko harremana. Urtebeteko epearen barruan bizimodu independentea lortu ahal izateko aukeran pentsatzen ari diren pertsonengan zentratuz berritua azterketa, baliabide nahikorik ez izateak jokatzen duen paper erabakigarria nabarmentzen da berritua, 2008. urtean. Aztertutako pertsonen %41,5ek adierazten duenez, oinarritzko premiei aurre egiteko baliabide nahikorik ez izatea da independizazioa atzeratzeko arrazoi nagusia. Arazo hori aztertutako kasuen %84,1ean agertzen da. Gainera, aztertutako pertsonen %4,6ak adierazten du ez duela behar beste baliabide, izan nahi duen bizimodua izateko. Arazo horren pisuak garrantzi handiagoa hartzen du integrazio-mailak handitu ahala. Landun egonkorren %54,8ak eta landun ez-egonkorren %48,7ak arazo nagusizat daukate.

Oinarri objektiboak daude, zalantzarik gabe, oinarritzko premiak asetzeko zailtasunen paper nagusirako. Hori dela eta, kolektibo horren pobretasun-arriskua %36,6ra igotzen da, eta %69,8 ongizate-gabeziaren arriskupean egongo dira, bizimodu independentea

lortzeko prozesua aurrera eramanez gero. Taldearen oinarri patrimoniala, gainera, mugatua da: aztertutako pertsonen %52,2ak ez du inolako aurrezkerik, eta %82ak inbertsiorik ere ez etxebizitzan.

Aztertutako pertsonen %84,2arentzat etxebizitzarik eza faktore mugatzailea izan arren, horietako %26,6ak baino ez du arrazoi nagusi gisa aipatzen: %31,9ak landun egonkorren artean, eta %22ak landun ez-egonkorren eta langabeen artean.

Azkenik, lanaren ezegonkortasuna edota lanik ezari dagokionez, aztertutako pertsonen beste %19,6ak arrazoi horiek aipatzen ditu arazo nagusi gisa. Proporzio hori %21,3koa da landun ez-egonkorren kasuan, eta %51,8koa langabeen kasuan.

Bizimodu independentea lortzeko zailtasunen azpian dauden arrazoi nagusietan izandako aldaketak kontuan harturik, egiaztatzen da 1996 eta 2000. urteetan lanik eza edo lanezegonkortasuna erabakigarriak zirela, potentzial independenteen %50ak baino gehiagok faktore horiekin lotzen zituztela independizazio-arazoak. 2004an, berriz, proportzioa %30,1era jaitsi zen. Prozesu hori are gehiago nabarmendu zen 2008an: arazo horren eraginpean bizi direnen %19,6ak baino ez ditu kontu horiek aipatu independizaziorako eragozpen nagusi gisa.

Etxebizitzarik eza, 1996 eta 2000 urteetan arazo horren eraginpean zeudenen %22ak eta %23ak eragozpen nagusi gisa aipatua, arazo nagusi bihurtu zen 2004an. Aztertutako pertsona potentzialki independenteen %40,4aren arabera, etxebizitzarik eza zen orduan independizaziorako arazo nagusia. 2008ko errealitatea aurreko mendeko mailetatik hurbilago da: arazo horren eraginpean dauden %26,6ak aipatzen du kontu hori bizimodu independentea lortu ahal izateko arazoaren iturburu nagusi gisa.

2008. urtean, beraz, indartu egin da aurreko urteetan antzematen hasitako prozesua, hau da, arazo nagusi gisa diru-sarrerarik eza aipatzen duten pertsonen gero eta pisu handiagoa. 1996an, interesatuen %13,1ek baino ez zuen aipatu arazo hori independizaziorako eragozpen nagusi gisa, 2000an eta 2004an %21ek inguru, eta 2008an, berriz, arrazoi nagusi bihurtu da, %46,1arekin.

76. TAULA

**Independizazio-arazoen jatorria eta arrisku objektiboak,
jarduerarekiko harremanaren arabera. 2008**

Epe lapurrean independizatzeko aukera (erreal edo posiblea) duten pertsonak
(Arazo horren eraginpean dauden pertsonen portzentajea)

	Landun egonkorrak	Landun ez- egonkorrak	Langabeak	Guztira
Aipatuta arrazioiak				
Gustura egungo egoeran	41,0	41,8	34,5	40,0
Lanik eza, diru-sarrerarik eza	1,1	7,3	98,4	22,8
Lan-ezegonkortasuna, diru-sarrera irregularrak	19,1	68,3	38,9	40,4
Oinarrizko beharrak asetzeko behar besteko diru-sarrerarik ez	77,9	88,3	90,6	84,1
Nahi den bizimodua eramateko behar besteko diru-sarrerarik ez	57,4	53,2	58,3	56,1
Aisia-jarduera mugatua	47,2	62,7	34,8	50,2
Etxebizitzarik eza	81,1	84,0	91,7	84,2
Etxebizitza hornitzeko behar besteko diru-sarrerarik ez	76,9	81,6	95,0	82,2
Nahi den etxebizitza eskuratzeko ezintasuna	49,0	56,7	43,4	50,6
Bikotekiderik ez	15,7	5,5	22,6	13,5
Egungo erantzukizun familiarak	9,1	5,0	8,5	7,5
Independizatzeko zorian dago	12,3	5,7	1,6	7,8
Beste batzuk	—	4,2	8,7	3,2
Arrazoi nagusiak				
Gustura egungo egoeran	2,4	4,2	—	2,5
Lanik eza, diru-sarrerarik eza	—	1,8	49,0	10,4
Lan-ezegonkortasuna, diru-sarrera irregularrak	3,9	19,5	2,8	9,2
Oinarrizko beharrak asetzeko behar besteko diru-sarrerarik ez	48,4	44,2	21,4	41,5
Nahi den bizimodua eramateko behar besteko diru-sarrerarik ez	6,3	4,5	1,1	4,6
Aisia-jarduera mugatua	0,8	2,0	—	1,1
Etxebizitzarik eza	31,9	22,4	22,2	26,6
Etxebizitza hornitzeko behar besteko diru-sarrerarik ez	1,2	—	—	0,6
Nahi den etxebizitza eskuratzeko ezintasuna	1,2	0,6	—	0,7
Bikotekiderik ez	—	—	—	—
Egungo erantzukizun familiarak	1,5	—	3,2	1,3
Independizatzeko zorian dago	2,4	0,9	—	1,4
Beste batzuk	—	—	0,4	0,1
Antzemandako arrisku objektiboak				
Pobretasun-arriskua	21,2	32,0	78,9	36,6
Ongizate-gabeziaren arriskua	62,8	70,1	84,8	69,8
Etxebizitza inbertsiorik eza	79,0	77,6	97,4	82,2
Aurrezkiak eza	48,8	36,7	86,9	52,2
Arazo horren eraginpean dauden pertsonak guztira	32.270	25.483	14.485	72.238

77. TAULA

**Epe laburrean independizatzeko aukera duen biztanleria potentzialki
independentea. Bizimodu independentea lortzea eragozten duten
arrazoiak eta arrisku objektiboak. 1996-2008**

Epe laburrean independizatzeko aukera (erreala edo posiblea) duten pertsonak (Erreferentzia-biztanleriarekiko ehunekoa)

	1996	2000	2004	2008
Ez independizatzeko aipatutako arrazoiak				
Lan egokirik eza	36,3	28,8	31,3	22,8
Lan-ezegonkortasuna	45,0	56,5	47,1	40,4
Diru-sarrera nahikorik ez (oinarrizko beharrak)	71,4	78,4	67,9	84,1
Diru-sarrera nahikorik ez (ongizatea)	71,5	61,8	63,5	56,1
Etxebizitarik eza	86,7	90,8	90,3	84,2
Etxebizitza hornitzeko baliaibiderik eza	83,3	77,2	71,7	82,2
Ez independizatzeko aipatutako arrazoi nagusia				
Lan egokirik eza	34,1	19,5	16,2	10,4
Lan-ezegonkortasuna	24,7	31,2	13,8	9,2
Diru-sarrera nahikorik ez (oinarrizko beharrak)	9,5	17,7	16,4	41,5
Diru-sarrera nahikorik ez (ongizatea)	3,6	3,5	5,2	4,6
Etxebizitarik eza	22,8	21,7	40,4	26,6
Etxebizitza hornitzeko baliaibiderik eza	1,0	0,4	1,3	0,6
Beste arrazoi batzuk	4,3	5,9	6,6	7,1
Arrisku objektiboak				
Pobretasun larrian erortzeko arriskua	52,3	48,4	68,3	36,6
Ongizate-gabezia erortzeko arriskua	74,3	76,9	88,5	69,8
Etxebizitza-inbertsiorik eza	79,0	91,0	86,6	82,2
Aurrezkerik eza	51,8	51,2	59,6	52,2

Oharra: Independizatzeko diru-sarrera nahikorik ez duen eta urtebeteko epean bizimodu independentea lortzeko aukera aintzat hartzeko prest dagoen 16-64 urte bitarteko biztanleria hartzen du barne.

Datu horiek erakusten dutenez, lana lortzea elementu erabakigarri bakarra izateari utzi dio independizazio prozesuan. Etxebizitarik eza, ongizate-gabeziaren arriskua, eta are pobretasun-arriskua ere gero eta pisu handiagoa hartzen ari dira bizimodu independentea lortzeko aukera mugatzen duten faktore gisa.

Kontsiderazio ekonomikoek garrantzi handiagoa izatea bat dator independizazio-ara-zaok dituzten kolektiboen deskapitalizazio-mailaz aurreratutako zifrekin, eta bizimodu independentea lortuz gero pobretasunean eta ongizate-gabezia erortzeko arrisku-maila

handiekin. Hala ere, nabarmendu beharra dago egoera ez dela aurreko urteetako baino okerragoa, datu objektiboek erakusten dutenez. Aitzitik, arrisku-mailak apur bat behera egin du. Hori dela eta, ongizate-gabeziaren arriskuak behera egin du, %88,5etik %69,8ra, 2004 eta 2008 bitartean. Beherakadarik nabarmenena, baina, pobretasun-arriskuak egin du, %68,3tik %36,6ra jaitsiz. 1996-2008 bitarteko aldi osoko arrisku-mailarik apalenak 2008an erregistratu dira.

Ez gara zifra erlatiboez bakarrik ari. Arriskuan dauden pertsonen datu absolutuak ere nabarmen jaitsi dira, eta bai 2000. urteko datuen bai 2004. urteko datuen azpitik daude. Beherakada bereziki deigarria da bizimodu independentea lortuz gero pobretasun-arriskuan egongo liratekeen pertsonen dagokionez: 2000 eta 2004 bitarteko urteetan 38.496tik 64.629ra igo ondoren, zifra 26.417ra jaitsi zen 2008an, 1996an antzemandako kopurua- ren apur bat gainetik (26.417 pertsona).

78. TAULA

Mantentze-dimentsioko ongizate-gabeziaren eta pobretasunaren adierazleak. 1996-2008

Independizazio-arazoak dituen biztanleria (Eragin-mailak ehunekotan)

	1996	2000	2004	2008
Arriskua				
Pobretasuna	52,3	48,4	68,3	36,6
Ongizate-gabezia	74,3	76,9	88,5	69,8
Arazoaren eraginpean dauden pertsonak				
Pobretasuna	22.098	38.496	64.629	26.417
Ongizate-gabezia	31.360	61.204	83.751	50.389

Oharra: Independizatzeko behar besteko diru-sarrerarik ez duen eta urtebeteko epean bizimodu independentea izateko aukera kontuan hartzeko prest dagoen 14-64 urte bitarteko biztanleria hartzen du barne. 2008ko ata laseetara doitutako datuak.

Dena dela, aurkeztutako zifrek erakusten dutenez, EAEko biztanleria gazteari eragiten dion independizazio-defizitak pobretasunaren eta prekaritatearen tasak handitzen jarraitzen dituen elementu bat da oraindik ere. Izan ere, korrelazio nabarmena dago 2000-2008 urteetako 18 eta 44 urte bitarteko independizatu gabeko biztanleriaren bolumenaren beherakada handiaren (524.889 pertsona 2000an, 436.507 2004an eta 209.891 2008an) eta

2004-2008 bitarteko mantentze-pobretasunaren zifren hasierako atxikitzearen eta gero hazkundearen artean. Egoera ekonomikoaren hobekuntzaren ondorio positiboak, eta ondorioz, jende gazteak independentzia pertsonala lortzeko aukera gehiago izateak adierazle orokorrek okerrera egiteko arrisku objektiboa dakar berekin. Jende gazteenak eraturako etxe berriak pobretasunean eta ongizate-gabezia erortzeko arrisku-maila handiagoak izateagatik nabarmentzen dira, hain zuzen.

Kontu hori bereziki nabarmena zen 2004an. Urte horretan, independizatzeko baliabide nahikorik ez zuen biztanleriaren kopurua ez zik bizimodu independentea lortuz gero pobretasunean eta ongizate-gabezia erortzeko arriskuaren maila ere inoizko handiena izan zen. Eraturako etxeetako mantentze-pobretasunaren arazoak eta etxe independente berriak eratzea eragozten dituzten ezkutuko pobretasunaren eta prekarietatearen arazoak kontuan hartzean, pobretasunaren zifra orokorrak aurreko urteetakoak baino handiagoak direla ikusten da: arriskuan zegoen pertsonen ehunekoa %9,4koa zen 2004an, eta %8,1koa 2000an (adierazle doituak). Ongizate gabeziaren zifrek ere gora egin zuten, %26,4tik %29,5era. Maila horiek nabarmen jaitsi dira 2008an, behin ezkutuko pobretasunaren arazoak kontuan hartuta: %5,3ko pobretasuna eta %16,8ko ongizate-gabezia. Horrek esan nahi du zifra 4,1 puntu jaitsi di rela 2004 eta 2008 bitartean, mantentze-pobretasunaren arrisku doitueta, eta 12,78 puntu ongizate-gabeziakoetan.

79. TAULA

Benetako pobretasunaren eta mantentze-dimentsioko ongizate-gabeziaren adierazleak. Adierazle orokor doituak eta ezkutuko pobretasunaren eta ongizate-gabeziaren errealitateak kontuan hartuta dituztenak. 1996-2008

Familia-etxebizitzetan bizi den biztanleria (Eragin-mailak ehunekoetan)

	1996	2000	2004	2008
Adierazle orokor doituak				
Benetako pobretasuna	9,3	6,3	6,1	4,1
Ongizate-gabezia	35,4	24,5	24,3	14,6
Ezkutuko behartasuna				
Benetako pobretasuna	10,4	8,1	9,4	5,3
Ongizate-gabezia	36,9	26,4	29,5	16,8



V. atala.

Egoera Europako testuinguruan

Bereziki interesgarria da EAEk egungo Europar Batasunaren kide desberdinen testuinguruan duen posizioa aztertzea. Ahalegin horrek zailtasun deigarri batzuei egin behar die aurre, ordea. Eragozpen nagusia da egun, europar esparruan, ez dagoela datu homogeneo asko. Ezinezkoa da, esaterako, adierazle sintetikoak erabiltzea, metatze-dimentsioarekiko konparazioa egiteko, eta ez dago, ezta ere, PGDI n erabilitako benetako pobretasunaren adierazleetara hurbiltzeko erreferentziarik.

Bestalde, mantentze-dimentsioko pobretasun eta prekarietateari dagokionez, Euskadik Europar Batasuneko estatuen testuinguruan duen egoera aztertzeko, Eurostat adierazleak besterik ez ditugu. Ez da posible Europako herrialdeak konparatzea biztanleriak berak antzemandako beharrak kontuan hartzen dituzten adierazleetatik abiatuta; SPL adierazleetatik abiatuta, adibidez.

Aipatu muga horiei, beste bat gehitu behar zaie: Euskadin lehenago eskura daiteke informazioa, 2008. urteko datuak eta guzti. Europar Batasuneko gainerako herrialdeetan 2006ko datuak —edo lehenagokoak— baino ez daude.

Hala ere, oinarritzko datuen azterketa funtsezkoa da. Txostena pobretasunaren eta prekarietatearen adierazleen azterketan oinarritzen bada ere, desberdintasun-adierazle batzuen azterketarekin osatzen da hurbilketa. Azterketa horrek Euskadik Europako testuinguruan duen tokiaren ikuspegi osoago bat izateko aukera ematen digu, pobretasunari, prekarietateari eta desberdintasunari buruzko gaietan.

1. MANTENTZE-POBRETASUNAREN ADIERAZLEAK

Mantentze-pobretasunaren adierazleak aztertzeko orduan, komenigarria gertatzen da kontuan hartzea bai pobretasunaren eta prekarietatearen eraginari buruzko informazioa bai arriskuan dauden kolektiboen diru-sarrerek pobretasunaren eta prekarietatearen atalasetatik bereizten dituen distantziari buruzko datu batzuk. Azterketaren lehen partean azaldutako arrazoiengatik, pobretasunaren eta prekarietatearen adierazleekiko hurbilketan, medianaren %60a hartzen da diru-sarrera txikiko edo ongizate gabeziako

arrisku-egoera baten adierazle gisa; medianaren %40a, berriz, pobretasun larriaren adierazle gisa erabiltzen da. Gauzak horrela, hori da PGDIren metodoaren aplikaziotik eratorritako pobretasun-adierazlera gehien hurbiltzen den adierazlea.

1.1. Pobretasunaren eta prekarietatearen eragina

Eskura ditugun emaitzek erakusten digutenez, Euskadiren egoera ona da, pobretasun-adierazleari dagokionez, bai 2004ko datuekin bai duela gutxiko zifrekin konparatuz gero. EAEko pobretasun-tasak 2004tik aurrera egindako beherakada handia dela eta, —%40koa, Eurostat adierazlearen arabera— Euskadiko pobretasun larriaren maila %3,1era jaitsi da. Euskadiko adierazlea Europar Batasuneko batez bestekoa baino askoz txikiagoa da. Europar Batasuneko %5 ingurukoa da, bai gune tradizionala kontuan hartuz gero, Hamabosteko Batasuna, bai Batasun zabaldua hartuz gero, hogeita bost kidekoa. Euskadiko adierazlea Espainiakoa baino txikiagoa da, halaber. Espainian egoerak okerra egin baitu 2004 eta 2006 bitartean, tasa %7tik %8ra handitzean.

Egia esan, Euskadiko pobretasunaren eragina Europako txikienetakoa da egun. Europan, egoera onenean dauden herrialdeetako pobretasun larriaren tasa %2-3 ingurukoa da. Herrialde horiek hiru talde handitan bana daitezke: batetik, Austriak, Esloveniak eta Txekiako Errepublikak osatutako triangela dago (Eslovakia gero eta hurbilago dagoela hirukote horretatik); bestetik, Beneluxeko herrialdeak (hau da, Luxenburgo, Belgika eta Holanda) eta Frantzia daude; eta, azkenik, herrialde eskandinaviar batzuk, hala nola Danimarka edo Finlandia. Azken talde horren barruan, Suediak atzera egin du, 2004 eta 2006 bitartean antzemandako arrisku-mailen gorakadaren ondorioz. Aitzitik, Irlanda egoera onenean dagoen taldean sar daiteke, azkeneko urteotan beherakada handia egin baitute pobretasun-tasek bertan.

Zerrendaren buruan dagoen talde horren kontrako aldean, %6 eta %9 arteko pobretasun-zifrekin, Europako ekialdeko beste herrialde guztiak daude, eta baita Mediterraneo aldeko herrialde gehienak ere, Italia bera barne. Erresuma Batua ere pobretasun-maila handienak dituzten herrialde horien artean sartzen da. Tarteko tokian, %4-5 inguruko pobretasun larriko zifrekin, hegoaldeko herrialde txiki batzuk daude, hala nola Malta edo Txipre, eta baita Suedia edo Alemania bezalako herrialde adierazgarri batzuk ere.

Diru-sarrera txikien edo ongizate-gabeziaren adierazlea aintzat hartuz gero, Euskadiko ego-era pobretasun larriaren adierazleen azterketaren ondoriozkoa baino okerragoa da.

24. GRAFIKOA

Pobretasun larriaren eragina Europan (medianaren %40a). 2006

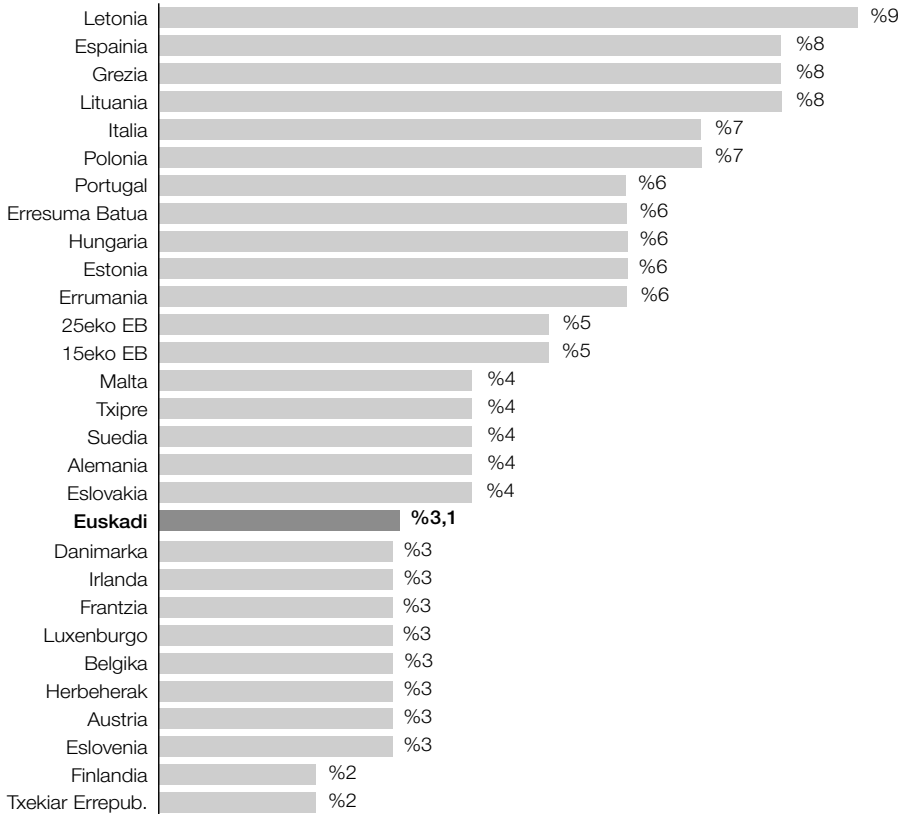

Iturria: Eurostat eta PGDI 2008.

Hala, 2004 adierazlea, %16,5 ingurukoa, nabarmen urrun zegoen 2004an egoera onenean zeuden herrialdeen mailetatik: eskandinaviar herrialdeen %11tik, eta Austria, Frantzia edo Luxenburgo bezalako estatuen %12-13tik.

Duela gutxiko bilakaerak, ordea, Euskadiko diru-sarrera txikien edo ongizate-gabeziaren arriskuaren eraginak, medianaren %60ko adierazlearen arabera neurtuak, nabarmen behera egin duela islatzen du. Beherakada hori dela eta, Euskadiko tasa %14,8koa da. Kontraste handia dago eskandinaviar herrialdeetan edo Luxenburgo bezalako estatuetan 2004

eta 2006 bitartean izandako okerragotzearekin. Joera horien ondorioz, 2008ko zifrek diru-sarrera txikien arrisku-tasa Europar Batasuneko batez bestekoa baino txikiagoa duten herrialdeen artean utzi dute Euskadi.

Euskadik ez du lortu, ordea, diru-sarrera txikiek eragin txikiagoa duten herrialdeen egoerara hurbiltzea. Herrialde horien zifrak %10 eta %13 artekoak izan ziren 2006an. Talde horretan berriro agertzen dira Austriaren inguruan antolatutako herrialdeak —hau da, Txekiar Errepublikak, Eslovakia eta Eslovenia, Austria berataz gainera—, eskandinaviar herrialdeak, Suedia barne, Herrialde Behereak, Frantzia eta, kasu honetan, baita Alemania ere.

Beste herrialde batzuen zifrak %14-16 ingurukoak dira, Euskadikoen antzekoak. Horien artean honako hauek daude: Beneluxeko gainerako herrialdeak —hau da, Belgika eta Luxenburgo—, Txipre, eta Ekialdeko herrialde batzuk, hala nola Bulgaria edo Hungaria. Bestalde, Europako ekialdeko eta hegoaldeko beste herrialde batzuek aise gaintzen dute Europako batez bestekoa. Erresuma Batua edo Irlanda, adibidez, egoera berean aurkitzen dira. Espainia da diru-sarrera txikiek eragintzen handiagoa duten herrialdeetako bat, %20ko tasarekin. Grezia eta Letoniak dira hori baino tasa handiagoa duten herrialde bakarrak.

Txostenean zehar adierazitako arrazoiak dire-la eta, hobeto zehaztu beharko lirateke aurkeztutako emaitzak, batez ere Espainiako egoera eta Europako ekialdeko herrialde askotako elkarrekin konparatzean. Eurostat adierazleak desberdintasun-adierazleak dira batez ere, lehenago esan den bezala. Gainera, herrialde bakoitzak bere erreferentzia-adierazleak ditu, eta horien esanahia aldatu egiten da batetik bestera. Hori dela eta, konparazioak zailak dira, ezinezkoak direla ez esateagatik. Beraz, zaila da pentsatzea PGDIIn babestutakoa bezalako hurbilketa batek pobretasuntasarik handieneko herrialdeen artean kokatzea Espainia, ez behintzat Eurostat metodoaren aplikaziotik eratorzen dena bezalako intentsitatearekin. Euskadiri dagokionez, berriz, EAEk Europako ongizatearen gizarterako bidean lortu duen egoera onaren adierazgarri garbiak dira Eurostat adierazleak.

1.2. **Atalaserako distantzia**

Euskadiko egoera eta Europakoa orobat konpara daitezke diru-sarrera txikien atalaserako distantziari buruzko datuak erabiliz. Datuek erakusten dutenez, kasu horretan, Euskadi Europar Batasunaren batez besteko mailen azpitik dago 2008an, apur bat besterik ez

25. GRAFIKOA

Diru-sarrera txikien eragina Europan (medianaren %60a), 2006

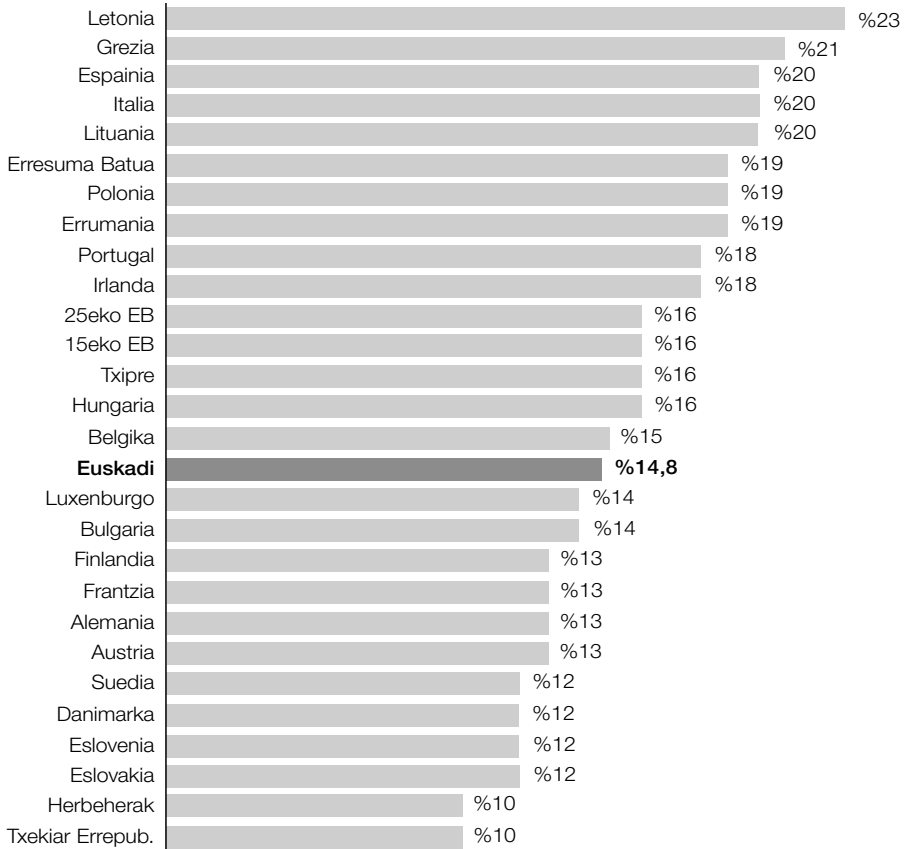

Iturria: Eurostat eta PGDI 2008.

bada ere: Euskadin desoreka edo tarte hori %21ekoa da eta Europar Batasunean, berriz, %22koa, hala Hamabosteko Batasunean nola Hogeita bostekoan.

Europako batez bestekoarekin konparatuta egoera nahiko ona bada ere, diru-sarrera txikiak dituzten edo ongizate-gabezia erortzeko arriskuan dauden kolektiboen pobretasun-atalaserako distantzia askoz handiagoa da herrialderik aurreratuenarekin konparatzen badugu. Era horretan, desoreka edo tarte Euskadin %21ekoa den bitartean, Europako

80. TAULA

Etxeko diru-sarrerren eta ongizate-gabeziaren edo diru-sarrera txikien atalaseen arteko distantzia Europan. Eurostat Metodoa. 2006

(Ehunekotan) Eurostat metodoa

Estatua	Ongizate-gabeziaren atalaserako distantzia
Bulgaria	17
Errumania	23
Estonia	22
Letonia	25
Lituania	29
Polonia	25
Eslovakia	20
Txekiar Errepublika	17
Hungaria	24
Eslovenia	19
Austria	15
Alemania	20
Herrialde Behereak	17
Belgika	19
Luxenburgo	19
Frantzia	19
Irlanda	16
Erresuma Batua	23
Danimarka	17
Suedia	22
Finlandia	14
Txipre	19
Grezia	26
Malta	21
Italia	24
Espania	26
Portugal	23
Euskadi	21
EB-15	22
EB-25	22

Iturria: Eurostat eta PGDI 2008.

estatu askotan %20aren azpitik dago: %15etik hurbil edo azpitik, Austrian, Herrialde Behereetan, Irlandan, Danimarkan eta Finlandian, eta baita ekialdeko herrialde batzuetan ere, hala nola Txekiar Errepublikan edo Bulgarian.

1.3. **Gizarte ekintzaren eragin txikiagoa Europarekiko ongizatearentzat**

Gizarte transferentziek prekaritatearen kontrako borrokan izandako eragina ebaluatzeko orduan, Hogeita bosteko Europar Batasuna bere osoan hartuko duten pobretasun-adierazleei buruzko datuak falta zaizkigu. Beraz, ongizate-gabeziaren edo diru-sarrera txikien adierazleetara mugatu behar gara, hau da, diru-sarrereren medianaren %60aren metodoaren aplikaziotik eratortzen direnetara.

Mantentze-prekaritatearen dimentsio hori dela eta, erabilgarri dauden datuek erakusten dutenez, ongizate-gabezia erortzeko arriskuari aurre egiteko transferentzia sozialen eragina apur bat handiagoa da Europar Euskadin baino. Hala, transferentzia sozialen aplikazioaren ondorioz, Euskadiko arriskutasen maila %60,1 beheratu zen bitartean, behe-rakada hori %62,8koa izan zen Hogeita bosteko Europar Batasunaren kasuan. Euskadik nabarmen hobetzen du ordea 2004an erregistratutako %55,6a.

Atentzinoa ematen duen bigarren gauza da eragin erlatibo txikiago hori erretiro eta biziraupenari ez lotutako transferentzia-politikarekin lotzen dela. Kasu horretan, Hamabosteko Europar Batasunarekiko tartea handiagoa da, horrekin lotutako tasen-beherakada 15,9koa dela Euskadin, eta %23,3koa Hamabosteko Europar Batasunean. Aitzitik, erretiroarekin eta biziraupenarekin lotutako arrisku-tasen murrizketa handiagoa da Euskadin: izan ere, transferentzia horien aplikazioaren ondorioz, ongizate-gabeziaren tasa %44,2a murriztu zen Euskadin eta %39,5a Hamabosteko Europar.

Datu horien argitan, esan daiteke EAEk ongizate-mailan Europako herrialde aurreratu-
nen aldean duen atzerapen erlatibo garbi lotzen dela transferentzia sozial osagarrien politikarekin. Transferentzia horiek langabeziari aurre egiteko eta familia babesteko erabili dira batez ere.

81. TAULA

**Transferentzia sozialek Europan ongizate-gabeziaren edo diru-sarrera txikien
arrisku-adierazleetan izandako eragina. 2006**

(Eragin-mailaren eta arrisku-tasen beherakada ehunekotan)

Estatua	Eragin-maila			Arrisku-tasen gainbehera-mailak		
	Hasierako errenta	Tarteko errenta	Azken errenta	Erretiro eta biziraupena	Beste transferentzia batzuk	Guztira
Bulgaria	41	17	14	58,5	7,3	65,9
Errumania	42	24	19	42,9	11,9	54,8
Estonia	38	25		34,2	65,8	100,0
Letonia	40	28	23	30,0	12,5	42,5
Lituania	41	27	20	34,1	17,1	51,2
Polonia	49	29	19	40,8	20,4	61,2
Eslovakia	39	20	12	48,7	20,5	69,2
Txekiar Errepublika	39	22	10	43,6	30,8	74,4
Hungaria	49	30	16	38,8	28,6	67,3
Eslovenia	41	24	12	41,5	29,3	70,7
Austria	43	25	13	41,9	27,9	69,8
Alemania	46	26	13	43,5	28,3	71,7
Herralde Behereak	36	21	10	41,7	30,6	72,2
Belgika	41	27	15	34,1	29,3	63,4
Luxenburgo	40	24	14	40,0	25,0	65,0
Frantzia	44	25	13	43,2	27,3	70,5
Irlanda	40	33	18	17,5	37,5	55,0
Erresuma Batua	42	30	19	28,6	26,2	54,8
Danimarka	37	28	12	24,3	43,2	67,6
Suedia	42	29	12	31,0	40,5	71,4
Finlandia	41	29	13	29,3	39,0	68,3
Txipre	29	22	16	24,1	20,7	44,8
Grezia	40	23	21	42,5	5,0	47,5
Malta	34	22		35,3	64,7	100,0
Italia	43	24	20	44,2	9,3	53,5
Espainia	39	24	20	38,5	10,3	48,7
Portugal	40	25	18	37,5	17,5	55,0
Euskadi	37	21	15	44,2	15,9	60,1
Hamabosteko EB	43	26	16	39,5	23,3	62,8
Hogeita bosteko EB	43	26	16	39,5	23,3	62,8

Iturria: Eurostat eta PGDI 2008.

26. GRAFIKOA

Transferentzia sozialek Europan ongizate-gabeziaren edo diru-sarrera txikien arrisku-adierazleetan izandako eragina, 2006.
Arrisku-tasen gainbehera-mailak ehunekotan

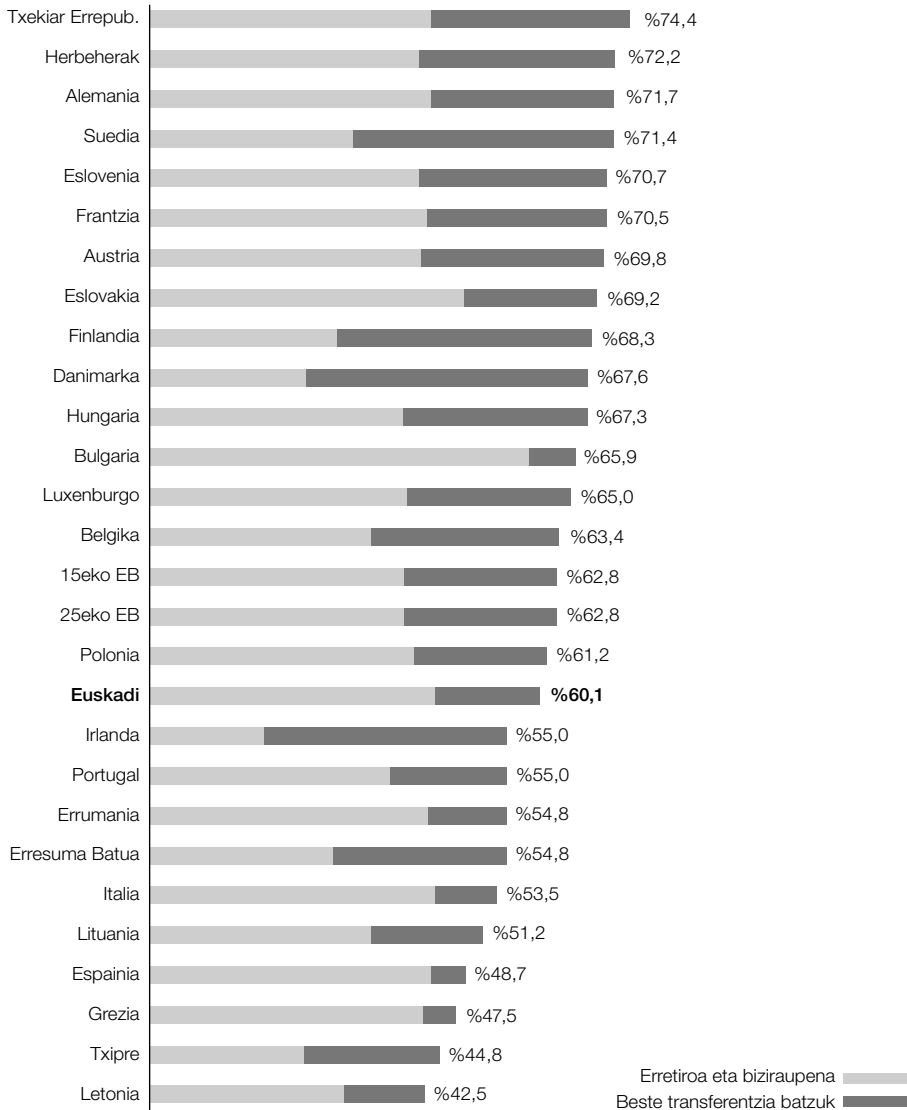

Iturria: Eurostat eta PGDI 2008.

2. DESBERDINTASUN EGITURA

Diru-sarreraren eta errentaren azterketarekiko hurbilketa funtzionala da PGDIIn, pobretasunaren eta ongizate-gabeziaren adierazleak lortu ahal izateko. PGDIren datuak, ordea, biztanleriaren eta etxeen artean errenta banaketan dagoen desberdintasuna neurtzeko ere erabil daitezke. Atal honetan, gai horri buruzko adierazle batzuk eskaintzen dira, EAEk Europako testuinguruan betetzen duen tokiaren azterketa konparatiboa osatzeko. Hori dela eta, ez da ahaztu behar kapitulu honetan erabiltzen diren adierazleak, pobretasunaren Eurostat adierazleak barne, errentaren banaketaren adierazle orokorrak direla batez ere³⁵.

Hemen aipatutako desberdintasunen lehen adierazleak EAEn errenta-maila handieneko pertzentiletan dauden pertsonen pilatutako errentaren eta errenta-mailarik txikiena dutenen artean dagoen harremana neurtzen du.

Hori dela eta, EAEn diru-sarrera gehien dutenen %20aren errenta diru-sarrera gutxien dutenen %20arekin lotuz, garbi geratzen da erreferentziako lehen kintilak 3,9-4,1 bider errenta handiagoa pilatzen duela baliabide gutxienerako kintilak baino. Diru-sarrera gehien dutenen %10aren errenta eta diru-sarrera gutxien dutenen %10aren errenta elkarrekin konparatuz, tarteak handiagoak da: erosoan bizi direnen errenta egoera kaskarrean daudenena baino 5,2-5,8 bider handiagoa da, zer baliokidetzak eskala mota erabiltzen den.

Adierazle bientzat, Eurostaten baliokidetzaoinarria da kanpoko pertzentilen artean diferentzia-mailarik txikiena erakusten duena, eta PGDI eskala, berriz, distantzia handiena islatzen duena. Biztanleko hurbilketa erdibidean kokatzen da.

82. TAULA

Errentaren banaketa orokorraren adierazleak. 2008

Familia-etxebizitzetan bizi den biztanleria

Adierazleak	Baliokidetzak-oinarria		
	Biztanleko	Eurostat	PGDI
S80/20	3,94	3,64	4,05
S90/S10	5,75	5,24	5,76

³⁵ Lehenago adierazi den bezala, pobretasuna eta prekaritatea aztertzeko orduan kontuan har daitezkeela egia izanik ere, Eurostaten hurbilketak errentaren banaketan gertatzen diren desberdintasunen adierazle-multzok bat eskaintzen du batez ere.

Desberdintasun-adierazleen mailan antzemandako joerak, erabilitako baliokidetzeta-mota nolakoa den, berriro agertzen dira Giniren koefizientearen kasuan. Horren haritik, mailarik apalena Eurostaten baliokidetzari dagokio (25,22), eta PGDIren baliokidetzeta-oinarriei, berriz, mailarik gorena (26,86), pertsona bakoitzeko baliokidetzaren gainetik (26,66). Diferentziak, baina, txikiak dira: 1,6 ehunekoetako punturen gorabehera baino ez.

83. TAULA

Giniren koefizientea. 2008

Biztanleria familia-etxebizitzetan (Ehunekotan)			
Adierazlea	Baliokidetzeta-oinarria		
	Pertsona bakoitzeko	Eurostat	PGDI
Giniren koefizientea	26,66	25,22	26,86

Egiaztatua geratu den bezala, Europar Batasunaren testuinguruan, Euskal Autonomia Elkarteak da errentaren banaketan desberdintasun txikiak dituen herrialdeetako bat. S80/S20 adierazlea kontuan harturik, Eurostat baliokidetzatik abiatuta kalkulaturakoa, EA Eren 3,6ko ratioa Europar Batasunaren batez besteko mailaren azpitik dago (4,8, 2006an, Hogeita bosteko Europar Batasunaren kasuan). Euskal Autonomia Erkidegoaren maila Herri Behereetan edo Austrian (3,7-3,8) erregistratutako zifren azpitik dago. Egia esan, Europan erregistratutako minimoen mailalara hurbiltzen da (3,4-3,6). Minimo horiek herrialde eskandinaviarretan eta Europako ekialdeko zenbait herrialdetan (Txekiar Errepublika, Eslovenia eta Bulgaria) erregistratu dira. Espainiaren maila, berriz, handienetako bat da: 5,3. Dena dela, Espainiarena baino are handiagoa da Europako hegoaldeko herrialde garrantzitsuenena, Erresuma Batuarena, eta Europako ekialdeko herrialde gehienena.

Giniren koefizientea ere —Eurostat baliokidetzatik abiatuta neurtua— Europaren batez besteko mailaren azpitik kokatzen da Euskadin (%25,2koa da Euskadin, eta %30ekoa, berriz, Hogeita bosteko Europar Batasunaren kasuan). Estatu bakoitzaren tokia S80/S20 adierazlearentzat definitutakoaren oso antzekoa da. Berriro ere, EA Eren eta desberdintasun-maila txikiak duten gainerako estaturen arteko distantzia txikia da: Suedia, Danimarka, Eslovenia eta Bulgaria dira mailarik txikiak dutenak (%24).

27. GRAFIKOA

Europako errentaren banaketa orokorraren S80/S20 adierazlea. 2006

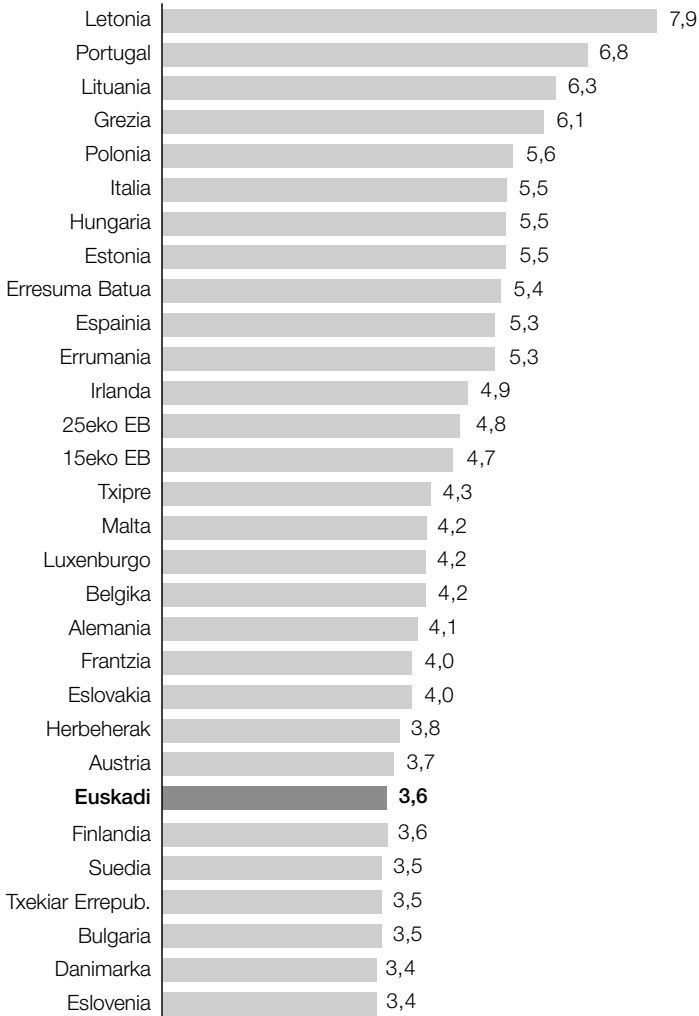

Iturria: Eurostat eta PGDI 2008.

28. GRAFIKOA

Giniren koefizienteak Europan. 2006

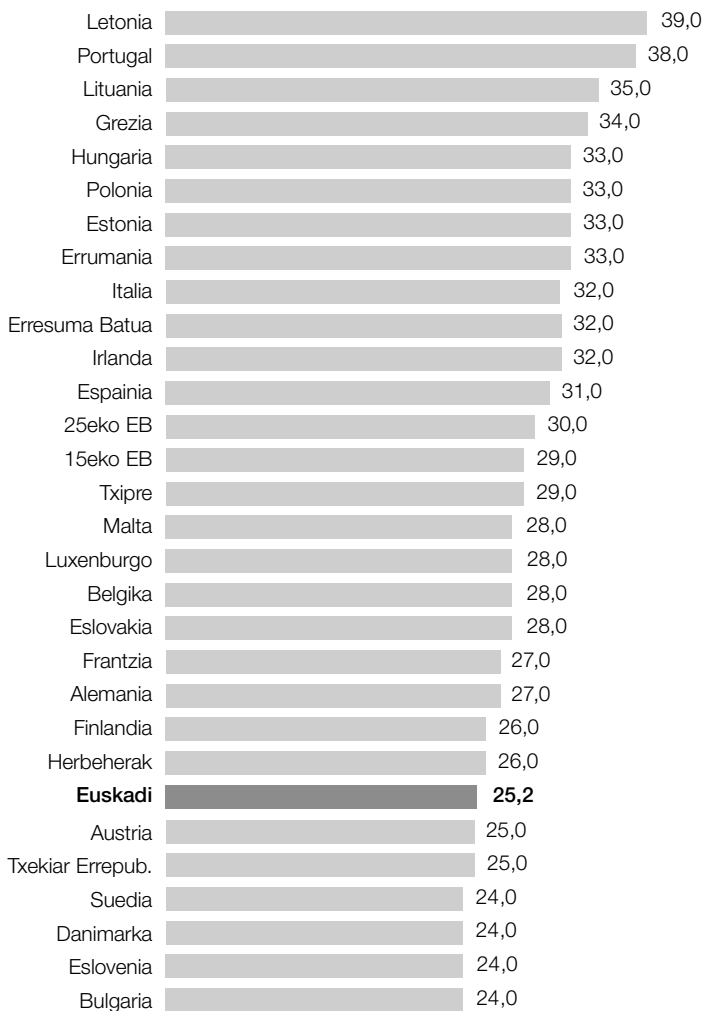

Iturria: Eurostat eta PGDI 2008.



EZTABAIDA ETA ONDORIOAK

1. ALDERDI OROKORRAK

Euskadiko pobretasunak eta prekarietateak azkeneko urteotan izan duten bilakaeraren inguruan eskura ditugun datuak aurkeztea izan da azterketa honen helburu nagusia. Emaitzak horiek 1986tik 2008ra bitarteko aldia hartzen dute, neurri handi batean.

Emaitza horiek kontuan hartzean, pobretasuna eta gainerako prekarietate ekonomikoko egoerak neurtzeko Eurostat adierazletara mugatuko bagina, ondorio hau atera beharko genuke: 1986tik 2008ra bitartean izandako aldaketa sozialak urri samarrak eta ez oso positiboak izan dira. Diru-sarrera garbi baliokideen medianaren %60aren Eurostat adierazlean

29. GRAFIKOA

Pobretasunaren/diru-sarrera txikien Eurostat tasa (diru-sarrera garbi baliokideen medianaren %60a) (1986-2008 bitarteko PGDI)

Biztanleria-familia-etxebizitzan (Ehunekotan)

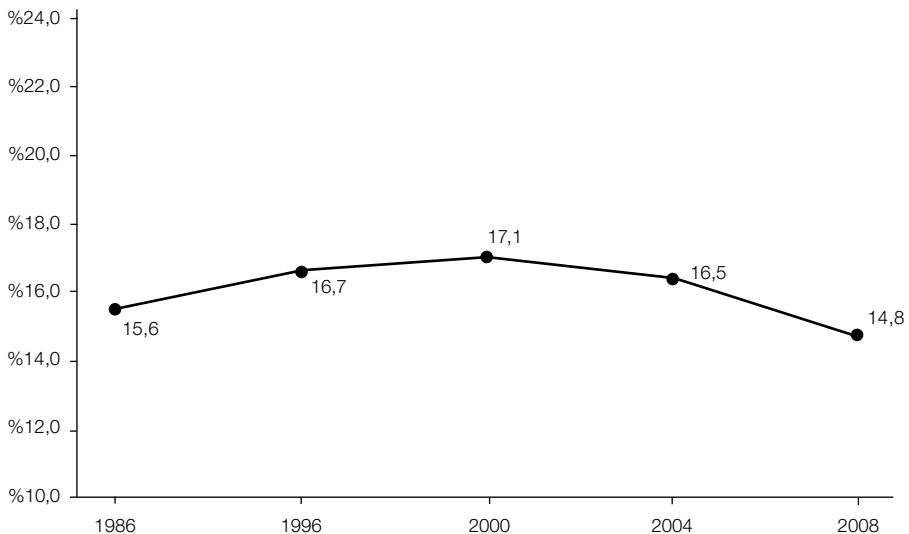

zentratuak, pobretasunaren edo diru-sarrera txikien tasa puntu eta erdi igo zen 1966tik 2000ra bitartean: %15,6koa izan zen 1986an, %16,7koa 1996an, eta %17,1koa 2000an. Goranzko joera hori 2000. urtean hautsi zen, behera egiten hasteko: 2004an %16,5koa izan zen, eta 2008an %14,8koa, 1986an erregistratutakoa baino puntu inguru txikiagoa. Nolanahi ere, pobretasun edo diru-sarrera txikien tasak egonkor eutsi dio bertako biztanleriaren %15-17 inguruko tarte batean.

Pobretasun-egituren jarraitutasunaren irudi horrek Euskadik denbora-bitarte horretan egindako aurrerapen sozial eta ekonomikoaren errealitatearekin kontrastatzen du. 1986tik aurrera garatu zen denboraldi horretan krisi-urteak eta ekonomiaren susperraldi handiko urteak izan dira, Europako integrazio prozesuak determinatutako testuinguru batean. Urte horietan, bestalde, garrantzi handiko neurri sozialak sartu ziren, hala nola Pobretasunaren aurkako borrokarako Plan Integralean bildutakoak. Neurri horiek berriro definitu ziren gero, Legebiltzarrak Oinarrizko Errenta onartu zuenean.

Adierazle batzuek gertatutako aldaketan dimentsio erradikala islatzen dute, langabeziari dagozkionak, esate baterako. 1984an, Eusko Jaurlaritzak pobretasunaren azterketarako hurbilketa bat egitea erabaki zuenean, 70eko eta 80ko urteetako krisi ekonomikoa errealitatea da. 1973tik 1984 urtera bitartean, Euskadiko langabezia-tasa ia hutsaren hurrengo zatetik 22,5koa izatera igaro zen.

Europako erakundeetan sartu ondoren, Euskadiko okupazio-mailak gora egin zuen nabarmen, 1991. urtera arte. Langabezia-tasa %16,2ra jaitsi zen 1990ean. 90eko hamarraldiko lehen urteetako krisiaren ondorioz, ordea, langabezia-tasak muga guztiak hautsi zituen. 1994an, lanik gabe zegoen pertsonakopurua 229.900ra iritsi zen, eta langabeziatasak %24,9koa izan zen. 1994tik aurrera, baina, egoerak hobera egin zuen: okupazioa eten-gabe handitu zen, eta 277.000 lanpostu berri sortu ziren 2007. urtera bitartean. Horrek izugarritzko eragina izan zuen ekonomiaren susperraldian, eta langabezia-tasa %24,9tik %3,3ra jaitsi zen.

EAEk Europako testuinguru ekonomikoan egin zuen hobekuntza ere aldi horretan gertatu zen. Pertsona bakoitzeko BPG aztertzen bada, erosketa-ahalmenaren parekotasunari dagokionez, hogeita zazpiko Europar Batasunaren egoera 100 oinarriztat hartuz, nabarmena da euskal gizarteak egindako jauzia. Gauzak horrela, pertsona bakoitzeko BPG Europako batez bestekoa baino %15,7 handiagoa bazen 1988an, 2007an %37,4 handiagoa zen.

30. GRAFIKOA

EAEko okupazioaren eta langabeziaren bilakaera 1985etik 2007ra bitartean

Lardun-kopuruaren bilakaera (milakoetan)
(1985-2007 bitarteko urteko batez besteko datuak PRAren arabera)

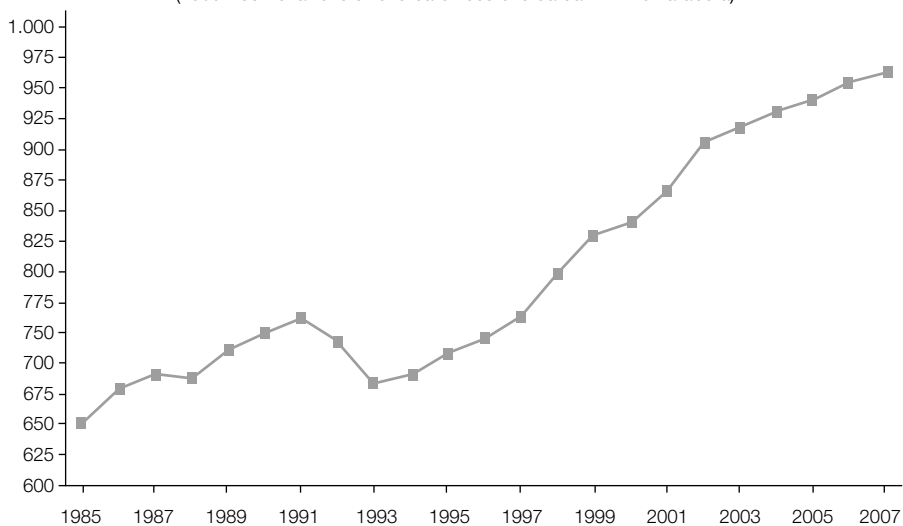

Langabe-kopuruaren bilakaera (milakoetan)
(1985-2007 bitarteko urteko batez besteko datuak PRAren arabera)

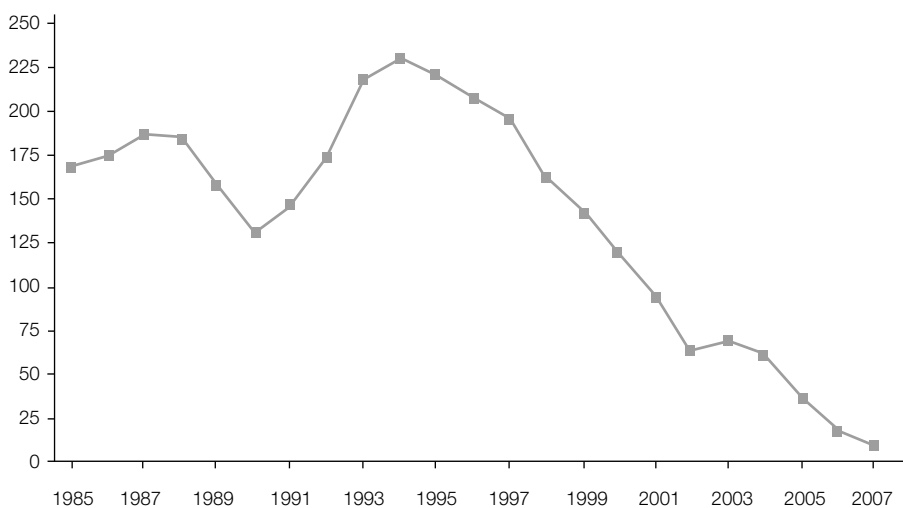

31. GRAFIKOA
Langabezia-tasaren bilakaera (1985-2007 bitarteko datuak)

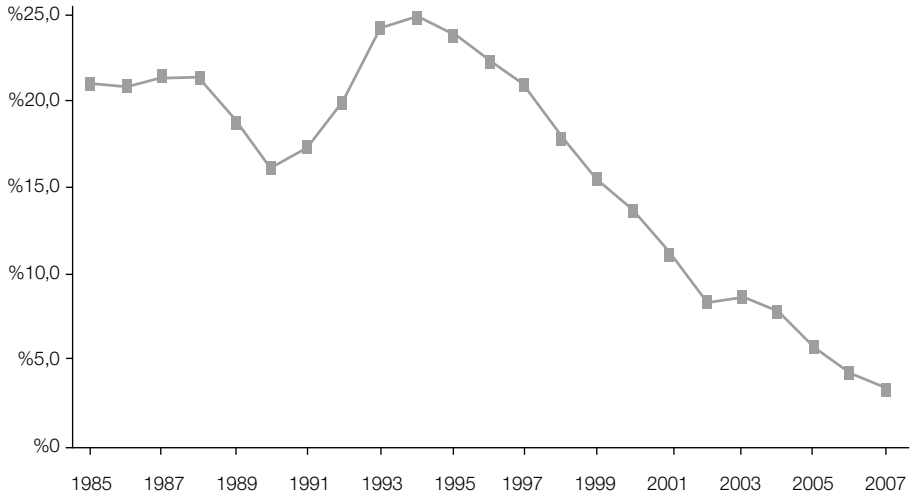

32. GRAFIKOA
Pertsona bakoitzeko BPGren bilakaera herrialdez herrialde eta urtez urte (27ko EB = 100). Eustatek prestatutako datuak (1998-2007 aldia)

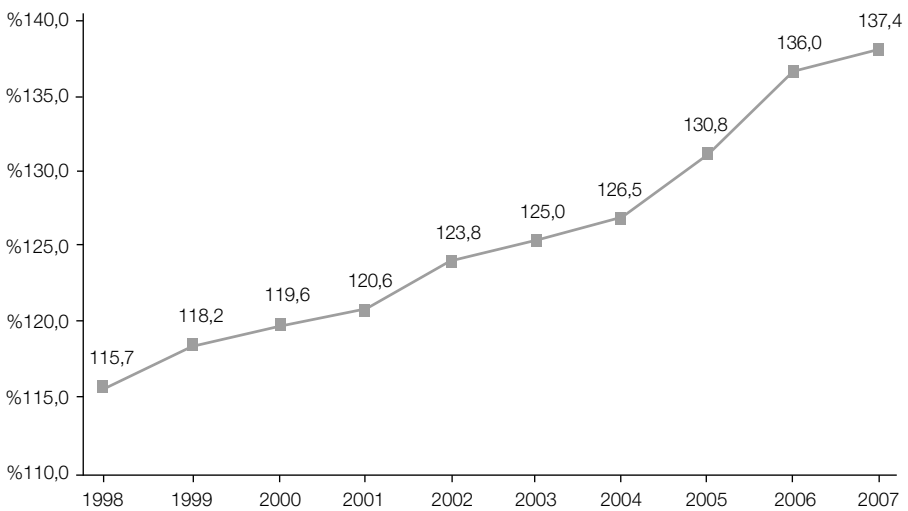

Pobretasunaren zifrak ia aldaketarik gabe bere horretan mantentzearen irudi horrek (Euskadiko biztanleriaren %15-17 inguru) talka egiten du okupazioaren eta langabeziaren mailetan izandako aldaketen errealitatearekin, eta ez dira koherenteak biztanleriaren beraren pertzepzio subjektiboarekin. Hori dela eta, bere burua pobretzat edo oso pobretzat jotzen duen biztanleriaren zatia %2-3ko tarte batean mugitu da 1996tik 2008ra bitartean. Biztanleria bere burua ongizate-eskalaren polo nahiko pobrean kokatzera behar-tzen bada ere, ehunekoek ez dute, denbora-bitarte horretan guztian, %6,5-8 arteko tarte-a gainditzen.

33. GRAFIKOA

Eurostat pobretasun-tasa eta pobretasunaren pertzepzio subjektiboa

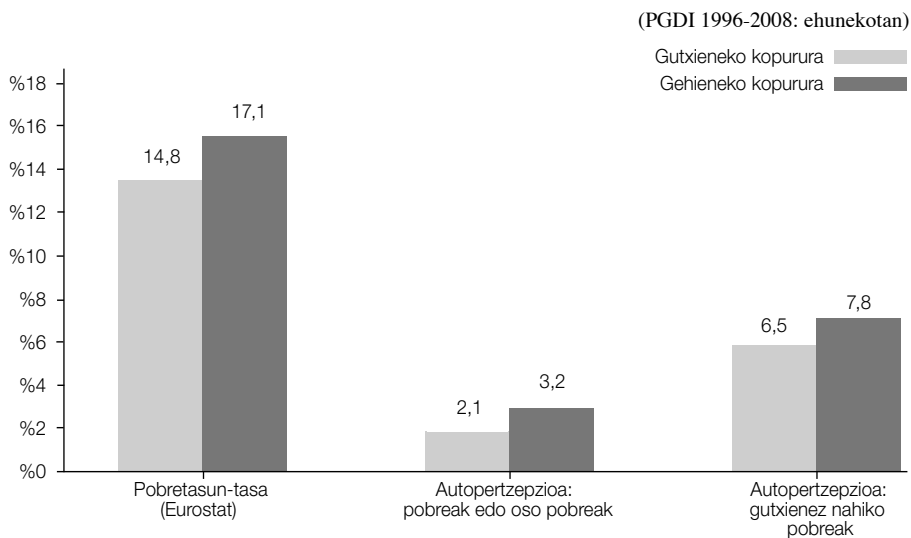

Kontua da kontraesanaren zati bat Eurostat metodoak prekariedade ekonomikoaren errealitateetan gertatzen diren aldaketei jarraitzeko duen ahalmen eskasarekin lotzen dela. Daturik deigarriena da potentzialki arriskuan dauden etxeen —hau da, beren burua gutxienez nahiko pobretzat jotzen duten edo Eurostat pobretasun-atalasearen terminoetan pobretzat definitu diren etxeen— kasuen %79an halako desoreka bat dagoela metodoak eskaintzen duen sailkapen objektiboaren eta EAEko etxeek beren egoeraz duten pertzepzioaren artean.

Eurostat metodoaren gabeziak saihesteko, Euskadiko pobretasunaren eta prekarietatearen azterketaren hurbilketa egiterakoan metodo osagarri bat sartu da Pobretasunari eta Gizarte Desberdintasunei buruzko Inkestan. PGDI metodoa honako hiru berrikuntza hauek ezaugarritzen dute:

1. Metodoak prekarietatean giltzarri diren bi dimentsio bereizten ditu: batetik, egunero bizitzaren ohiko beharrei aurre egiteko diru-sarrerara nahikoa izatearekin lotura dutenak (diru-sarren dimentsioa edo mantentze-dimentsioa), eta, bestetik, bizibaldintza jakin batzuk eta, epe ertain eta luzean, gutxieneko segurtasun-maila bat bermatzeko gaitasunarekin zerikusia dutenak (kapitalaren dimentsioa, edo metatze-dimentsioa).

Metodoak, gainera, prekarietatearen dimentsio desberdinen elkarrekiko erlazioa kon-tuan hartzen duen adierazle-sintetiko bat eskaintzen du. Adierazle horrek arazo-azterketarekiko hurbilketa hobea egiten laguntzen du, garbiago zehazten baitu zer neurritan determinatzen duten arrisku-egoerek benetako pobretasunaren eta prekarie-tatearen arazoak bizipena.

2. Metodoak, bestalde, bereizketa argia egiten du pobretasunarekin zerikusia duten arazo-azterketarekin zerikusia duten arazoak artean. Gauzak horrela, hiru egoera mota bereizten ditu:

- Pobretasun-egoeran bizi direnak, zentzu hertsian: hau da, biztanleriak oinarritzoko-tzat dituen beharrak estaltzeko ezintasuna dutenak.
- Beste muturrean, gizartearentzat espero izatekoa den ongizate-mailara iristen direnak.
- Batzuen eta besteen artean, ez pobretasun-egoeran bizi direnak ez ongizate osoko errealitate batera iristen direnak.

Pobretasun eta ongizate-gabezia kontzeptuak egokiagoak dira errealitate soziala ulertzeko, bai Eurostat metodoan oinarritutako azterketetan bai Europako estatistika-metodoen printzipioetan oinarritutako beste hurbilketa batzuetan erabiltzen ziren kontzeptuak baino (pobretasun larria eta moderatua).

3. PGDI metodoak, azkenik, pobretasun-atalaseak finkatzen saiatzen da, biztanleriaren beraren pertzepzioetatik abiatuta, alde batera utzirik apriorismo teknikoak edo politikoak.

Pobretasun eta prekarietatearekiko hurbilketa zehatzago batetik abiatuta, 1986tik 2004ra bitartean Euskadin gertatu zenari buruzko irudi konplexuagoa eskaintzen du PGDIk, pobretasunaren eta prekarietatearen egoeren bilakaerari dagokionez.

Lehenik eta behin, Euskadiko benetako pobretasun-tasetan izandako beherakada handia nabarmendu beharra dago. Tasa doituja jaitsiz joan da 1986ko %8,3tik 1996ko %5,8ra, 2000eko %4,4ra eta 2004ko %4,2ra.

1986-1996 bitarteko hobekuntza nabarmena metatze-pobretasunaren arriskuaren adierazlearen beherakadarekin dago lotua. Tasa hori %5,6tik %1,8ra jaitsi zen denbora-bitarte horretan, kontsumo iraunkorreko ondasun berrietara iristeko aukerak lagunduta, Europako Merkatu Komunarekin bat egin zen garaian. Metatze-pobretasunaren beherakadaren handiak hamarraldi horretan mantentze-pobretasunaren arrisku-tasak izan zuen gorakada deigarria berdintzen du. Gorakada hori baliabide ekonomiko handirik gabeko gazte jende askok bizimodu independentera egindako jauziarekin dago lotuta, neurri handi batean. Tasa hori %5,7tik %9,3ra igaro zen 1986 eta 1996 bitartean.

1996 eta 2004 bitartean, berriz, mantentze-pobretasunean erortzeko arrisku-mailaren murrizketarekin dago batez ere lotua pobretasun-zifren beherakadaren jarraipena. Arriskutasuna doituja 1996ko %9,3tik 2000ko %6,3ra, eta 2004ko %6,1era igaro zen, 1986ko %5,7aren gainetik betiere. Denbora-bitarte horretan, mantentze-dimentsioko arriskumailen beherakadak metatze-pobretasunaren adierazleen egonkortasunarekin (%2-2,5 bitarteko oszilazioa, aipatu urteotan) kontrastatzen du. Hala, 1986 eta 2000 artean indarrean egon zenaren kontrako eredia sendotzen da, benetako pobretasunaren zifrak murrizteko. Dena dela, 2000-2004 bitarteko aldian ere hobera egin zuten metatze-pobretasunaren adierazleak, apur bat bada ere.

Baina benetako pobretasunaren adierazleen bilakaera ona izan baldin bada azken 20 urteotan, beherakada kuantitatiboki deigarriagoa da, ongizate-gabeziako adierazleei dagokienez. Gauzak horrela, prekaritate-arazoen edo ongizate-gabeziako arazoen —hau da, gure gizartean espero den ongizate osoko egoerara iristeko ezintasunak— beherakada nabarmena izan zuten 1986tik 2004ra bitartean: %48,9tik %32,7ra, hain zuzen. Beherakada 1986an hasi arren, beherakada horren urterik garrantzitsuenak 1996-2000 bitarteko lau urteak izan ziren, tasak %41,2tik %33,1era jaitsi baitziren. Kasu horretan, guztiz erabakigarria gertatu zen ongizate-gabeziaren arriskuaren murrizketa, arrisku-tasa hori %35,4tik %24,5era jaitsi baitzen 1996tik 2000ra bitartean.

2000 eta 2004 bitartean, gainbehera ia era-bat gelditu ondoren, gazte asko bizimodu independenteko errealitate batera iritsi izanak eraginda neurri batean, ongizate-gizarte baterantzko aurrerabidea azeleratu egin zen 2004 eta 2008 bitartean. PGDIren azken datuen arabera, mantentze-dimentsioko prekaritate-egoeraren bat daukaten etxeetan bizi

34. GRAFIKOA

PGDI pobretasun-tasa doituak (PGDI 1986-2008) (%)

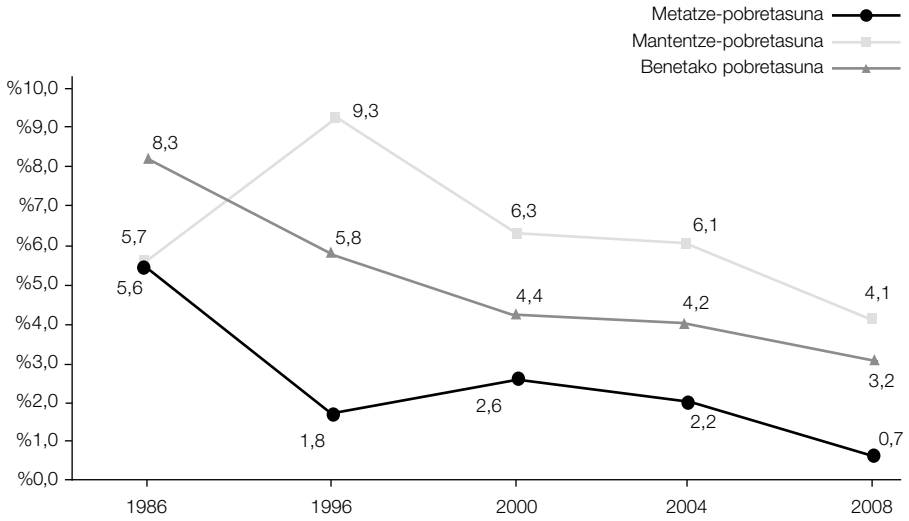

35. GRAFIKOA

PGDIren prekaritatearen edo ongizate-gabeziaren tasa doituak (PGDI 1986-2008) (%)

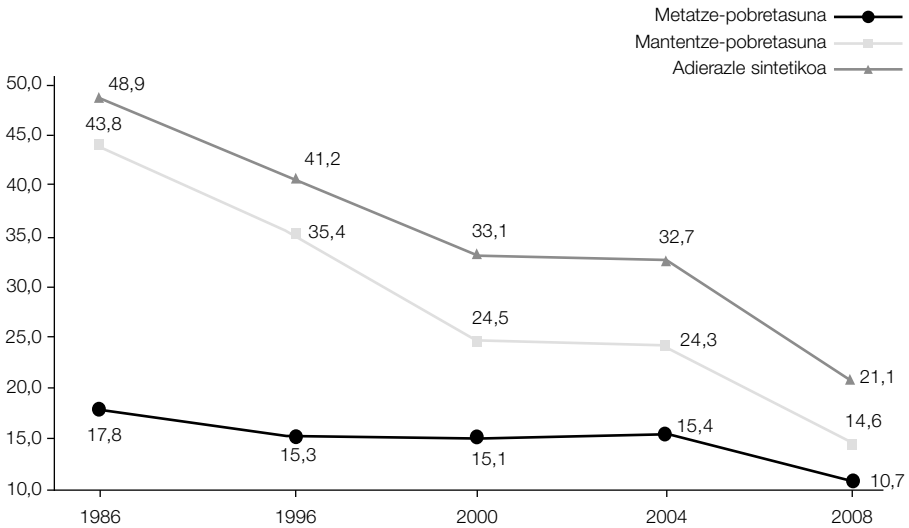

diren pertsonen ehunekoa %24,3tik %14,6ra jaitsi zen, termino doituetan, 2004 eta 2008 bitartean. Prekarietatearen adierazpen larrienen kasuan ere, arazoak gutxitzen ari direla egiaztatzen da. Mantentze pobretasunak biztanleriaren %6,1ari eragin zion 2004an, eta %4,1ari, berriz, 2008an.

Metatze-dimentsioan ere aurrerapen garrantzitsuak egin dira. Prekarietate-arazoak dituzten etxeetan bizi diren pertsonen ehunekoa %15,4tik %10,7ra jaitsi da 2004tik 2008ra bitartean. Pobretasun-tasa, berriz, %2,2tik %0,7ra jaitsi da.

Guztira, benetako pobretasunaren zifrak %4,2tik %3,2ra jaitsi dira 2004 eta 2008 bitartean, hala mantentze-pobretasunaren nola metatze-pobretasunaren beherakadak eraginda. Beherakada hori are nabarmenagoa da benetako prekarietatearen zifrei dagokionez, %32,7tik %21,1era jaitsi baitzen, aipatu lau urteotan, mantentze-arazoaren beherakada handiaren eta metatze-dimentsioaren hobekuntza nabariaren eraginez, neurri handi batean.

36. GRAFIKOA

Pobretasunaren eta prekarietatearen tasa doituak (PGDI 2004-2008) (%)

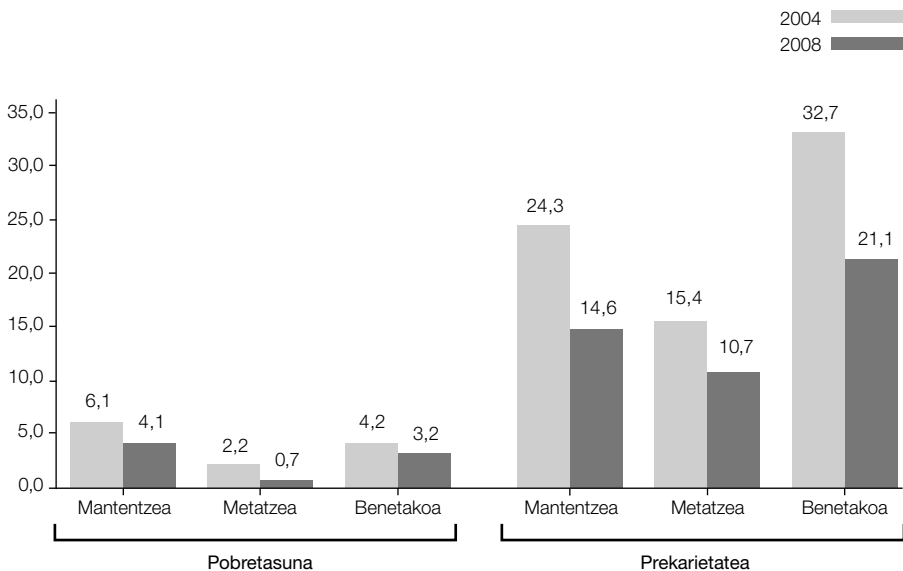

Orain arte aurkeztutako datuek agerian uzten dutenez, Euskadin, pobretasun larriko eta ongizate gabeziako arazoak gutxituz joan dira, pixkana-pixkana, azkeneko hogeita bost urteotan. Hori begien bistakoa da ongizate osoko egoeran dauden pertsonen ehunekoaren hazkundera ikusita. Ehuneko hori %51,1etik %78,9ra handitu da 1986tik 2008ra.

Pobretasunaren datuek hobera egiteak aukera eman du desoreka historikoen haustura-prozesua hasteko. Zentzu horretan, funtsezkoak gertatu dira emakumeak buru dituzten etxeen pobretasun-tasen murrizketan, eta, bereziki, haurren pobretasun-tasen murrizketan egindako aurrerapenak. Hala ere, pobretasun-egoera guztiak desagertzea eragozten duten arazo jakin batzuk daude oraindik ere. Gero eta gutxiago badira ere, arazoaren adierazpenik larrienak, hau da, elikadura eskuratzeko segurtasun-gabeziako arazo larriak, eta are gose-arazoak ere, adibidez, ez dira erabat desagertu. Biztanle gehienek horren berririk ez badute ere, lortutako aurrerapenengatik behar baino gehiago ez pozteko balio behar digun ebidentzia bat da hori.

Prekarietate-egoera larri horiek bere horretan irautea eragin duen arazoaren zati handi batek zerikusi zuzena du, zalantzarik gabe, Europar Batasunetik kanpoko herrialdeetatik etorritako immigrazioak eragindako pobretasun berriarekin. Egungo biztanleriaren %37,1a Europar Batasunetik kanpoko estatu bateko herritar bat buru duen etxeetan bizi da. Kuantitatiboki txikiagoa bada ere, bada biztanleria zati txiki bat —45 urtetik gorako pertsonak dira gehienak— gabezia egoeran dagoena, neurri handi batean, EAEko prestazio sozial osagarrien sistema ezagutzen ez duelako.

Pobretasunaren kontrako ekintzak ez du ahaztu behar ezkutuko pobretasuna ez dela erabat desagertu oraindik ere. Ez dira ahaztu behar, beraz, independizatzeko eta ongizate-egoeran bizitzeko behar besteko diru-sarrerarik ez duten pertsonen arazoak. Gehienetan, lan egonkorrik ez duten edo diru-sarrera txikiak dituzten gazteak dira, eta arazoak dituzte prezio eskuragarriko etxebizitzak lortzeko zailtasunengatik eta pobretasuna gainditzeko eta ongizatera iristeko behar diren ondasun eta zerbitzuen kostuaren hazkunderagatik.

Pobretasun-tasen mailakako beherakada dela eta, honako honek izan behar du euskal gizartearen helburu berria: ongizatea unibertsalizatzeko prozesuan aurrera egin ahal izatea. Euskadiko gizarteak espero dituen ongizate-mailara iristen ez diren pertsonen bolumenta murriztea izan daiteke, hemendik aurrera, ekintzarako helburu berria.

Bide horretan aurrera egiteko, baina, komenigarria izan daiteke aldeztetik ikuspengiz aldatzea. Onartu beharra dago, ezer baino lehen, egun pobretasun-egoeran dagoen

37. GRAFIKOA

PGDIren pobretasun-tasa ez-doituak (PGDI 1986-2008) (%)

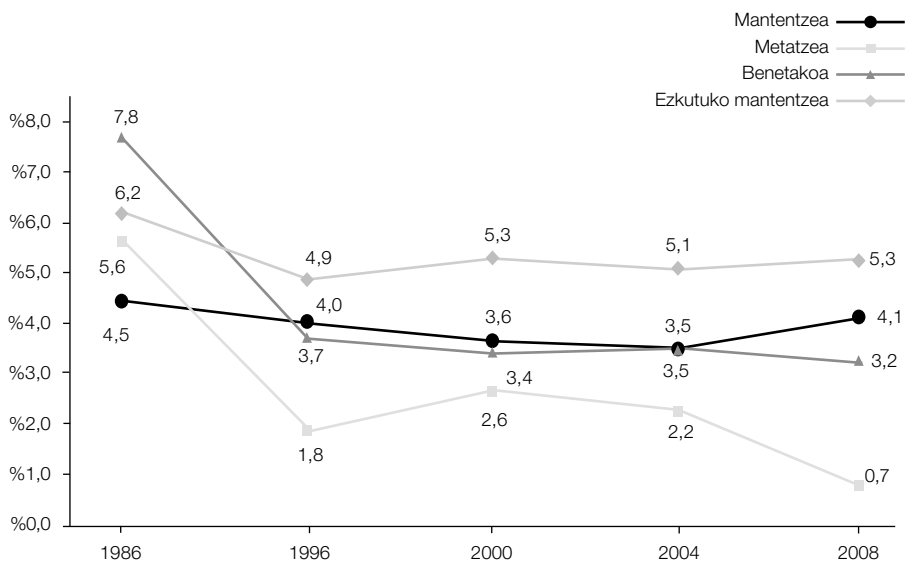

38. GRAFIKOA

PGDIren prekaritate/ongizate-gabeziaren tasa ez-doituak (PGDI 1986-2008) (%)

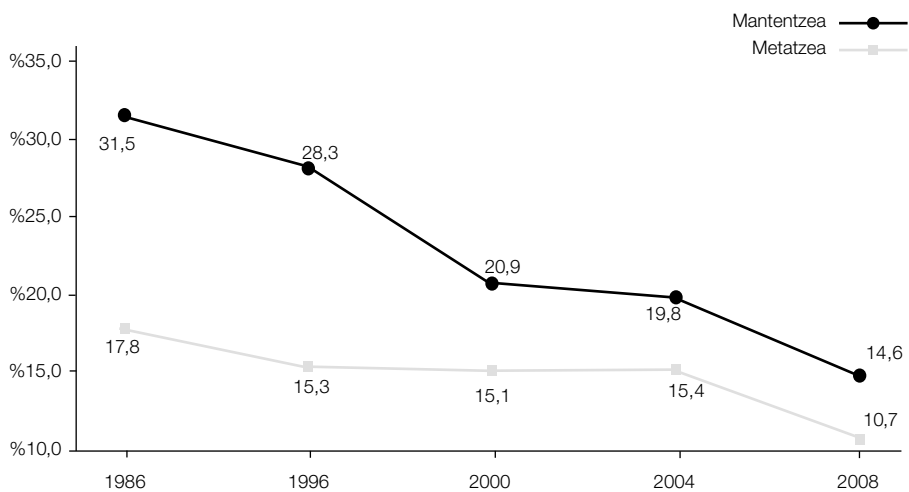

biztanleriaren gizarte-ezaugarriak ez direla garai batekoak, guztiz desberdinak baizik. Egun, ongizate-gabeziako arazoak dituzten biztanleen artean nagusi dira seme-alabak dituzten familiak, Estatuko herritarrak, eta, batez ere, landunak, are landu egonkorrak ere. Batez ere langabetuen eta inaktiboen aldeko laguntzan saiatu behar zuen pobretasunaren kontrako ekintza batek ez bezala, denontzako ongizatearen promozioak lana sustatzeko politika espezifiko bat eskatzen du, hau da, egoera kaskarrean dauden EAEko langileen lana sustatzeko politika bat batez ere.

Bide horretan aurrera egitea izango du euskal gizarteak erronka nagusietako bat, gizartea osatzen duten guztien bizi-baldintzak hobetzeko bere apustuan. Hori lortzeko, baina, beharrezko neurriak hartu beharko dira pobretasunaren aurkako borrokan atzera egitea eragozteko. Izan ere, batzuetan iruditzen zaigu eskuaren helmenean dugula pobretasuna erabat desagerrarazteko aukera, eta beste batzuetan, berriz, urrundu egiten dela. Horretarako, aurre egin beharko diegu immigrazioaren egungo arazoei, erne egon beharko dugu Europako eta mundu osoko ziklo ekonomikoen ondorio negatiboan aurrean, eta eraginkortasunez erantzun beharko diegu zahartze demografikoaren prozesuekin lotutako aldaketei. Biztanleria langabetuaren egoeran duela gutxi izandako gainbeherak egungo enplegu-mailen murrizketa nabarmen baten ondorioez gogoeta egitera behartzen gaitu.

Pobretasunaren iraunkortasunak, dena den, gutxietsi beharko ez genukeen beste erronka bat planteatzen digu. Ez dugu ahaztu behar, orain arte egindako aurrerapenak ongizate-gabeziaren adierazle doitueta zein ez-doitueta egin diren bitartean, pobretasun-adierazle ez-doitueta ez dela halakorik gertatu. 2008an behera egin dute benetako pobretasunaren eta metatze-pobretasunaren zifrek, baina mantentze-pobretasunaren arriskutasek, berriz, gora egin dute apur bat, batez ere langabetuen etxeetan. Nahiz eta gorakada hori pobretasun-atalasearekiko tartea txikitu izanarekin eztitu daitekeen, eta jende gazte berria bizi-modu independentean hasteko prozesuari egotz dakiokkeen, zuhur ibili beharra dugu, ezarritako helburuak erabat lortu ditugula pentsatzeko tentazioan erori gabe. Pobretasuna eta prekaritatea gertakari multidimentsionalak eta konplexuegiak dira, betiko kontrolpean edukiko ditugula pentsatzeko.

2. GIZARTE POLITIKAREN ERAGINA

Euskadiko Autonomia Erkidegoak eta haren erakundeek erakutsia dute, ordea, prest daudela pobretasunaren adierazpen desberdinei aurre egiteko. Azterketa honen dimentsio estatistikoak ez du aukerarik ematen EAEn aurrera eramandako politika sozialen edukian

eta emaitzetan sakontzeko, baina ez litzateke bidezkoa izango azken kapitulu honetan ez aipatzea euskal erakundeek, oro har, eta Eusko Jaurlaritzak, bereziki, pobretasunaren aurkako borrokan egin duten lanaren garrantzi historikoa. Euskadi Pobretasunaren kontrako Plan Integral bat prestatu zuen lehen Autonomia Erkidegoa izan zen, 80ko hamarraldiaren bukaeran, eta lehena izan zen, baita ere, diru-sarrerak bermatzeko sistema espezializatu bat ezartzen ere. Sistema horretan Oinarrizko Errenta sartzen da, baina baita Gizarte Larrialdietarako Laguntzak eta enplegua sustatzeko neurriak ere. Laguntza horiei guztiei Pentsioen Osagarriak gehitu behar zaizkie 2008. urtetik aurrera. Sistema erabat osatuko da, ziur asko, hurrengo hilabeteetan, beste ekintza-neurri batzuekin, Etxebizitzen Osagarriarekin, besteak beste.

Prestazioen euskal sistemaren eragina, unitate onuradunen terminoetan, begien bistakoa da. 1989an 4.885 unitate izan ziren Oinarrizko Errentaren onuradun, eta 1996an, berriz, 16.052 unitate. 2000. urtean, zifra horrek ez zuen gorabehera handirik izan: 16.550 unitate. Handik aurrera erregistratutako hazkundera, baina, izugarria izan zen, 2000. urtetik aurrera urtez urte handitu baitzen laguntza jasotzen duten familia-unitate titularren kopurua. 2004an, 28.889 ziren, eta 2008an 38.900 izango direla aurreikusten da. Termino erlatiboetan, hazkundeak honako bilakaera izan du: 1989an, Euskadiko familia-unitate guztien %0,76 unitate inguruk jaso zuen laguntza; 1996an eta 2000an, %2,35ek; 2004an, %3,85ek; eta 2008an, %4,83k. Esan beharra dago hazkunde hori bateragarria dela onuradunek lana eskuratzearekin, eta enplegua sustatzeko politikari esker lan-munduratzearen maila %40ra hurbiltzen ari dela progresiboki. Maila horiek Frantziako RMIrenak baino askoz handiagoak dira, adibidez.

Gizarte Larrialdietarako Laguntzen (GLL) unitate onuradunen zifren bilakaera ere antzekoa da: 7.207 unitate 1989an, 11.718 unitate 1996an, 13.496 unitate 2000an, 23.357 unitate 2004an, eta, azkenik, 27.000ko unitatekopuru estimatua 2008an. GLLen bilakae-rak, baina, berezitasun jakin batzuk izan ditu. Batetik, laguntza hori eskuratzeko izan beharreko diru-sarreraren maila, hasieran, gutxieneko errentaren prestazioa eskuratzeko behar dena baino handiagoa zen, eta horrek horrela jarraitu zuen 1992 arte. 1922 eta 1994 bitartean laguntza horren erabiltzaileen kopurua ez aurrera eta ez atzera egiten ez zuela gelditu ondoren, gutxieneko errentaren prestazioa eskuratzen zutenen kopuruaren hazkunderarekin kontrastean, 1995etik aurrera laguntza horren onuradunen kopurua oinarrizko errentaren onuradunen adina hazi zen. Dena dela, unitate onuradunen zifrak, guztira hartuta, txikiagoak izan ziren. Errealitate hori areagotu egin zen 2004-2008 bitarteko urteetan, Oinarrizko Errentaren onuradunen hazkunde-erritmoa askoz handiagoa zela. Termino erlatiboetan, EAEko familia-unitate guzti en aldean, Gizarte Larrialdietarako

39. GRAFIKOA

EAEko Oinarrizko Errentaren eta Gizarte Larrialdietarako Laguntzaren onuradunen urtez urteko kopurua (1989-2008)

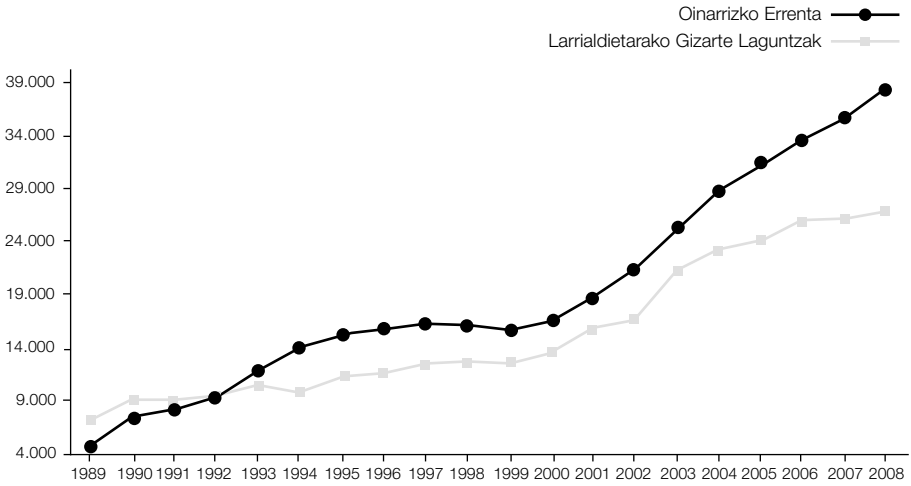

40. GRAFIKOA

EAEko Oinarrizko Errentaren eta Gizarte Larrialdietarako Laguntzaren unitate onuradunen urtez urteko ehunekoa

(EAEko unitate-kopuru osoaren aldean) (1989-2008)

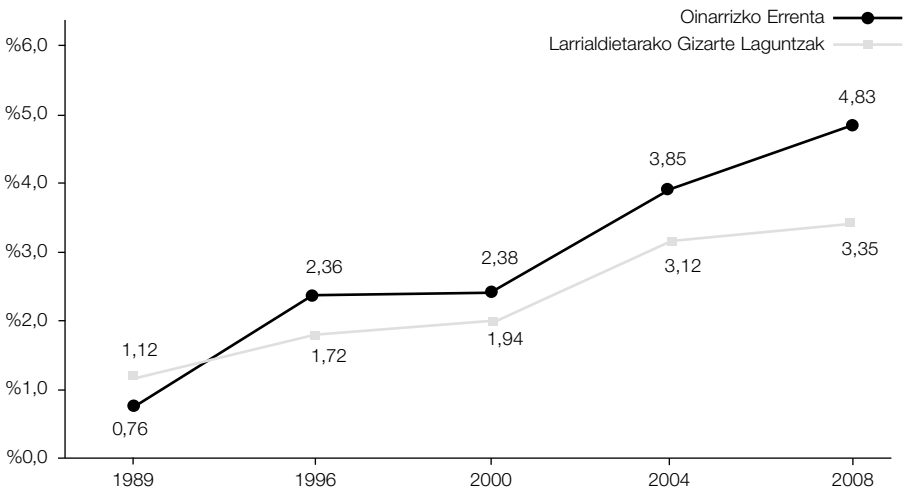

Laguntza hartzen duten onuradunen ehunekoa %1,12koa izan zen 1989an, %1,72koa 1996an, %1,94koa 2000an, %3,12koa 2004an, eta %3,35koa 2008an.

Langabeziaren eta pobretasunaren zifren bilakaera orokorrak agerian ipintzen duen bezala, Oinarrizko Errentaren eta Gizarte Larrialdi etarako Laguntzaren prestazioen estalduramailen hazkundea, 90eko hamarraldiaren bukaeratik aurrera gehienbat, ez zen izan premia-egoeren hazkundearen ondorioa, ezta arrisku-maila handiagoaren eraginpean zegoen bi ztanleria immigrantearen heldueraren testuinguruan ere. Hazkunde horren arrazoia beste bat da: alegia, laguntza horiek eskuratzeko irizpideak zabaltzea eta, batez ere, bermatutako zenbatekoa —Oinarrizko Errentaren esparruan gehienbat— handitzea erabaki izana. Hala, 1998 arte 360 euro inguruko mailetan eutsi ondoren, 2008ko prezioen termino baliokideetan, pertsona baten Oinarrizko Errentaren oinarrizko zenbatekoa 405,09 eurotara iritsi zen 2000an, 505,97 eurotara 2004an, eta 616,00 eurotara 2008an. Horrek esan nahi du bermatutako oinarrizko zenbatekoa, termino errealetan, %71,4 handitu zela 1998-2008 bitartean.

Begien bistakoa da, beraz, Eusko Jaurlaritzak pobretasunaren eta prekaritatearen kontrako borrokan azken hamarraldi honetan egin duen ahalegin ekonomikoa. Oinarrizko Errentari eta Gizarte Larrialdietarako Laguntzari dagokionez bakarrik, gastu errealak, 2008koen zifra baliokideetan, honako bilakaera hau izan du: 22,5 milioi euro 1989an, 48,0 milioi euro 1996an, 91,8 milioi euro 2000an, 160,6 milioi euro 2004an, eta, aurreikuspenaren arabera, 233 milioi euro inguru 2008an. Gastuaren hazkundea nabarmenagoa izan da mende berrian, 1999an hasi baitzen modu nabarmenean handitzen, gastu errealearen maila, aldi batean, 1995 eta 1998 bitartean, ez atzera eta ez aurrera egin gabe egon ondoren.

Datuek erakusten dutenez, EAEko gastu soziala pobretasunaren eta bazterketaren kontrako borrokan bakarrik da Hamabosteko Europar Batasuneko herrialdeena baino handiagoa. Gauzak horrela, 2003an, Euskadiko biztanle bakoitzeko gastua gizarte-bazterketan —erosketa-ahalmenaren unitateetan— Europakoa baino %1,2 handiagoa eta Espainiakoa baino %172,2 handiagoa zen. Datu horien azpi an diru-sarrerak bermatzeko sistema baten errealitatea datza, era horretako sistemetan gehi en aurreratu duten herrialdeenarekin pareka daitekeena, zenbatekoari eta estaldurari dagokionez. Prestazioen euskal eredia oso txertatzailea da, gainera: ez du elementu murriztailerik sartzen biztanleri a atzerritarri babesa bermatzeko garaian.

Gastu sozialaren aldeko politika hori erabakigarria gertatu da Euskadiko pobretasunaren kontrako borrokan. Lehen urratsak eman zituen garai an, 90eko hamarraldiaren lehen

41. GRAFIKOA

Eusko Jaurlaritzak Oinarrizko Errentan eta Gizarte Larrialdietarako

Laguntzan egindako gastua. 2008ko milioi eurotan (1989-200)

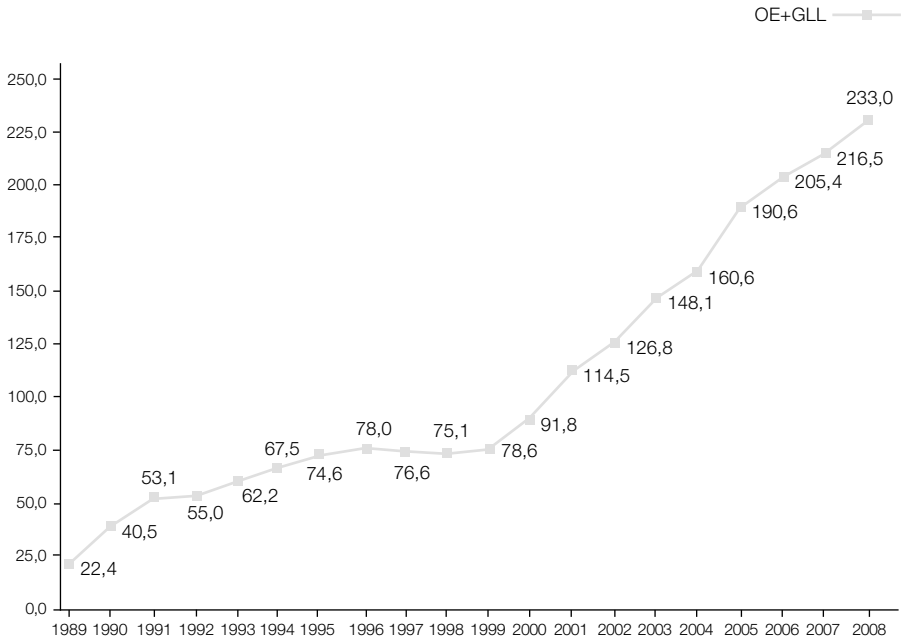

urteetan, delako politika horrek batez ere metatze-pobretasunaren zifren hazkundera geldiarazi zuen, paradoxa badirudi ere. Horren arrazoia hobeto ulertuko da kontuan hartuz gero Gizarte Larrialdietarako Laguntzaren eragina handiagoa izan zela hasieran, bai gastuan bai unitate onuradunetan. 90eko hamarraldiaren bukaeratik aurrera, hamarraldi horren erdialdeko prestazioen zenbatekoek ezarritako mugak egiaztatu ondoren, lehenbizi Bazterketaren kontrako Legea eta ondoren Oinarrizko Errentarena onartu izanak behin betiko bultzada ekonomikoa eman zion diru-sarrerak bermatzeko oinarrizko laguntzari. Errealitate horrek eragin handia izan zuen mantentze-pobretasunaren tasa doituenera murrizketan, 1996tik aurrera.

2008. urtearen bukaeran, Euskadi bai metatze-pobretasunean bai mantentze-pobretasunean zifra txikiak izateagatik nabarmendu zen. Azken dimentsio horretan, baieztapen hori bereziki egia da arriskuan dagoen biztanleriaren diru-sarrera erabilgarrien eta

pobretasun-atalaseen artean dagoen distantziaren terminoetan neurtzen bada pobretasun-maila. Datuek erakusten digutenez, Oinarrizko Errentaren onuradunen artean, tarte hori desagertuz doa benetan, prestazioa eskuratzean, eta desoreka nagusiak zerikusia du kolektibo batzuek laguntzak eskuratzeko dituzten arazoekin. Arazo horiek informazio nahikoa ez izateak eraginda daude neurri handi batean. Pentsioen osagarrien sistemaren gehikuntzarekin berriki zabaldutako sistema horretarako sarbidea bermatzeak nabarmen murrizteko lituzke, beraz, arrisku-mailak.

Eskura ditugun azterketek eta PGDIk berak baieztatzen dutenez, pobretasunaren kontrako euskal ekintza instituzionala guztiz eraginkorra gertatu da biztanleriaren pobretze-arriskuaren prozesuen kontrolean. Azkeneko hogeitau urteotan irekitako ildoan sakontzeko erakutsiko borondateak, eta arazo berriei aurre egiteko diseinatutako neurrien inguruan indar sozial eta politikoen artean dagoen adostasun oinarrizkoak etorkizunari baikortasunez begiratzeko arrazoiak ematen dizkigute. Pobretasun eta prekariedade-tasa txikitatik abiatzea da, dudarik gabe, euskal gizartearen abantaila lehiakorretako bat, gainean dugun krisiari eraginkortasunez aurre egiteko.



BIBLIOGRAFIA

PGDI BIBLIOGRAFIA

EUSKO JAURLARITZA (1986): *Arabako Gizarte Beharrak*, Lan, Osasun eta Gizarte Segurantzza Saila, Estatistika eta Lan Dokumentu Saila, 11. zenbakia.

EUSKO JAURLARITZA (1987): *Pobrezia Euskal Autonomia Erkidegoan (Aurrerapena)* Lan, Osasun eta Gizarte Segurantzza Saila, Vitoria-Gasteiz.

EUSKO JAURLARITZA (1996): *Pobrezia eta Gizarte-Desberdintasunei buruzko Inkesta, 1996*, Justizia, Lan eta Gizarte Segurantzza Saila, Vitoria-Gasteiz.

EUSKO JAURLARITZA (2000): *Pobrezia eta Gizarte-Desberdintasunei buruzko Inkesta, 2000*, Justizia, Lan eta Gizarte Segurantzza Saila, Vitoria-Gasteiz.

EUSKO JAURLARITZA (2004): *Pobrezia eta Gizarte-Desberdintasunei buruzko Inkesta, 2004*, Justizia, Lan eta Gizarte Segurantzza Saila, Vitoria-Gasteiz.

EUSKO JAURLARITZA (2007): *Gizarte Zerbitzuen Eskararen Inkesta, 2006*, Justizia, Lan eta Gizarte Segurantzza Saila, Vitoria-Gasteiz.

EUSKO JAURLARITZA (2008): *Pobrezia eta Gizarte-Desberdintasunei buruzko Inkestaren Proiektu Teknikoa, 2008*, Justizia, Lan eta Gizarte Segurantzza Saila, Vitoria-Gasteiz.

SANZO GONZÁLEZ, L. (2001): «Beharrak eta Oinarritzko Errenta: PGDIren ekarpena», *Oinarritzko Errentari buruzko II Sinposiuma*, VitoriaGasteiz.

SANZO GONZÁLEZ, L. (2002): *Poverty Measurement In The Spanish Basque Country*, ISA XVth Congress of Sociology, Brisbane.

HAUTATUTAKO BIBLIOGRAFIA OROKORRA

AYALA, L., PALACIO, J.I. (2000): «Hogares de baja renta en España: caracterización y determinantes», *Revista de Economía Aplicada*, 23 (VIII liburukia) 2000.

BICKEL, G., NORD, M., PRICE, C., HAMILTON, W. eta COOK, J. (2000): *Guide to Measuring Household Food Security, revised 2000*. US Department of Agriculture, Food and Nutrition Service, Alexandria, VA.

DELEECK, H. (1977): *Ongeljkheden in De Welvaartsstaat: Opstellen over Sociaal Beleid Tweede Bundel*, De Nederlandsche Boekhandel, Antwerpen.

EDIS-CÁRITAS (1984): «Pobreza y Marginación», *Documentación Social*, 56-57.

EDIS, AYALA, L., ESTEVE, F., GARCÍA LIZANA, A., MUÑOZ DE BUSTILLO, R., RENES, V., RODRÍGUEZ CABRERO, G. (1998): *Las condiciones de vida de la población pobre en España*, Fundación FOES-SA, Madrid.

EUROSTAT (1998): *Recommendations of the Task Force on Statistics on Social Exclusion and Poverty*, European Statistical Office, Luxembourg, October 1998.

EUROSTAT (2000): *Report of the Working Group: Statistics on Income, Social Exclusion and Poverty*. European Statistical Office, Luxembourg.

FOSTER, J.E., GREER, J. eta THORBECKE, E. (1984): «A Class of Decomposable Poverty Indices», *Econometrica* 52, 761-766.

GOEDHART, TH., HALBERSTADT, V., KAPTEYN, A., VAN PRAAG, B.M.S. (1977): «The Poverty Line: Concept and Measurement», *Journal of Human Resources*, 12. liburukia (4), 503-520.

HAGENAARS, A.J.M. (1985): *The Perception of Poverty*, OfFSSdrukkerij Kanters B.V., Albasseerdam.

MACK, J., LANSLEY S. (1985): *Poor Britain*, London, George, Allen and Unwin.

MARTÍN GUZMÁN, P., TOLEDO, M.I., BELLIDO, N., LÓPEZ ORTEGA, J., JANO, D. (1996): *Desigualdad y pobreza en España*, Madrid, Instituto Nacional de Estadística.

O'HIGGINS, M., JENKINS, S. (1987): *Poverty in Europe. Report prepared for the Evaluation Unit, European Poverty Programme*, December 1987.

O'HIGGINS, M., JENKINS, S. 1990. «Poverty in the EC: Estimates for 1975, 1980, and 1985.» In TEEKENS, R. y VAN PRAAG, B.M.S. (eds.) *Analysing Poverty in the European*

Community: Policy Issues, Research Options, and Data Sources. Luxemburgo: Office of Official Publications of the European Communities.

ORSHANSKY, M. (1965): «Counting the Poor: Another Look at the Poverty Profile», *Social Security Bulletin* 28(1).

ROWNTREE, B.S. (1901): *Poverty, A Study of Town Life*, Macmillan and Co., Ltd., London.

RUIZ CASTILLO, J. (1987): «La medición de la pobreza y la desigualdad en España», en BANCO DE ESPAÑA, *Estudios Económicos*, 42, Servicio de Estudios del Banco de España, Madrid.

RUIZ HUERTA, J., MARTÍNEZ, R. (1994): «La pobreza en España, ¿qué nos muestran las Encuestas de Presupuestos Familiares?», *Documentación Social*, 96.

TOWNSEND, P. (1979): *Poverty in the United Kingdom: A Survey of Household Resources and Standard of Living*, Harmondsworth, Penguin.

VAN PRAAG, B. (1968): *Individual Welfare Functions and Consumer Behavior*. North Holland Publishing Co., Amsterdam.

VAN PRAAG, B. (1971): «The Welfare Function of Income in Belgium: An Empirical Investigation». *European Economic Review* 2; 337-69.

VAN PRAAG, B., KAPTEYN, A. (1973): «Further Evidence on the Individual Welfare Function of Income: An Empirical Investigation of The Netherlands», *European Economic Review* 4 (April 1973): 33-62.

VAN PRAAG, B., HAGENAARS, A., VAN WEEREN, H. (1981): «Poverty in Europe», *Review of Income and Wealth*, 28.



ERANSKINAK



Lehen eranskina.

Adierazleen glosategia eta definizioak

Eranskin honetan laburturik aurkezten dira azterketan zehar kontuan edukitako adierazleei buruzko ezaugarri nagusiak eta, hala behar denean, haiei lotuta dauden definizio batzuk³⁶.

1. MANTENTZE-POBREZIA ETA MANTENTZE-PREKARIETATEA

1.1. Definizioak

Etxeek mantentze-pobreziaren aurrean hartzen duten tokia aztertzean, PGDIk hiru ego-era desberdin bereizten ditu: ongizate-egoera bat, ongizate-gabeziako baina ez pobreziako egoera bat, eta, azkenik, pobrezia-egoera bat.

- *Mantentze-pobrezia*

Oinarrizko premiak —eta batez ere janari, etxebizitza, jantzi eta oinetako gastuekin zerikusia duten oinarrizko beharrak— epe laburrean asetzeko behar adina baliabide ekonomiko ez duenaren egoerari egiten dio erreferentzia mantentze-pobreziak. Aintzat hartutako erreferentzia-aldian oinarrizko premia horiei aurre egiteko adierazteko atalaseak baino diru-sarrerak urriagoak dituzten pertsonak, familiak edo etxeak pobrezia-arrisku larrian aurkitzen dira.

- *Ongizate-gabezia mantentze-dimentsioan*

Mantentze-dimentsioan, ongizate-gabeziako arazoek gizarte jakin batean espero izatekoa den gutxieneko ongizate-mailari eta erosotasun-mailari eusteko beharrezkotzat

³⁶ Alderdi horietan gehiago sakondu nahi izanez gero, edota beste kontu metodologiko batzuk (laginarekin zerikusia dutenak, esaterako) hobeto ezagutu nahi izanez gero, PGDIren Proiektu Teknikoa kontsulta daiteke (Eusko Jaurlaritza, DJESS, 2008).

jotzen diren ohiko gastuei epe laburrean aurre egiteko behar adinako baliabide ekonomiko ez duenaren egoerari egiten diote erreferentzia. Errealitatean, ongizate-gabeziako arazoek gizarte horretako ohiko bizimodu, ohitura eta jardueretan parte hartzen uzten dute, baldintza minimoetan bada ere. Erreferentzia-aldi jakin batean, bizi diren gizartean espero izatekoa den ongizate-maila lortzeko adierazitako atalaseak baino diru-sarrerak urriagoak dituzten pertsonak, familiak edo etxeak ongizate-gabeziako arriskuan aurkitzen dira.

- *Ongizatea mantentze-dimentsioan*

Mantentze-dimentsioan pobrezia-arazorik edo ongizate-gabeziako arazorik ez duten pertsona, familia edo etxeei dagokie egoera hori. Egoera horretan daudenek behar adina baliabide ekonomiko dituzte epe laburrean oinarritzko premiak asetzeko eta ongizate-egoeretara iristeko behar diren gutxieneko gastuei aurre egiteko.

1.2. **Mantentze-pobreziaren eta mantentze-prekarietatearen PGDIren adierazleak**

PGDIk Leydenen erregresio-eredua erabiltzen du bi atalase osagarri lortzeko: pobrezia-atalasea, zentzu hertsian, eta ongizate-gabeziaren atalasea. Atalase horiek ekuazio honen bitartez kalkulatu dira:

$$Y^*_{\min} = \hat{a}0 + \hat{a}1 fs + \hat{a}2g$$

Y^*_{\min} : Pobrezia-atalasea edo ongizate-gabeziaren atalasea, kasuan kasukoa.

fs : Etxebizitzaren tamaina.

g : Familien ohiko gastuak.

Hurbilketa honetan, etxeek galdera batzuei emandako erantzunak aztertuz lortutako emaitzetan oinarrituta lortzen da y^*_{\min} atalasea eratortzen den y_{\min} aldagaia. Hauek dira galderak:

- Zure etxeko egungo egoeran, zein dira hilaren amaierara iristeko behar-beharrezko gutxieneko diru-sarrerak? (ongizate-gabeziaren atalasea kalkulatzeko);
- Zure etxeko egungo egoeran, zein dira oinarrizko beharrak betetzeko behar-beharrezko gutxieneko diru-sarrerak? (pobrezia-atalasea kalkulatzeko).

Gastuaren g aldagaia etxeek galdera honi emandako erantzunetatik lortzen da: *Zenbatekoa da familia honetako hileko batez besteko gastua?*

PGDIren metodoak premien atalase desberdinak erabiltzen ditu pobrezia gainditzeko edo gutxieneko ongizate-mailara iristeko, bizizikloaren arabera. Horretarako, etxean bizi den pertsona nagusiaren adina hartzen da kontuan. Horren arabera, hiru etxe mota bereizten dira: 45 urtez azpikoak, 45 eta 65 urte bitartekoak, eta 65 urtez gorakoak.

2008. urtean, hauek dira metodoaren aplikaziotik eratortzen diren atalaseak:

A1-1. TAULA
Mantentze-pobrezia eta ongizate-gabeziaren atalaseak
PGDIren metodoaren arabera. 2008

(Datuak eurotan)

Etxebizitzaren tamaina	45 urtez azpikoak		45-64 urte bitartekoak		65 urtez gorakoak	
	Pobrezia	Ongizaterik eza	Pobrezia	Ongizaterik eza	Pobrezia	Ongizaterik eza
Pertsona 1	947,24	1.231,41	792,75	1.187,90	560,07	786,19
2 pertsona	1.136,56	1.527,22	968,42	1.470,73	770,13	1.061,53
3 pertsona	1.264,39	1.732,19	1.088,71	1.666,44	927,85	1.265,36
4 pertsona	1.363,71	1.894,10	1.183,02	1.820,89	1.058,98	1.433,29
5 pertsona	1.446,09	2.030,03	1.261,76	1.950,49	1.173,33	1.578,76

Iturria: PGDI 2008.

Honako hauek dira, berriz, lortutako atalaseei loturiko baliokidetasun-eskalak:

A1-2. TAULA

PGDIren metodoaren arabera mantentze-pobreziaren eta ongizate-gabeziaren atalaseei dagozkien baliokidetasun-eskalak. 2008

Etxebizitzaren tamaina	45 urtez azpikoak		45-64 urte bitartekoak		65 urtez gorakoak	
	Pobrezia	Ongizaterik eza	Pobrezia	Ongizaterik eza	Pobrezia	Ongizaterik eza
Pertsona 1	1,00	1,00	1,00	1,00	1,00	1,00
2 pertsona	1,20	1,24	1,22	1,24	1,38	1,35
3 pertsona	1,33	1,41	1,37	1,40	1,66	1,61
4 pertsona	1,44	1,54	1,49	1,53	1,89	1,82
5 pertsona	1,53	1,65	1,59	1,64	2,09	2,01

Iturria: PGDI 2008.

PGDI-k azalduko metodoa aplikatzen du halaber, adierazle osagarri batzuek lortzeko. Hauek, ereduko aldagai desberdinei etxebizitza alokatu edo erosteagatiko (amortizazio eta interes) gastuak kenduz lortzen dira (PGDIren metodoa etxebizitza gastuak kenduta).

1.3. Mantentze-pobreziaren eta mantentze-prekarietatearen Eurostaten adierazleak

PGDI In Eurostaten adierazle hauek erabiltzen dira, mantentze-pobrezia eta mantentze-prekarietatea neurtzeko:

- *Pobrezia-adierazlea*

Biztanleko tarteko diru-sarrera garbi erabilgarri baliokideen %40 baino diru-sarrera txikiagoak dituzten pertsonak edo etxeak.

- *Diru-sarrera urrien edo ongizate-gabeziaren adierazlea*

Biztanleko tarteko diru-sarrera garbi erabilgarri baliokideen %60 baino diru-sarrera txikiagoak dituzten pertsonak edo etxeak.

Hauek dira hurbilketa honi dagozkion atalase espezifikoak:

A1-3. TAULA
Diru-sarrera urrien eta pobrezia larriaren atalaseak
Eurostaten metodoaren arabera

(Datuak eurotan)

Etxebizitzaren tamaina	Pobrezia larria	Pobrezia erlatiboa/Diru-sarrera txikiak
Pertsona 1	545,60	818,40
2 pertsona	818,40	1.227,60
3 pertsona	982,08	1.473,12
4 pertsona	1.145,76	1.718,64
5 pertsona	1.309,44	1.964,16

Iturria: PGDI 2008.

0,5 eskala bigarren pertsonarentzat eta 0,3 gainerakoentzat.

1.4. **Pobrezia-adierazleen eta prekarietate-adierazleen tratamenduan erabilitako adierazleak**

Bai PGDIren metodoan, bai Eurostaten metodoan, estatistika-adierazle desberdinak kontuan hartuz zehatz daitezke pobrezia-adierazleak eta prekarietate-adierazleak. Adierazle horietako nagusiak honako hauek dira:

- *H adierazlea edo pobrezia- edo ongizate-gabeziaren tasa orokorra*

PGDIren txostenetan eta tauletan erabili ohi den adierazle honek pobrezia- edo ongizate-gabeziaren arriskuaren tasari egiten dio erreferentzia. Honela definitze da:

$$H = q / n$$

q: aintzat hartutako egoeraren eraginpean bizi den biztanleria.

n: biztanleria osoa.

- *Foster, Greer eta Thorbecke-ren adierazleak (FGT)*

Adierazle horiek honako formula honetan oinarritzen dira:

$$FGT_{\infty} = (1/n) \sum_{i=1}^q (g_i / z)^{\infty-1}$$

∞ -ri izendatutako balioak oinarri hartuta, FGT(1), FGT(2), FGT(3) eta FGT(4) definitzen dira. FGT(1) eta H pobrezia-tasaren berdinak dira.

- *Hagenaars-en adierazlea*

$$HAG = q/n [(lnz_n - lnMG_q) / lnz_n]$$

$lnMG_q$: aintzat hartutako egoera-arriskuaren eraginpean dauden herritarren dirusarren neurri geometrikoa (logaritmo nepertarretan).

lnz_n : biztanleria osoaren batez besteko pobrezia-lerroa (logaritmo nepertarretan).

- *Sen I adierazlea (income gap ratio)*

$$I = (g / qz)$$

$$g: \sum_{i=1}^q g_i = z - y$$

g_i : ezarritako pobrezia-lerro edo ongizate-gabeziaren (z) eta etxeko diru-sarreraren (y) artean dagoen distantziari dagokio.

g -k: desberdintasun horien batukaria biltzen du, azterketa honetan aintzat hartutako egoeraren eraginpean bizi diren herritarrei dagokienez.

q : aintzat hartutako egoeraren eraginpean bizi diren herritarrek.

z : batez besteko pobrezia-lerroa (edo ongizate-gabeziaren) lerroa.

Adierazle horrek prekaritate-egoeran dauden etxe edo pertsona guztien artean metatutako distantzia islatzen du, aintzat hartutako pobrezia-lerroaren edo prekaritatearen atalaseei dagokienez. Ehunekoetan neurtzen da.

- *HI adierazlea (PGDI)*

$$HI \text{ adierazlea} = H * I$$

H: pobrezia-tasa (edo ongizate-gabeziarena).

I: SEN adierazlea.

HI adierazlea eta FGT(2) baliokideak dira praktikan. PGDIren metodoan, HI adierazlea oinarritzko erreferentzia-adierazlea da, mantentze-pobreziaren eta mantentze-prekarietatearen egoeren jarraipena egiteko orduan. Pobreziaren neurketan aintzat hartu beharreko elementu guztiak (intentsitatea, distantzia eta barne-desberdintasuna) kontuan hartzen uzten duen adierazle bat da egiaz. Gainera, erraza da hari buruzko interpretazio soziala jendarteratzea, adierazlea pobreziaren edo ongizate-gabeziaren tasa teoriko baten baliokidea baita, zeinean haren eraginpean dauden guztiak baliabiderik batere gabeko egoeran aurkituko lirakeen; hau da, haien diru-sarrerak 0 izango lirakeke.

FGT (2) adierazlea oinarri hartuta, PGDIk FGT (2) kurbak deiturikoak eskaintzen ditu. FGT (2) kurbek aldagai bakoitzean aintzat hartutako talde edo tipo bakoitzari dagokion FGT (2) adierazlearen metatutako maila aurkezten dute modu grafikoan, aldagai sozioekonomiko desberdinentzat, erreferentzia-biztanleria osoari dagokion metatutako pobrezia-bolumenarekin edo prekarietatebolumenarekin lotuz.

Txosten eta tauletan, atal honetan aintzat hartutako tasa eta adierazleen aurkezpena ehunekoetan egiten da.

1.5. Diru-sarreraren kontzeptua

Mantentze-pobrezia eta mantentze-prekarietatea kalkulatzeko, PGDIIn erabiltzen den etxeko diru-sarrera edo errenta erabilgarriaren kontzeptuak erreferentzia egiten dio lau iturri desberdinetatik datozen diru-sarrera garbien baturari, hilez hile kalkulatuta:

- a) Diru-sarrera propioak, lanetik edo kapitaletekinetatik datozenak.

Lanetik eta norberaren kapitalaren ustiapenetik datozen diru-sarrera garbi mota guztiak hartzen ditu barne, baita Ogasunaren ordainketei edo itzulketei lotutako doitzek ere.

- b) Gizarte Segurantzaren prestazioetatik datozen diru-sarrerak eta antzekoak.
Gizarte Segurantzaren erretiro, alarguntza, zurtasun eta elbarritasun prestazioak hartzen ditu barne, hala kontributiboak nola ez-kontributiboak; baita aurre erretirorako prestazioak, langabezia-prestazio edo langabezia-sariak —lanbide-heziketari, enpleguaren sustapenari, mugigarritasun eta birkokapen-sariei lotutakoak barne—, eta familia babesteko (natalitatea, amatasuna, haurren edo adinekoen zaintzea) eta ardura-peko seme-alaba bakoitzeko aldikako prestazioak ere.
- c) Gizarte Laguntzatik eta beste gizarte laguntza batzuetatik datozen diru-sarrerak.
Oinarrizko Errenta eta Gizarte Larrialdietarako Laguntza gisa jasotzen diren diru-sarrerak hartzen ditu barne; baita Emantzipazio Oinarrizko Errenta, jaiotza edo adopzioarengatik ordainketa bakarreko prestazioak, ikasketa-bekei dagozkien diru-sarrerak, adin txikikoentzako laguntzak, asistentziazko beste laguntza publiko batzuk (udalarenak, aldundiarenak, eta abar), eta antzeko diru-sarrerak ere.
- d) Gizarte zibilaren laguntza osagarrietatik datozen diru-sarrerak.
Ahaide, lagun edo auzoen zuzeneko laguntzetatik datozen diru-sarrerak hartzen ditu barne, eta baita laguntzako erakunde partikular edo pribatuetatik datorrena ere (Caritas, Gurutze Gorria eta antzekoak).

Diru-sarreraren zenbaketa egiteko, etxe batean bizi diren pertsona guztiak hartzen dira kontuan. Horren haritik, diru-sarrera hertsiki pertsonaletan oinarritutako adierazle espezifikokoak eskaintzen direnean salbu, adierazle indibidualen kasuan, PGDIren ohiko prozedurak etxe baten bizi diren pertsona guztien errentaren zati proportzionala esleitzen dio haietako bakoitzari. Hala, besterik zehazten ez bada behintzat, pertsona bakoitzak pobrezia-arriskuaren edo prekariedade-arriskuaren aurrean duen posizioa etxe osoarena da.

PGDIk etxebizitza-gastuen neutralizazioan oinarritutako adierazleak eskaintzen ditu, egotzitako alokairua deiturikoa kontuan hartzen duten Eurostaten adierazleak, besteak beste. Baina berorien erabilera oraindik ez denez alde guztietara zabaldu, lan honetan ez dira xehetasunez aztertuko.

1.6. **Gizarte-transferentzien aurreko eta ondoko adierazleak**

PGDIk gizarte-transferentzien aurreko eta ondoko adierazleen eraginari buruzko informazioa eskaintzen du. Hori dela eta, hona hemen hiru egoera horiei dagozkien adierazleak, diru-sarrerak nondik datozen kontuan hartuta:

a) Hasierako errenta: Diru-sarrera propioak aintzat hartzen dituzten adierazleak (edozein transferentzia mota baino lehen).

Kasu honetan, zuzeneko ekonomia-jarduera bati lotutako diru-sarrerak hartzen dira kontuan. Kasu honetan, pobreziaren eta ongizate-gabeziaren adierazleak diru-sarrera propioei aplikatzen zaizkie, edozein gizarte-transferentzia mota deskontaturik, dela publikoa, dela pribatua.

b) Tarteko errenta: Diru-sarrera propioak eta pentsioak aintzat hartzen dituzten adierazleak.

Kasu horretan, pobreziaren eta ongizate-gabeziaren adierazleak diru-sarrera propioen eta honako gizarte-transferentzia hauen batukariari aplikatzen zaizkio:

- Zahartasun, jubilazio edo erretiro-prestazioak.
- Aurre erretiroagatiko pentsioak, industri birmoldaketatik etorritakoak salbu.
- Biziraupen-prestazioak (alarguntza, zurtasuna edo ahaideen aldekoa).
- Ezintasun-prestazioak 65 urtez gorako pertsonen kasuan.

Era honetan, hasierako errentari, jubilazio eta biziraupen-pentsioei dagozkion transferentziak gehitzen zaizkio.

c) Azken errenta: diru-sarrera mota guztiak aintzat hartzen dituzten adierazleak.

Kasu honetan, pobreziaren eta ongizate-gabeziaren adierazleak diru-sarrera erabilgarri guztiei aplikatzen zaizkie. Beraz, partikularren transferentziak ez ezik sistema publikoaren gainerako transferentzi guztiak ere aintzat hartzen dira: bai gizartelaguntzari dagozkionak (RMI, AES, eta abar), bai gizarte-segurantza eta langabeziari dagozkionak (langabezi sariak, familiaren babeserako laguntzak, ardura-peko seme-alabagatiko prestazioak, gaixotasunprestazioak, ezintasun-prestazioak 65 urtez azpikoen kasuan, eta industri birmoldaketa edo berregituraketagatik eratorritako aurre jubilazioak).

Azken *errentaren* adierazle hori bat dator, noski, PGDIn erabiltzen diren pobreziaren eta ongizate-gabeziaren adierazle orokorrekin.

d) Gizarte-transferentzien eragin erlatiboa.

Adierazle honek, pobreziaren edo ongizate-gabeziaren tasa orokorrean, gizarte-transferentzia mota guztien aplikazioari lotuta datorren murrizketaren ehunekoa *islatzen* du.

Hau da transferentzia guztien eragina kalkulatzeko formula:

$$\frac{[(y1 - y2) / y2] * 100}{t2 - t1}$$

y1: EAEko etxe guztietako diru-sarrera garbiak transferentzien ondoren.

y2: EAEko etxe guztietako diru-sarrera garbiak aintzat hartutako transferentziak baino lehen.

t1: Azken tasa (pobreziaren edo ongizate-gabeziaren tasa) transferentzien ondoren.

t2: Hasierako tasa (pobreziaren edo ongizate-gabeziaren tasa) transferentziak baino lehen.

1.7. Gabezia-adierazleak

1.7.1. Elikadura egokia izateko arazoak

a) *USDAREN adierazleak*

Adierazle horiek «Short Form of the 12-month Food Security Scale» (FSS) aplikazioaren ondorioa dira. Aplikazio hori 2000. urtean erabili zen lehen aldiz PGDIIn. Estatu Batuetako Nekazaritza Sailak erkidego jakin batean egon daitezkeen elikadura arazoak neurtzeko diseinatutako estatistika-metodo bat da (USDA)³⁷. Metodoa erantzuten errazak diren 6 galderez osatua dago eta haren helburua da hiru biztenleria-kategori handi bereiztea, herritarrek beren elikadura-beharrak betetzeko segurtasunari dagokionez hartzen duten tokiaren arabera. Kategoria hauek bereziten dira:

³⁷ USDA (United State Department of Agriculture) Mark Nord eta Margaret Andrews-ek (Economic Research Service) zehaztutako metodoaz, Gary Bickel-i (Food and Nutrition Service) eskatutako argibideez, eta Stephen J. Blumberg (National Center for Health Statistics), Karil Bialostosky (National Center for Health Statistics), William L. Hamilton (Abt Associates) eta Ronette R. Briefel-ek (National Center for Health Statistics) aurrera eramandako ikerketaz baliatzen da kasu honetan. Informazio horren laburpen bat izan na hiz gero, begiratu hemen: http://www.ers.usda.gov/briefing/foodsecurity/surveytools/FS_SHORT.pdf

Beste aukera bat Bickel-ek aurkeztutako sintesi-lana aztertzea da (Bickel et al, 2000).

- Beren elikadura-beharren estaldura ziurtatuta duten etxeak.
- Estaldura ziurtatuta ez duten etxeak, baina elikadura-beharren estalduran muturreko atsekabezko egoera bat erakusten duten adierazle elkarturik ez dutenak (elikadura-arazo larriak).
- Estaldura ziurtatuta ez duten etxeak, baina elikadura-beharren estalduran muturreko atsekabezko egoera bat erakusten duten adierazle elkartuak badituztenak. Errealitate horrek gose-egoeren edo gosetik oso hurbil dauden egoeren pertzepzioa ekarri ohi du (elikadura-arazo oso larriak).

Azken bi kategoria horiek elikadura-beharren estaldura ziurtatuta ez duten etxeen (edo etxe bateko pertsonen) multzoa definitzen dute.

Kategoriak inkesta egiten den unearen aurreko urteko egoeraren arabera definitzen dira.

b) *EU-SILC adierazlea*

2004ko operazioaz geroztik aintzat hartzen hasi da Europako EU-SILC-en gaineratutako elikadura-adierazle nagusia, elikadura-beharren estaldura ziurtatua ez egotearen arazoe-kiko hurbilketaren osagarri. Adierazle horrek gutxienez bi egunean behin behar bezalako otordu bat egiteko adina diru ez duten lagunen kopuru osoa biltzen du.

PGDIn, honako galdera hau dago adierazle horren azpian:

Badute gutxienez bi egunean behin haragia, oilaskoa edo arraina duen (edo baliokidea, barazkijaleak badira) otordu bat egiteko adina diru?

Adierazle horri buruzko informazioa ere inkesta egiten den unearen aurreko urteko aldi-ari aplikatzen zaio.

1.7.2. Etxebizitza lortzeko ahalegina

PGDIk etxebizitza lortzeko ahaleginaren adierazle bat eskaintzen du. Adierazle horrek, ehunekotan adierazia, etxebizitza-gastuek diru-sarrera erabilgarrien aldean duten propor-tzioa biltzen du.

Aintzat hartutako etxebizitza-gastuek honako hauek guztiak biltzen dituzte:

- Etxebizitzaren alokairua.
- Etxebizitzaren amortizazioa eta interesak.
- Komunitate-gastuak.
- Udaletako ur, estolda eta zabor-tasak eta udal zerga.
- Energia-gastuak.

Adierazle hau lortzeko kontuan hartzen dira erreferentzia-unitatearen diru-sarrera garbiak, kasu honetan etxeokoa.

Etxeak batez bestekoa baino ahalegin handiagoa egin behar duela esaten da, etxebizitza-gastuak etxeko diru-sarrera eskuragarrien %30 baino handiagoak direnean.

1.7.3. Zorrek egiteko arriskua

Zorrek egiteko arriskua honako bi baldintza hauek betetzen diren egoerei egiten die erreferentzia:

- Etxeko hileko gastuak diru-sarrera erabilgarriak baino handiagoak izatea.
- Hurrengo hileko ohiko gastuei aurre egiteko behar adina aurrezkirik ez izatea edo dau-denak nahikoa ez izatea.

1.7.4. Gabeziaren adierazle sintetikoa

Adierazle honek honako talde hauetan sailkatzen du biztanleria, mantentze-pobreziaren ongizate-gabeziari dagokionez:

- *Oso prekarioa*

Etxean honako arazo hauetako bat duten pertsonak hartzen ditu barne:

- Oinarrizko premien estaldurari dagozkion arazo orokorrak.

- Betebeharren estaldurari (edo oinarrizko premien estalduraren eta betebeharren estalduraren arteko baturari) dagozkion bi arazo-adierazle edo gehiago.
- Bizirik irauteko oinarrizko gastuei aurre egiteko ezintasuna.

- *Prekarioa (oinarrizko aspektuak)*

Aurreko taldean sartzen ez diren baina betebeharren estaldurari (edo oinarrizko premien estalduraren eta betebeharren estalduraren arteko baturari) dagozkion bi arazo-adierazle edo gehiago dituzten etxeetan bizi diren pertsonak hartzen ditu barne.

- *Prekarioa (hain oinarrizkoak ez diren aspektuak)*

Aurreko taldeetan sartzen ez diren, oinarrizko premien eta betebeharren estaldurari dago-kienz arazo-adierazlerik ez duten, baina aisialdia izateko aukerari dagokionez, berriz, bi arazo-adierazle edo gehiago dituzten etxeetan bizi diren pertsonak hartzen ditu barne.

- *Ez hain prekarioa (bizimodua ahalik eta gehien doitzeko beharra)*

Aurreko taldeetan sartzen ez diren baina arazo hauetako bat duten etxeetan bizi diren per-sonak hartzen ditu barne:

- Elikadura-arazoak, nahiz gose izateko arriskurik edo elikadura orekatua eta anitza iza-teko zailtasunik ez izan.
- Aisiarekin zerikusia duten beharrak estaltzeko, bizimodua ahalik eta gehien doitzeko beharra.

- *Ez prekarioa*

Oinarrizko premien estaldurarekin edo betebeharren estaldurarekin itxuraz arazorik ez duten eta beren asialdi beharrak asetzeko orduan ongi moldatzen diren etxeetan bizi di-ren pertsonak hartzen ditu barne.

Oso prekario taldea lotua dago mantentze-pobreziaren egoerak indarrean egotearekin. Gainerako prekarietate-egoerek ongizate-gabeziaren arazoak islatzen dituzte gehienbat.

Talde ez hain prekarioek eta ez prekarioek, berriz, ongizate-egoerak edo ia ongizateko egoerak islatzen dituzte.

Mantentze-dimentsioaren ongizate-gabeziaren adierazle sintetikoari buruzko atalean delako adierazlea eraikitzeko aintzat hartutako aldagaiak azter daitezke.

2. METATZE-POBREZIA ETA METATZE-PREKARIETATEA

2.1. Definizioak

a) *Metatze-pobrezia*

Metatze-pobreziak prekarietate diferentzialeko egoera ez espezifikoa, baizik eta global bat dakar berekin, epe ertain eta luzean bizimaila egokiari eusteko (hau da, behar bezalako etxebizitza bat, behar bezala jantzia, eta gutxieneko biziegokitasun-arauak betetzen dituen izateko) behar diren kontsumo-ondasun iraunkorrak lortzeko orduan.

Epe ertain eta luzean prekarietatea ekar dezakeen neurrian, metatze-pobreziak zerikusia du, halaber, krisi edo larrialdi-egoera berezietan bizimodu normalizatua izaten jarraitzeko, eta, beraz, gutxieneko segurtasun ekonomikoa eskaintzeko, etxeek gutxieneko beharrezko ondare-baliabideak metatzeko dituzten zailtasunekin.

Honako hauek dira metatze-pobreziaren ezaugarri nagusiak: oso ondare-baliabide gutxi izatea, eta ohiko etxebizitzaren ezaugarriei dagokien guztian ere (biziegokitasuna, instalazio erabilgarriak eta ekipamendumaila) gabezia handi samarrak izatea, bai kuantitatiboki bai kuantitatiboki.

b) *Prekarietatea metatze-dimentsioan*

PGDIk prekarietate-egoera jakin batzuk bereizten ditu metatze-dimentsiorako. Europako testuinguruan ez baitago horri buruzko bestelako erreferentziarik, metatze-dimentsioko prekarietate-egoerak arazo horren eraginpean dauden pertsonak ongizate-egoerara edo ia ongizateko egoerara iristeko dimentsio honetan definitutako errealitatetik kanpo uzten dituzten egoerak dira, pobrezia-egoeratzat hartu ezin badira behintzat.

2.2. Metatze-pobreziaren eta metatze-prekarietatearen PGDI metodoa

Adierazle honek taldeka sailkatzen ditu herritarrak, metatze-dimentsioaren pobrezia/ongizate eskalan hartzen duten tokiaren arabera:

- *Pobrea (prekarietate handia)*

Etxebizitza-arazo oso larriak eta, *aldi berean*, oso ondare gutxi dituztenen egoerak hartzen ditu barne. Pobrezia-arazoak zirkunstantzia hauetakoren bati lotuta egon ohi dira:

- EAEko etxeen batez besteko ondarearen %25etik azpiko ondarea, hamar urte baino gutxiagoko ibilgailu bat eduki edo ez.
- Batez besteko ondarearen %50etik azpiko ondarea, baldin eta arrazoi ekonomikoak direla medio hamar urte baino gutxiagoko ibilgailurik ez badu.
- Etxebizitza oso baldintza kaskarretan egotea, hau da, ur berorik edo instalazio elektrikorik ez izatea, edo batere erosotasunik ez izatea.
- Etxebizitzaren instalazioen edo ekipamenduen maila oso eskasa dela adierazten duten bestelako egoerak. Honako hauek, esaterako:
 - Komun-ontzirik eta bainu-ontzirik edo dutxarrik ez izatea.
 - Instalazioen gabeziak nabarmen metatzea, eta ondorioz etxebizitzaren erosotasun-maila eskasa izatea.
 - Arrazoi ekonomikoak di relata, oinarrizko ekipamenduei dagozkien gabeziak nabarmen metatzea: hozkailua, sukaldea, garbigailua edo koloretako telebista. Azken hori oinarrizkoa ez izanagatik ere, arrazoi ekonomikoak direla medio halakorik ez izateak gabezia-egoera larria adierazten du.

Hala ere, esan beharra dago metatze-pobreziaren egoerak aipatutako ondare-arazoetako bat ez ezik, oso etxebizitza-arazo larriak ere badaudela adierazten duela.

- *Prekarioa (batez bestekoa baino nabarmen txikiagoa)*

Honako egoera hauek hartzen ditu barne:

- Oso etxebizitza-arazo larriak eta ondaremaila txikia edo normala.

- Etxebizitza-arazo larriak eta ondare-maila txikia edo normala.
- Etxebizitza-arazo ez hain larriak baina oso ondare-maila txikia

- *Nolabaiteko prekarietatea baina ongizate-gabeziaren ebidentzia argirik gabe (ia ongizatea)*

Honako egoera hauek hartzen ditu barne:

- Etxebizitza-arazo larriak eta ondasun-maila normala.
- Etxebizitza-arazo ez hain larriak eta ondasun-maila txikia.
- Etxebizitza-arazorik ez eta ondasun-maila txikia edo oso txikia.

- *Ongizate-egoeran*

Etxebizitza arazorik ez (edo larririk ez behintzat) eta ondasun-maila normala duten etxeak hartzen ditu barne.

Prekarietate-adierazleen aurkezpenari dagokionez, 3 eta 4 taldeak ez-prekariotzat hartzen dira.

Metatze-pobreziaren eta metatze-prekarietatearen PGDI adierazlea etxebizitza-arazoekin eta ondare-baliabideak lortzeko eragozpenekin zerikusi a duten ongizate-gabeziaren adi erazle sintetikoaren emaitzetan oinarritzen da.

2.3. **Gabezia-adierazleak**

a) *Etxebizitza-arazoen adierazle sintetikoa*

Etxebizitzaren instalazioekin eta ekipamenduekin zerikusia duten garapen-aldagai espezifikoei emandako tratamendua, batetik, eta etxebizitzaren egoera orokorra, bestetik, aintzat harturik, honako lau maila hauek berei z-ten dira PGDIIn, etxebizitzaren biziegokitasun-baldintzei dagokienez:

1. Oso etxebizitza-arazo larriak.

Honako egoera hauetako edozein hartzen du barne:

- Ur beroko instalaziorik ez izatea.
- Instalazio elektrikorik ez izatea.
- Komun-zulorik eta bainu-ontzirik edo dutxarrik ez izatea.
- Oinarrizko ekipamenduetan bi gabezia edo gehi ago izatea.
- «Ez, inoiz ere ez» erantzutea honako galdera honi: zure etxebizitzaren maila eta erosotasuna nahikoak eta haren kontserbazio-egoera, dekorazio-maila eta barneko txukuntasuna egokiak direla esango zenuke? (Etxebizitzaren erosotasunari buruzko galdera).
- Etxebizitzaren instalazioetan bi gabezia edo gehi ago daudenean etxebizitza nahikoa eroso ote den galderari «Ez, ez da nahikoa eroso» erantzutea.

2. Etxebizitza-arazo larriak.

Aurreko kasuak gertatzen ez direlarik, kategoria honek kasu hauetako edozein hartzen du barne:

- Etxebizitzaren instalazioetan gabezia bakarra dagoenean etxebizitza nahikoa eroso ote den galderari «Ez, ez da nahikoa eroso» erantzutea.
- Oinarrizko ekipamenduetan gabeziaren bat izatea.
- Hezetasunak, jende-pilaketak, zaratak edota kutsadurak sortzen dituzten arazoekin zerikusia duten bi gabezia edo gehiago.
- Hain oinarrizkoak ez diren ekipamenduetan hiru gabezia edo gehiago izatea.

3. Hain larriak ez diren etxebizitza-arazoak.

Aurreko kasuak gertatzen ez direlarik, talde honek egoera hauetako edozein hartzen du barne:

- Etxebizitzaren instalazioetan inolako gabeziarik ageri ez denean, etxebizitza nahikoa eroso ote den galderari «Ez, ez da nahikoa eroso» erantzutea.
- Hezetasunak, jende-pilaketak, zaratak edo kutsadurak sortzen dituzten arazoekin zerikusia duen gabezia bat.
- Gabezia bat edo gehiago hain oinarrizkoak ez diren ekipamenduetan.

4. Etxebizitza-arazorik ez.

Aurreko hiru kategorietan aipaturiko gabeziak bat ere ez duten kolektiboak.

b) *Ondare-baliabideen adierazle sintetikoa*

Etheen ondare-egoerarekiko hurbilketa biztanle bakoitzeko ondarearen balioaren estimazio batean oinarrituta egiten da. Ondare-ondasun erabilgarriak eta haien balio estimatua kontuan harturik, honako kategorietan sailkatzen dira ondare-baliabideen lortze-mailarekin zerkusua duten egoerak:

1. Oso ondare-maila txikia.

Kategoria honek honako bi egoera hauetako edozein hartzen du barne:

- Batez besteko ondarearen %25etik azpiko per capita ondarea.
- Batez besteko ondarearen %50etik azpiko per capita ondarea, arrazoi ekonomikoak direla eta hamar urte baino gutxiagoko ibilgailurik ez badu.

2. Ondare-maila txikia.

Aurreko egoerak gertatzen ez direlarik, talde honek egoera hauetako edozein hartzen du barne:

- Batez besteko ondarearen %50etik azpiko per capita ondarea.
- Batez besteko ondarearen %100etik azpiko per capita ondarea, arrazoi ekonomikoak direla eta hamar urte baino gutxiagoko ibilgailurik ez badu.

3. Ondare-maila normala.

Aurreko kasuetan aintzat hartu ez diren ondare-egoera guztiak hartzen ditu barne.

Ondarearen zenbatekoa neurtzerakoan, honako osagai hauek hartzen dira kontuan:

- Norberaren etxebizitzaren balio estimatua eta adierazia.
- Norberaren gainerako ondasun-baliabideen balio estimatua eta adierazia.
- Norberaren aurrezki erabilgarrien balio estimatua.

Aurrezkiak kalkulatzeko, kontuan hartzen da bai zenbat hilabetez eutsi ahal zaion ohiko kopuruari, bai zenbatekoa den gastu-mota hori, bi faktoreak elkarrekin biderkatzeko.

Batez besteko ondarea etxe bakoitzeko biztanle bakoitzeko ondare-baliabideen mediana oinarritzat hartuta kalkulatzen da, tamainaren araberako baliokidetasun-eskalak aintzat hartu gabe.

3. BENETAKO POBREZIA ETA PREKARIETATEA

3.1. Definizioak

Benetako pobrezia zirkunstantzia jakin batzuk adierazten ditu. Zirkunstantzia hone-tan, hain zuzen, pobrezia dimentsio batean edo bestean (hau da, mantentze-dimentsioan edo metatze-dimentsioan) agertzen diren oinarritzko beharrek behar bezalako estaldura ez izateko arrisku-egoerak ez dira behar bezala konpentsatu herritarren eguneroko bizitzan.

3.2. Benetako pobreziaren PGDI adierazlea

Metodologiari buruzko atalean aipatu den bezala, pobrezia errealaren bi PGDI adierazle daude. Txosten honen emaitzen aurkezpenean erabiltzen dena, bilakabideari buruzko atalean batez ere, *zirkunstantzia berezietan egokitutako benetako pobreziaren adierazle objektiboa* deiturikoa da.

Adierazle horren arabera, honako etxe hauek benetako pobrezia-egoeran daude:

- Metatze-pobreziaren egoeraren eraginpean dauden etxeak.
- Mantentze-pobreziako arazoak dituzten etxeak, metatze-dimentsioan ongizatea edo ia ongizatea lortzeak egoera konpentsatzen ez badu bederen.

Adierazleak, baina, kontuan hartzen ditu sailkapen objektiboaren eta pertzepzio subjektiboaren arteko distortsioa gehiegizkoa den egoera batzuk. Hauek dira kontuan hartutako egokitze elementuetako batzuk:

- Metatze-pobreziako egoeran egon arren, egun, mantentze-terminoetan, ongizateko egoeran bizi diren pertsonak ez-pobretzat hartzen dira, erreferentziatzko etxea egoera ekonomiko erosoan baldin badago.
- Aitzitik, mantentze-pobreziako egoeran dauden pertsonak pobretzat hartzen dira baldin eta, metatze-dimentsioko ongizate-egoeran edo ia ongizateko egoeran egon arren, beren burua pobretzat edo oso pobretzat badute, edota beren burua nahiko pobretzat jo eta haien diru-sarrerak oinarritzko premiak asetzeko adierazitako kopururik txikiena baino txikiagoak badira.
- Pobretzat jotzen dira, halaber, ongizate-gabeziako egoeran dauden pertsonak, mantentze-dimentsioan pobre ez izan arren, eta prekariedade-egoera nabarmenean bizi dire-

nak, metatze-dimentsioan pobre ez izan arren. Kasu horretan, pobreziaren pertzepzio subjektiboa izan behar da, eta diru-sarrera erabilgarriek oinarritzko beharrak estaltzeko adierazitako kopururik txikiena baino txikiagoak izan behar dute.

3.3. **Prekarietatearen PGDI adierazlea (prekarietate-egoera errealekiko hurbilketa)**

Aurreko adierazlea kontuan harturik, prekarietate-egoerak ez pobrezia errealeko egoerarik ez ongizate osoko egoerarik ez dagoen tarteko maila batean kokatzen dira. Azken egoera hon ongizateko edo ia ongizateko ego-era batek definitua dago, hala mantentze-dimentsioan nola metatze-dimentsioan.

Hasieratik, mantentze-dimentsioko ongizate-gabeziako adierazleek kezka berezia sortu duten arren, PGDIk ez du sakontzen mantentze-dimentsioarekin zerikusia duten prekarietate-egoeretan, batez ere Europan ez dagoelako erreferentziarik pobreziaren dimentsio hori aztertzeko. Hori dela eta, prekarietateari buruzko datuak, mantentze-dimentsioa eta metatze-dimentsioa kontuan hartzen dituen hurbilketa multidimentsionalean, kontu handiz aztertzeak dira. Zuhurtasunez jokatzeari gomendagarriagoa da prekarietate-egoeran dauden pertsonak eta etxeak barnean oso heterogeneoak direla kontuan izanda. Izan ere, talde hori osatzen duten pertsonetako batzuk ia pobrezian bizi diren bitartean, beste batzuk ongizate osoko egoeretara hurbiltzen dira.

4. **EZKUTUKO POBREZIA ETA PREKARIETATEA**

4.1. **Definizioak eta adierazleak**

- *Mantentze-dimentsioko pobrezia eta ongizate-gabezia indibiduala*

Adierazle hori ikuspegi hertsiki indibidual batetik hurbiltzen da pobrezia eta prekarietate ekonomikoaren azterketara, eta norberaren diru-sarrera pertsonalen arabera balioztatzen du pertsona bakoitzak pobrezia-ongizate eskalan hartzen duen tokia, etxeko gainerako ki-deak kontuan izan gabe.

Horretarako, soldata eta lansarien diru-sarrera indibidualak, Gizarte Segurantzaren prestazioak, janari-pentsioak, oinarritzko errenta, eta norberaren enpresa edo jarduera pro-

fesionalaren ustiapenari dagozkion diru-sarrerak batzen dira. Aurrekoaren kalte gabe, etxeko diru-sarrera guztien zati baliokidea izendatzen jarraitzen da, diru-sarrera jakin batzuei dagokienez (ondasun higigarri edo higiezinaren ustiapenari dagozkion diru-sarrerak, gizarte asistentziako laguntza ez periodikoak eta beka eta partikularren transferentziak)³⁸.

PGDIn mantentze-dimentsioko pobrezia eta ongizate-gabeziaren arrisku-egoeren presentzia kalkulatzeko, hurbilketa metodologiko orokorraren arabera pertsona bakoitzi dagozkien pobrezia eta ongizate-gabeziaren atalaseak aplikatzen zaizkio EAEn bizi den pertsona bakoitzari, haren diru-sarrera pertsonalak —hori eta ez besterik— kontuan hartuz. Kasu honetan ere erreferentziazko pertsonaren adin-taldea hartzen da kontuan (45 urtez azpikoak, 45-64 urte bitartekoak eta 65 urtez gorakoak).

Zentzu hertsian, EAEko herritarrentzat bakarka bizitza independentea lortzeko duen arrisku-maila indibiduala islatzen du adierazle horrek. Arriskua mantentze-dimentsioko pobrezia potentzialaren eta/edo pobrezia gabezia potentzialaren terminoetan neurtzen da. 25 urtez gorako herritar guztiei aplikatzen zaie adierazle hori, eta baita 25 urtez azpikoei ere, ikasleak ez badira.

Adierazleak ez du balio absoluturik, orientagarria eta konparagarria baizik. Horren haritik, adierazleak islatu nahi duena da zer talde dauden abiapuntu-egoera prekarioago batean potentzialki.

- *Baliabideen banaketaren barruko desoreken adierazlea*

Adierazle horrek erakusten duena da emakumeek beren bikotearen baldintza berberetan erabil ditzaketen edo ez etxeko baliabideak.

Informazio hori eskura dezaketen emakumeak bikotekidearekin bizi dira, etxeko talde nagusiari atxikiak daude eta informatzaile zuzenak dira galdeketa-prozesuan.

³⁸ Izan ere, arrazoi praktikoengatik, diru-sarrei buruzko datuak lortzeko galdetegiak etxe hurbilketa bat planteatzen jarraitzen du, diru-sarrera mota horientzat. Diru-sarrera mota horien garrantzia, baina, mugatua da, aintzat hartutako adierazle indibidualak lortzeko dagokienez, herritarren diru-sarreretan duten pisu erlatibo txikia kontuan izanda, batez ere arrisku handieneko taldeetan.

- *Independizazio-arazoan adierazleak*

Independizazio-arazoak independizazio prozesuen blokeoaren ondorioz ezkutututa gertzen diren pobrezia eta ongizate gabeziako errealitatean azterketan zentratzen dira.

PGDIan, ezkutuko pobrezia eta prekarietate mota horrekiko hurbilketa egiteko, galde-tzen da ea etxean norbaitek bizimodu independentea izan nahi duen eta ezin duen baliabide ekonomikorik nahikorik ez duelako. Erreferentziako taldeari galdetegi osagarria aplikatzen zaio orduan, atzemandako arazoari loturiko zirkunstantziak neurtzera bideratua.

Ezkutuko pobreziaren eta prekarietatearen adierazleak etxe independentea osatzeko behar adina diru-sarrerarik ez dutela adierazten duten pertsonengan zentratzen dira, batez ere diru-baliabide nahikoak izanez gero urte baten epean —ziur asko edo ziur— etxe propioa izango luketela diotenengan. Kasu horretan, etxe berria izan dezaketen pertsonen diru-sarrera eskuragarrien arabera neurtzen da pobrezia-egoera edo ongizate-gabeziako egoera ematen den edo ez. PGDI metodoaren arabera orokorki finkatutako atalase-sisteman oinarrituta kalkulaturako mantentze-adierazleak eskaintzen dira horrela.

Metatze-dimentsioarekin zerikusia duten adierazleak ere eskaintzen dira, batez ere etxebizitza propioa lortzeari eta aurrezkien eskuragarritasunari dagokionez. Etxebizitzaren kasuan, kontuan hartuko da etxearen ekipamendu-maila.

Era berean, PDGI-k, EAE-ko etxebizitzentzat eta populazio osoarentzat, ezkutuko pobrezia kontutan hartzen duen pobrezia eta ongizateezaren adierazle orokor bat eskaintzen du (mantentze-pobrezia adierazlea ezkutuko pobreziarekin). Adierazle hau, urte baten epean aparteko etxebizitza bat sortzeko intentziona duten pertsona bakar edo taldeen egoera espezifikoari egokitzen zaio. Aldi berean, pertsona hauek utziko lituzketen etxebizitzetako pobrezia/mantentze-ongizate eskalan legokikeen posizio berria kalkulatu du, familia lagatzen duten pertsonen diru sarrerak kenduz, eta familiak izango lukeen tamaina berria kontutan hartuz.

5. DESBERDINTASUNAREN AZTERKETARI BURUZKO HURBILKETA

PGDIk desberdintasun sozialaren adierazle batzuk eskaintzen ditu, errentaren azterketan zentratuak gehienbat.

5.1. Desberdintasunaren adierazleak

Honako hauek dira PGDIin aintzat hartutako desberdintasun-adierazle nagusiak:

- *S80/S20 erlazioa*

Errentaren banaketan per capita errenta handiena duten pertsonen %20aren eta errenta apalena duten %20ren arteko erlazioa.

- *S90/S10 erlazioa*

Errentaren banaketan per capita errenta handiena duten pertsonen %10aren eta errenta apalena duten %10ren arteko erlazioa.

- *Giniren koefizientea*

Bere errentaren arabera banatutako biztanleriaren pisu metatuaren eta biztanleria horren errenta eskuragarriaren pisu metatuaren arteko erlazioa, honako formula honen bidez adierazten dena:

$$G = \left| 1 - \sum_{k=0}^{k=n-1} (X_{k+1} - X_k)(Y_{k+1} - Y_k) \right|$$

X: aztergai den biztanleriaren proportzio metatuta.

Y: errenta edo diru-sarrearen proportzio metatuta.

Koefiziente-balioa 0 eta 1-en artean dago. 0-k erabateko berdintasuna adierazten du eta 1-ek, berriz, erabateko desberdintasuna. PGDIin datuak ehunekoetan adierazten dira.

- *Batez besteko errenta*

Biztanleria-talde jakin bateko pertsonen batez besteko errenta-maila, aldagai desberdinen arabera zehaztua (sexua, adina, familia-taldearen mota, adin txikikoen presentzia, ezkontza-egoera, nazionalitatea, ikasketa-maila, jarduerarekiko harremana, eta abar.

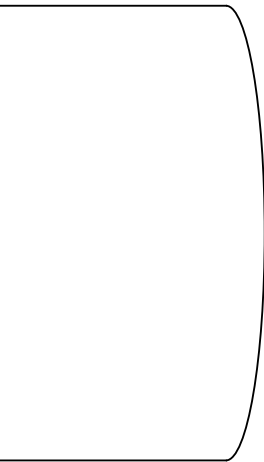

Bigarren eranskina.

Pobretasunaren eta prekaritatearen
zifrak doitzea azterketa ebolutiborako

Epe luzera konparatutako hurbilketa batean, bi datu konparagarri behar dira; bi datu baliokide, beraz.

Doikuntza-prozesua 2008ko metatze-dimentsioko pobretasunaren eta prekarietatearen atalaseak PGDIren eta ESSDERen aurreko operazioetan aplikatzean oinarritu da. Doikuntza-faktore gisa, bi aldagai hartu dira kontuan: biztanleriaren zati batek begietsitako ongizate-mailetara iristeko batez besteko kostuan izandako aldaketak, eta maila horien arteko desberdintasunak, etxebizitza eskuratzeko alokairu-kostu eta amortizazio-kostu diferentzialak egotearekin edo ez egotearekin lotuak.

Doikuntzak kontuan izan du, baita ere, 1986ko Euskadiko Gizarte-Egoera Ahulei buruzko Azterketaren (EGEAA) metatze-pobretasunaren adierazleen kalkulua egokitze mekanismo bat sartzeko beharra, adierazle horiek PGDIren hurbilketarekin konparatu ahal izateko.

1. DOIKUNTZA-PROZEDURA MANTENTZE-DIMENTSIOAN

Txostenean, pobretasun-zifrak doitzeko prozedura bat sartzen da, haren bilakaera termino konparagarrietan aztertu ahal izateko. Era horretan, doitutako mantentze-pobretasunaren eta mantentze-prekarietatearen zifretan antzemandako aldaketak aztertu ahal izango dira, 2008. urteko pobretasunaren eta ongizate-gabeziaren terminoetan. Prozeduraren helburu nagusia da atalase horien balioa doitzea PGDItik edo EGEEAtik hartutako informazioa erabil dezakegun aldi desberdinetara.

Horretarako, 2008ko PGDI n lortzen den mantentze-dimentsioko pobretasunaren eta ongizate-gabeziaren atalaseen balioa doitu duen adierazle bat ezarri beharra da, 2008 aurreko PGDIren edo EGEEAren operazio bakoitzerako. Honako hauek dira prozeduraren oinarritzko ezaugarriak:

1. Sei doikuntza-indize espezifiko lortu behar dira 2008 aurreko EGEEAren edo PGDIren fase bakoitzerako. Indize horiek PGDI mantentze-atalaseak lortzeko prozesuan kontuan hartzen diren etxeko pertsona nagusiaren adinaren arabera definitutako taldeei dagoz-

kie: 45 urtetik beherako, 45 eta 64 urte bitarteko eta 65 urtetik gorako pertsona nagusiak. Adin-talde bakoitzarentzat, indize espezifiko bat kalkulatzen da, aintzat hartutako atalase-motaren arabera pobretasuna edo ongizate-gabezia.

2. Adin-taldea eta atalase-mota elkarrekin gurutzatzen diren kasu bakoitzean, 2008an estandarizatutako gutxieneko diru-sarreraren balioa (*2008_est_Gds*) doikuntza-indizea kalkulatu nahi den eragiketaren urteko gutxieneko diru-sarreraren balioaz (*n_Urtea_est_Gds*) zatitu behar da. Gero, aurreko emaitza hori zuzenketa-faktoreaz zatitu behar da. Faktore horrek kontuan hartzen ditu, erreferentzia-urte bakoitzean, biztanleriak etxebizitza eskuratzeko eta mantentzeko gastuengatik jasaten duen presio handi edo txikiagoarekin zerikusia duten aldaketak (*ZFak_Urtea_n*).

Hala, n_Urtea doikuntza-indizea = $(2008_est_Gds / n_Urtea_est_Gds / n_Urtea_ZFak$

3. 2008rako estandarizatutako gutxieneko diru-sarreraren balioa (*2008_est_Gds*) 2008an egindako inkesta-prozesuan galdekatutako etxe bakoitzeko pertsona arduradunek adierazitako gutxieneko diru-sarreraren zifren batez bestekoari dagokio, gizartean erosotasunezko egoeran ez dauden pertsonak harturik erreferentzia-taldetzat. Batez bestekoa termino estandarizatueta kalkulatu da, banaketa bakarra eginez, pertsona nagusiaren adin-taldearen eta etxebizitzaren tamainaren arabera. Estandarizazioa honetan oinarritzen da: etxeak 2008ko adin-taldearen eta etxebizitzaren tamainaren arabera banatzean, berriro orekara jotzen duten egitura demografikoetan ohikoa den bezala.

Aintzat hartutako gutxieneko diru-sarrerak definitutako adin-taldeentzat eta atalase-motentzat kalkulatzen dira.

4. Gutxieneko diru-sarreraren balioa doikuntza-indizea kalkulatu den eragiketaren urtean (*n_Urtea_est_Gds*) erreferentzia-urtean egindako inkesta-prozesuan galdekatutako etxe bakoitzeko arduradunek adierazitako gutxieneko diru-sarreraren zifren batez bestekoari dagokio. Gizartean erosotasunezko egoeran ez dauden pertsonak hartzen dira erreferentzia-taldetzat kasu honetan ere. Batez bestekoa termino estandarizatueta kalkulatu da, 2008ko etxeak adin-taldearen eta tamainaren arabera banatuz egindako banaketatik abiatuta.

5. Urteko zuzenketa-faktoreak (*_Urtea_Zfak*) indize bat sartzen du, EGEAA edo PGDI egin den urte bakoitzeko etxebizitza-gastuek, 2008ko egoeraren aldean, egiten duten pre-

sio diferentziala neurtzeko. Indize hori, besteak bezala, adin-taldearen eta atalase-mota-
ren arabera aplikatzen da, eta honako ekuazio honen bidez kalkulatzen da:

$$n_Urtea_Zfak = n_Urtea_doitutako_Gds_Etxebizitza / n_Urtea_Gds_Etxebizitza$$

a) $n_Urtea_doitutako_Gds_Etxebizitza$ indizeak gutxieneko diru-sarrerren balio es-
tandarra definitzen du, kontuan hartuz GEAA edo PGDI egin den urte bakoitzeko
etxebizitza-gastuen presio diferentziala. Honako ekuazio honen bidez kalkulatzen da:

$$n_Urtea_doitutako_Gds_Etxebizitza = n_Urtea_est_Gds_Etxebizitza / \\ (n_Urtea_EtxebizitzaGERagina / 2008_EtxebizitzaGERagina)$$

$n_Urtea_est_Gds_Etxebizitza$ indizeak eragiketaren urteko gutxieneko diru-sarre-
ren balioa birkalkulatzen du erreferentzia-etxeentzat, kontuan hartuz, alde batetik,
etxebizitza-gasturik gabeko etxeei dagokien batez bestekoa, eta, bestetik, etxebizi-
tza-gastuak badituztenei dagokiena (hipoteka-kreditu baten interes eta amortizazioga-
tik, edota alokatze edo berralokatze gisa). Hori termino estandarizatueta egiten du,
etxebizitza gastuak dituzten eta ez dituzten 2008ko etxeen banaketa harturik banaketa
oinarritzat.

$n_Urtea_EtxebizitzaGERagina$ indizeak, berriz, eragiketa egiten den urte bakoitzean
etxebizitza-gastuek gutxieneko diru-sarrerren balioan duten eragin diferentziala neur-
tzen du. Indize hori kalkulatzeko, etxebizitza-gastuak dituzten etxeek eragiketaren
urte bakoitzean adierazten dituzten gutxieneko diru-sarrerren balioa gastu-mota hori
ez duten etxebizitzei dagokien balioaz zatitu behar da.

$2008_EtxebizitzaGERagina$ indizea aurreko indize horren beraren 2008ko aplika-
zioa da.

b) $n_Urtea_Gds_Etxebizitza$ indizea $n_Urtea_est_Gds_Etxebizitza$ indizea bezala kal-
kulatzen da. Dena dela, eragiketaren erreferentzia-urtean etxebizitza gastuak dituzten
eta ez dituzten etxeen arteko banaketa erabiltzen da.

Aise ikus daitekeen bezala, gero eta biztanle gehiago ongizate-egoerara iristeak dituen on-
dorioak saihestearren, beren ustez erosotasunezko egoeran edo batez bestekoaren gainetik
ez dauden kolektiboetan egindako aplikazioa bakarrik hartzen du kontuan prozedurak.

Esan beharra dago aipatutako doikuntza ohiko prozeduretatik hurbiltzen dela. Prozedu-
ra horiek Kontsumorako Prezioen Indizearen (KPI) bilakaera orokorretik eratorritako

zuzentzaileen aplikazioan oinarrituta zeuden. Aukera horrek ekarriko zukeen doikuntzaindize bakarraren ordean, askotariko doikuntza-indizeen sistema bat aukeratu da. Bizizikloaren une guztiak kontuan hartuta, erosotasunezko egoeran ez dauden etxeek oinarritzko beharrak asetzeko eta ongizatera iristeko behar dituzten gutxieneko diru-sarreen balioen bilakaeran oinarritzen da sistema Gainera, etxebizitza-gastuen presioaren aldi bakoitzeko eragin diferentzialarekin zerikusia duten zuzenketa-faktoreak ere txertatzen dira.

Hurbilketa horren ezaugarri nagusia da haren doikuntza-indizeak KPItik eratorriko liratekeenak baino handiagoak dira.. Gutxi aldentzen dira, ordea, KPI ofizialaren bilakaeratik, 45 urtetik gorako pertsonak buru dituzten etxeen ongizate-gabeziako atalaseei dago kienez. KPIren datuek, ordea, gutxietsi egiten dute oinarritzko beharrak eskuratzeko eta, 45 urtetik beherakoak buru dituzten etxeen kasuan, gutxieneko ongizate-mailara iristeko kostuan antzemandako hazkundearen benetako eragina.

Argitu beharra dago erabilitako prozedura uste honetan oinarritzen dela: alegia, inportantea ez dela hainbeste beharrezko ondasun edo zerbitzuen saski finko bat eskuratzeko kostua neurtzea, baizik eta, behin etxebizitza gastuen presio diferentziala deskontatu ondoren, une bakoitzean helburu horiek berak bermatzeko (hau da, pobretasuna eta ongizate-gabezia gainditzeko) balio duten ondasun eta zerbitzuak eskuratzeko kostua neurtzea.

2. DOIKUNTZA-PROZEDURA METATZE-DIMENTSIOAN

Metatze-dimentsioan, zentzu hertsian aplikatu da adierazleak lortzeko eragiketa bakoitzean erabilitako prozedura, 1996 eta 2008 bitartean aurrera eramandako eragiketen ohiko praktikan. 1986ko eragiketarako, berriz, 1996tik aurrerako metatze-pobretasuna neurtzeko erabilitako metodoaren aplikazioari dagozkion zifrak lortu dira, EGEEAn eta PGDIren eragiketa desberdinetan adierazle komunak ditugula aprobetxatuz.

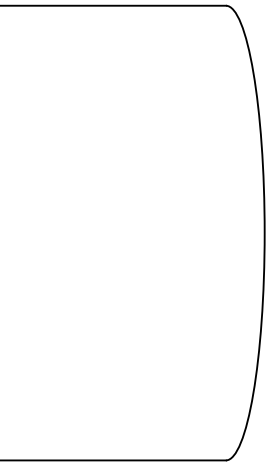

Hirugarren eranskina.

Galdesortak



Oinarrizko galdesorta

INKESTA: POBREZIA ETA GIZARTE-DESBERDINTASUNAK 2008

KODEA	_ _ _ _	ETXEBIZITZA-MOTA	
UNITATE INDEPENDENTEA	_	Etxe familiarikar isolatua (independentea)	1
GALDESORTA-ZK.	_	Etxe familiarikar adosatua edo binakakoa	2
LURRALDE HISTORIKOA	_	Apartamentua edo pisua (10 etxebizitzatik behera)	3
ESKUALDEA	_	Apartamentua edo pisua (10 etxebizitzatik gora)....	4
UDALERRIA	_ _	Infraetxea.....	5
BARRUTIA	_	Bestelako etxebizitza.....	6
SEKZIOA	_		

HELBIDEA	
IZEN-ABIZENAK:	_____
HELBIDEA:	_____
UDALERRIA:	_____ TELEFONOA: _____

KONTROL-DATUAK			
ELKARRIZKETATZAILEA	ELKARRIZKETAREN DATA ETA IRAUPENA		
_	EGUNA	_	URTEA 2008
	HILABETEA	_	IRAUPENA _

	P2	P3	P4	P5	P6	P7	P8
HURR EN KE RA - ZK.	FAMILIA-TALDEAREN MOTA	FAMILIA-TALDEAREN HURRENKER A-ZK. (Ez baduzu familia-talderik osatzen jarri 9)	TALDE BURUA	PERTSO NA NA GU SIA	IN FOR MA TZAI LEA	AHAIDETASUNA EDO HARREMANA ERREFERENTZIAZKO PERTSONAREKIN (Emaztea, semea/alaba, erraina, aita, koinatua, biloba, osaba, iloba, zerbitzaria, apopiloa, laguna, etab.)	SEXUA
1	Ez da familia-taldea 1→P5 Seme-alabarik gabeko senar-emazteak/bikotea 2 Seme-alabadun senar-emazteak/bikotea 3 Seme-alabadun aita edo ama. 4 Bestelako familia-talde bat 5	<input type="checkbox"/>	Bai...1 Ez...6	Bai...1 Ez...6	Bai...1 Ez...6	Erreferentziako pertsona (EP).....1 EParen ezkontidea edo bikotekidea...2 Semea/alaba, semeordea/alabaordea...3 Suhia, erraina4 Aita, ama, aitaginarreba/amaginarreba...5 Anaia/arreba, koinatua/koinata6 EParen beste ahaide bat7 Etxe-zerbitzuko langilea8 Ahaidea ez den beste norbait9	Gizona..... 1 Emakumea...2
2	Ez da familia-taldea 1→P5 Seme-alabarik gabeko senar-emazteak/bikotea 2 Seme-alabadun senar-emazteak/bikotea 3 Seme-alabadun aita edo ama. 4 Bestelako familia-talde bat 5	<input type="checkbox"/>	Bai...1 Ez...6	Bai...1 Ez...6	Bai...1 Ez...6	Erreferentziako pertsona (EP).....1 EParen ezkontidea edo bikotekidea...2 Semea/alaba, semeordea/alabaordea...3 Suhia, erraina4 Aita, ama, aitaginarreba/amaginarreba...5 Anaia/arreba, koinatua/koinata6 EParen beste ahaide bat7 Etxe-zerbitzuko langilea8 Ahaidea ez den beste norbait9	Gizona..... 1 Emakumea...2
3	Ez da familia-taldea 1→P5 Seme-alabarik gabeko senar-emazteak/bikotea 2 Seme-alabadun senar-emazteak/bikotea 3 Seme-alabadun aita edo ama. 4 Bestelako familia-talde bat 5	<input type="checkbox"/>	Bai...1 Ez...6	Bai...1 Ez...6	Bai...1 Ez...6	Erreferentziako pertsona (EP).....1 EParen ezkontidea edo bikotekidea...2 Semea/alaba, semeordea/alabaordea...3 Suhia, erraina4 Aita, ama, aitaginarreba/amaginarreba...5 Anaia/arreba, koinatua/koinata6 EParen beste ahaide bat7 Etxe-zerbitzuko langilea8 Ahaidea ez den beste norbait9	Gizona..... 1 Emakumea...2
4	Ez da familia-taldea 1→P5 Seme-alabarik gabeko senar-emazteak/bikotea 2 Seme-alabadun senar-emazteak/bikotea 3 Seme-alabadun aita edo ama. 4 Bestelako familia-talde bat 5	<input type="checkbox"/>	Bai...1 Ez...6	Bai...1 Ez...6	Bai...1 Ez...6	Erreferentziako pertsona (EP).....1 EParen ezkontidea edo bikotekidea...2 Semea/alaba, semeordea/alabaordea...3 Suhia, erraina4 Aita, ama, aitaginarreba/amaginarreba...5 Anaia/arreba, koinatua/koinata6 EParen beste ahaide bat7 Etxe-zerbitzuko langilea8 Ahaidea ez den beste norbait9	Gizona..... 1 Emakumea...2
5	Ez da familia-taldea 1→P5 Seme-alabarik gabeko senar-emazteak/bikotea 2 Seme-alabadun senar-emazteak/bikotea 3 Seme-alabadun aita edo ama. 4 Bestelako familia-talde bat 5	<input type="checkbox"/>	Bai...1 Ez...6	Bai...1 Ez...6	Bai...1 Ez...6	Erreferentziako pertsona (EP).....1 EParen ezkontidea edo bikotekidea...2 Semea/alaba, semeordea/alabaordea...3 Suhia, erraina4 Aita, ama, aitaginarreba/amaginarreba...5 Anaia/arreba, koinatua/koinata6 EParen beste ahaide bat7 Etxe-zerbitzuko langilea8 Ahaidea ez den beste norbait9	Gizona..... 1 Emakumea...2

	P9	P10	P11	P12	P13	P14
HURR EN KE RA - ZK.	LEGEZKO EGOERA ZIBILA	BETETAK O ADINA	ERROLDATZE-EGOERA	ZEIN DA ZURE NAZIONALITATEA? ZEHAZTU	IRAKURTZEN ETA IDAZTEN BADA KIZU?	EGINDAKO IKASKETAK (Jarri egin eta gairitu dituzun maila handieneko ikasketak, eta zein urtetan lortu zenuen maila hori)
1	Ezkongabea 1 Behin ezkontua 2 Bi aldiz ezkontua 3 Alarguna 4 Dibortziatua 5 Banandua 6	<input type="checkbox"/>	EAEn errolatua 1 EAETik kanpo errolatua 2 Errolatu gabe 3 EAEn errolatuta emandako denbora: Betidanik 1 Betidanik ez 2 → Zenbat urte <input type="checkbox"/>	Espainiarra 1 Ebkoa (15) 2 EBkoa (kide berriak) .3 Beste estatu batekoa .4	Bai 1 Ez 6 → P17	MOTA <input type="checkbox"/> MAILA <input type="checkbox"/> URTEA <input type="checkbox"/>
2	Ezkongabea 1 Behin ezkontua 2 Bi aldiz ezkontua 3 Alarguna 4 Dibortziatua 5 Banandua 6	<input type="checkbox"/>	EAEn errolatua 1 EAETik kanpo errolatua 2 Errolatu gabe 3 EAEn errolatuta emandako denbora: Betidanik 1 Betidanik ez 2 → Zenbat urte <input type="checkbox"/>	Espainiarra 1 Ebkoa (15) 2 EBkoa (kide berriak) .3 Beste estatu batekoa .4	Bai 1 Ez 6 → P17	MOTA <input type="checkbox"/> MAILA <input type="checkbox"/> URTEA <input type="checkbox"/>
3	Ezkongabea 1 Behin ezkontua 2 Bi aldiz ezkontua 3 Alarguna 4 Dibortziatua 5 Banandua 6	<input type="checkbox"/>	EAEn errolatua 1 EAETik kanpo errolatuta 2 Errolatu gabe 3 EAEn errolatuta emandako denbora: Betidanik 1 Betidanik ez 2 → Zenbat urte <input type="checkbox"/>	Espainiarra 1 Ebkoa (15) 2 EBkoa (kide berriak) .3 Beste estatu batekoa .4	Bai 1 Ez 6 → P17	MOTA <input type="checkbox"/> MAILA <input type="checkbox"/> URTEA <input type="checkbox"/>
4	Ezkongabea 1 Behin ezkontua 2 Bi aldiz ezkontua 3 Alarguna 4 Dibortziatua 5 Banandua 6	<input type="checkbox"/>	EAEn errolatua 1 EAETik kanpo errolatuta 2 Errolatu gabe 3 EAEn errolatuta emandako denbora: Betidanik 1 Betidanik ez 2 → Zenbat urte <input type="checkbox"/>	Espainiarra 1 Ebkoa (15) 2 EBkoa (kide berriak) .3 Beste estatu batekoa .4	Bai 1 Ez 6 → P17	MOTA <input type="checkbox"/> MAILA <input type="checkbox"/> URTEA <input type="checkbox"/>
5	Ezkongabea 1 Behin ezkontua 2 Bi aldiz ezkontua 3 Alarguna 4 Dibortziatua 5 Banandua 6	<input type="checkbox"/>	EAEn errolatua 1 EAETik kanpo errolatuta 2 Errolatu gabe 3 EAEn errolatuta emandako denbora: Betidanik 1 Betidanik ez 2 → Zenbat urte <input type="checkbox"/>	Espainiarra 1 Ebkoa (15) 2 EBkoa (kide berriak) .3 Beste estatu batekoa .4	Bai 1 Ez 6 → P17	MOTA <input type="checkbox"/> MAILA <input type="checkbox"/> URTEA <input type="checkbox"/>

	P17	P18	P19
HU RR EN KE RA - ZK.	JOAN DEN HILEAN ZEIN JARDUERA-EGOERATAN ZEUNDEN? (Prestakuntza- edo ikastun-kontratua dutenak lanean dauden pertsonatzat hartzen dira)	LEHENGO HILEAN ORDAINDUTAKO LAN EDO JARDUERARIK EGIN AL ZENUEN? (EDOZEIN MOTATAKOA, LANTXO BAT BASTERIK IZAN EZ BAZEN ERE)	1 ZEIN DA ZURE LANBIDEA EDO EGITEN DUZUN LAN NAGUSIA? 2 ZEIN DA LANEAN ARI ZAREN EDO ZUZENTZEN DUZUN ESTABLEZIMENDUAREN JARDUERA?
1	1 Neure kontura lan egiten nuen 2 Etxeko negozioan lan egiten nuen modu etengabean 3 Soldataren truk lan egiten nuen aldi baterako kontratu batekin edo kontratu mugagabe batekin P 19 4 Aldi baterako bajaran nengoan, gaixotasunagatik edo amatasunagatik 5 Etxeaz arduratzen nintzen 6 Ikaslea, eteng. prestakuntzakoa, ordaindu gabeko lan-eskarmetuduna nintzen 8 Erretiratu, erretiro aurreratua hartua edo kargua utzia nintzen 9 Baliaezintasunagatik erretiratu nintzen 10 Lanerako ezindua nintzen 11 Errentaduna nintzen 12 Langabezian nengoan 13 Beste arazoengatik, ez nintzen lanean ari (zehaztu arazoak) 14 Zaintzaile ez profesionala nintzen (Mendekotasun Legea) → P 19	Bai1 Ez6→ P23	1 [] [] [] 2 [] [] []
2	1 Neure kontura lan egiten nuen 2 Etxeko negozioan lan egiten nuen modu etengabean 3 Soldataren truk lan egiten nuen aldi baterako kontratu batekin edo kontratu mugagabe batekin P 19 4 Aldi baterako bajaran nengoan, gaixotasunagatik edo amatasunagatik 5 Etxeaz arduratzen nintzen 6 Ikaslea, eteng. prestakuntzakoa, ordaindu gabeko lan-eskarmetuduna nintzen 8 Erretiratu, erretiro aurreratua hartua edo kargua utzia nintzen 9 Baliaezintasunagatik erretiratu nintzen 10 Lanerako ezindua nintzen 11 Errentaduna nintzen 12 Langabezian nengoan 13 Beste arazoengatik, ez nintzen lanean ari (zehaztu arazoak) 14 Zaintzaile ez profesionala nintzen (Mendekotasun Legea) → P 19	Bai1 Ez6→ P23	1 [] [] [] 2 [] [] []
3	1 Neure kontura lan egiten nuen 2 Etxeko negozioan lan egiten nuen modu etengabean 3 Soldataren truk lan egiten nuen aldi baterako kontratu batekin edo kontratu mugagabe batekin P 19 4 Aldi baterako bajaran nengoan, gaixotasunagatik edo amatasunagatik 5 Etxeaz arduratzen nintzen 6 Ikaslea, eteng. prestakuntzakoa, ordaindu gabeko lan-eskarmetuduna nintzen 8 Erretiratu, erretiro aurreratua hartua edo kargua utzia nintzen 9 Baliaezintasunagatik erretiratu nintzen 10 Lanerako ezindua nintzen 11 Errentaduna nintzen 12 Langabezian nengoan 13 Beste arazoengatik, ez nintzen lanean ari (zehaztu arazoak) 14 Zaintzaile ez profesionala nintzen (Mendekotasun Legea) → P 19	Bai1 Ez6→ P23	1 [] [] [] 2 [] [] []
4	1 Neure kontura lan egiten nuen 2 Etxeko negozioan lan egiten nuen modu etengabean 3 Soldataren truk lan egiten nuen aldi baterako kontratu batekin edo kontratu mugagabe batekin P 19 4 Aldi baterako bajaran nengoan, gaixotasunagatik edo amatasunagatik 5 Etxeaz arduratzen nintzen 6 Ikaslea, eteng. prestakuntzakoa, ordaindu gabeko lan-eskarmetuduna nintzen 8 Erretiratu, erretiro aurreratua hartua edo kargua utzia nintzen 9 Baliaezintasunagatik erretiratu nintzen 10 Lanerako ezindua nintzen 11 Errentaduna nintzen 12 Langabezian nengoan 13 Beste arazoengatik, ez nintzen lanean ari (zehaztu arazoak) 14 Zaintzaile ez profesionala nintzen (Mendekotasun Legea) → P 19	Bai1 Ez6→ P23	1 [] [] [] 2 [] [] []
5	1 Neure kontura lan egiten nuen 2 Etxeko negozioan lan egiten nuen modu etengabean 3 Soldataren truk lan egiten nuen aldi baterako kontratu batekin edo kontratu mugagabe batekin P 19 4 Aldi baterako bajaran nengoan, gaixotasunagatik edo amatasunagatik 5 Etxeaz arduratzen nintzen 6 Ikaslea, eteng. prestakuntzakoa, ordaindu gabeko lan-eskarmetuduna nintzen 8 Erretiratu, erretiro aurreratua hartua edo kargua utzia nintzen 9 Baliaezintasunagatik erretiratu nintzen 10 Lanerako ezindua nintzen 11 Errentaduna nintzen 12 Langabezian nengoan 13 Beste arazoengatik, ez nintzen lanean ari (zehaztu arazoak) 14 Zaintzaile ez profesionala nintzen (Mendekotasun Legea) → P 19	Bai1 Ez6→ P23	1 [] [] [] 2 [] [] []

	P20	P21	P22	P22A	P23	P24
HURR EN KE RA - ZK.	ZEIN DA ZURE GAUR EGUNGO LANBIDE- EGOERA?	NOLAKOA DA ZURE LAN KONTRATUA EDO LAN-HARREMANA ENPRESAREKIN?	ZURE ORDEZ KOTIZATZEN DUTE GIZARTE SEGURANTZAN?	ASTE ARRUNT BATEAN LAN EGITEN DUZUN ORDU-KOPURUA	AZKEN 12 HILABETEOTAN EGIN AL DUZU LAN-JARDUERARIK?	AZKEN 12 HILABETEOTAN GUZTIRA ZENBAT DENBORA EGIN DUZU LAN?
1	1 Enplegu-emaile edo enpresaburua naiz eta soldatapeko langileak dauzkat 2 Soldatapeko langilerik gabeko enpresaburua, langileindependentea edo autonomoa naiz P22 3 Familia-laguntza ematen dut 4 Kooperatibako bazkidea naiz 5 Administrazio Publikoko soldatapeko langilea naiz 6 Enpresa Publikoko soldatapeko langilea naiz 7 Sektore pribatuko/Gizarte-sektoreko soldatapeko langilea naiz 8 Beste egoera batean nago (zehaztu)	1 Iraupen mugagabeko kontratua daukat 2 Aldi baterako kontratua daukat 3 Obra edo zerbitzu jakin bateko kontratua daukat 4 Bestelako kontratua daukat 5 Ez daukat kontraturik	Bai..... 1 Ez..... 6	<input type="checkbox"/> <input type="checkbox"/> →P24	Bai.....1 Ez.....6→P25	<input type="checkbox"/> <input type="checkbox"/> (hilabete)
2	1 Enplegu-emaile edo enpresaburua naiz eta soldatapeko langileak dauzkat 2 Soldatapeko langilerik gabeko enpresaburua, langileindependentea edo autonomoa naiz P22 3 Familia-laguntza ematen dut 4 Kooperatibako bazkidea naiz 5 Administrazio Publikoko soldatapeko langilea naiz 6 Enpresa Publikoko soldatapeko langilea naiz 7 Sektore pribatuko/Gizarte-sektoreko soldatapeko langilea naiz 8 Beste egoera batean nago (zehaztu)	1 Iraupen mugagabeko kontratua daukat 2 Aldi baterako kontratua daukat 3 Obra edo zerbitzu jakin bateko kontratua daukat 4 Bestelako kontratua daukat 5 Ez daukat kontraturik	Bai..... 1 Ez..... 6	<input type="checkbox"/> <input type="checkbox"/> →P24	Bai.....1 Ez.....6→P25	<input type="checkbox"/> <input type="checkbox"/> (hilabete)
3	1 Enplegu-emaile edo enpresaburua naiz eta soldatapeko langileak dauzkat 2 Soldatapeko langilerik gabeko enpresaburua, langileindependentea edo autonomoa naiz P22 3 Familia-laguntza ematen dut 4 Kooperatibako bazkidea naiz 5 Administrazio Publikoko soldatapeko langilea naiz 6 Enpresa Publikoko soldatapeko langilea naiz 7 Sektore pribatuko/Gizarte-sektoreko soldatapeko langilea naiz 8 Beste egoera batean nago (zehaztu)	1 Iraupen mugagabeko kontratua daukat 2 Aldi baterako kontratua daukat 3 Obra edo zerbitzu jakin bateko kontratua daukat 4 Bestelako kontratua daukat 5 Ez daukat kontraturik	Bai..... 1 Ez..... 6	<input type="checkbox"/> <input type="checkbox"/> →P24	Bai.....1 Ez.....6→P25	<input type="checkbox"/> <input type="checkbox"/> (hilabete)
4	1 Enplegu-emaile edo enpresaburua naiz eta soldatapeko langileak dauzkat 2 Soldatapeko langilerik gabeko enpresaburua, langileindependentea edo autonomoa naiz P22 3 Familia-laguntza ematen dut 4 Kooperatibako bazkidea naiz 5 Administrazio Publikoko soldatapeko langilea naiz 6 Enpresa Publikoko soldatapeko langilea naiz 7 Sektore pribatuko/Gizarte-sektoreko soldatapeko langilea naiz 8 Beste egoera batean nago (zehaztu)	1 Iraupen mugagabeko kontratua daukat 2 Aldi baterako kontratua daukat 3 Obra edo zerbitzu jakin bateko kontratua daukat 4 Bestelako kontratua daukat 5 Ez daukat kontraturik	Bai..... 1 Ez..... 6	<input type="checkbox"/> <input type="checkbox"/> →P24	Bai.....1 Ez.....6→P25	<input type="checkbox"/> <input type="checkbox"/> (hilabete)
5	1 Enplegu-emaile edo enpresaburua naiz eta soldatapeko langileak dauzkat 2 Soldatapeko langilerik gabeko enpresaburua, langileindependentea edo autonomoa naiz P22 3 Familia-laguntza ematen dut 4 Kooperatibako bazkidea naiz 5 Administrazio Publikoko soldatapeko langilea naiz 6 Enpresa Publikoko soldatapeko langilea naiz 7 Sektore pribatuko/Gizarte-sektoreko soldatapeko langilea naiz 8 Beste egoera batean nago (zehaztu)	1 Iraupen mugagabeko kontratua daukat 2 Aldi baterako kontratua daukat 3 Obra edo zerbitzu jakin bateko kontratua daukat 4 Bestelako kontratua daukat 5 Ez daukat kontraturik	Bai..... 1 Ez..... 6	<input type="checkbox"/> <input type="checkbox"/> →P24	Bai.....1 Ez.....6→P25	<input type="checkbox"/> <input type="checkbox"/> (hilabete)

	P25	P26	P27	P28	P29
HURRENKE RA- ZK.	LAN BILA AL ZABILTZA?	ZENBAT DENBORA DARAMAZU LAN BILA?	ORAIN LAN BAT ESKAINIZ GERO EDO ZURE OGIBIDEAN ENPRESABURU EDO LANGILE INDEPENDENTE GISA EZ IBILTZEKO ARRAZOIAK ALDATUZ GERO, 2 ASTEKO EPEAN LANEAN HASTEKO MODUAN IZANGO AL ZINATEKE?	IZAN AL DUZU DIRU-SARRERARIK AZKEN HILABETE HONETAN? (Edozein motatakoa)	SOLDATAPEKO LAN BATEN SOLDATA EDO ANTZEKO DIRU- SARRERARIK JASO AL DUZU AZKEN HILABETE HONETAN? (ikastun-kontratua eta praktikaldiko kontratuak barne) Adierazi soldataren hileko kopuru garbia, prima osagarri, aparteko ordu, komisio, eskupeko, eskersari, etekineto zati eta gainontzeko soldata-sarrerak barne. Enpresak doan edo merkeago ematen dizkizun ondasun edo zerbitzuen balioa ere adieraz ezazu.
1	Bai.....1 Ez.....6→ P28	6 hilabete baino <.....1 6 hilabetetik urte 1era....2 1 eta 2 urte artean.....3 2 eta 5 urte artean.....4 5 urtetik gora.....5	Bai.....1 Ez.....6	Bai.....1 Ez.....6→ P35	Bai.....1→ [] [] [] [] Ez.....6
2	Bai.....1 Ez.....6→ P28	6 hilabete baino <.....1 6 hilabetetik urte 1era....2 1 eta 2 urte artean.....3 2 eta 5 urte artean.....4 5 urtetik gora.....5	Bai.....1 Ez.....6	Bai.....1 Ez.....6→ P35	Bai.....1→ [] [] [] [] Ez.....6
3	Bai.....1 Ez.....6→ P28	6 hilabete baino <.....1 6 hilabetetik urte 1era....2 1 eta 2 urte artean.....3 2 eta 5 urte artean.....4 5 urtetik gora.....5	Bai.....1 Ez.....6	Bai.....1 Ez.....6→ P35	Bai.....1→ [] [] [] [] Ez.....6
4	Bai.....1 Ez.....6→ P28	6 hilabete baino <.....1 6 hilabetetik urte 1era....2 1 eta 2 urte artean.....3 2 eta 5 urte artean.....4 5 urtetik gora.....5	Bai.....1 Ez.....6	Bai.....1 Ez.....6→ P35	Bai.....1→ [] [] [] [] Ez.....6
5	Bai.....1 Ez.....6→ P28	6 hilabete baino <.....1 6 hilabetetik urte 1era....2 1 eta 2 urte artean.....3 2 eta 5 urte artean.....4 5 urtetik gora.....5	Bai.....1 Ez.....6	Bai.....1 Ez.....6→ P35	Bai.....1→ [] [] [] [] Ez.....6

	P30A	P30B	P32	P33
HURR EN KE RA - ZK.	AZKEN HILABETEAN JASO AL DUZU ERRETIRO, ERRETIRO AURRERATU, ALARGUNTASUN, ZURZTASUN, EDO 65 URTEK GORAKO AHAIDEINTZAKO LAGUNTZA EDO Baliaezintasunetik ERATORRITAKO DIRU-SARRERARIK? <small>(Adierazi zenbatekoa eta zein sarrera-mota den P31A balderan)</small>	AZKEN HILABETEAN HONAKO EK ERAGINDAKO DIRU-SARRERARIK IZAN AL DUZU? A) Langabezia, gaixotasuna, 65 urtetik beherako baliiezintasuna edo enpresa-birmoldaketak eragindako aurre-erretiroa B) Familia babesteko, seme-alabak zaintzeko edo lana eta familia bateragarri egiteko aldiari behingo prestazioak C) Mendeko pertsonak zaintzeko laguntzak edo ordainketak <small>(Adierazi zenbatekoa eta zein sarrera-mota den 31B)</small>	AZKEN HILABETEAN JASO AL DUZU EZKONTIDEAREN EDO GURASOEN MANTENUPENTSIOAK ERAGINDAKO DIRU-SARRERARIK?	AZKEN HILABETEAN OINARRIZKO ERRENTAK ERAGINDAKO DIRU-SARRERARIK IZAN AL DUZU Garai bateko IMI)?
1	Ez.....6→P30B Bai.....1→ _ _ _ _ →P31A _ 1 Zahartzaro- edo erretiro-pentsioa 2 Aurre-erretiroa, enpresa-birmoldaketaren ondoriozkoa izan ezik 3 Biziraupena (alarguntasuna, zurztasuna edo sentiarztekoentzako laguntza) 4 Baliaezintasuna, 65 urtetik gorako kasuan	Ez.....6→P32 Bai.....1→ _ _ _ _ →P31B _ 1. Langabezia (lanbide-heziketa, enplegu-sustapena, mugikortasun-eta birzikapen-subsidiak) 2. Familia babestea: (jaiotza, amatasuna, mendekotasunik gabeko adingabeak zaintzea, lana eta familia bateragarri egitea) 3. Semea edo alabagatiko prestazioa 4. Gaixotasuna 5. Baliaezintasuna (65 urtetik gorakoak izan ezik) (EGL) 6. Enpresa-birmoldaketa edo -berregituraketaren ondoriozko aurre-erretiroa 7. Mendekotasuna duten pertsonentzako laguntza/zaintzaile ordaintzea	Bai...1→ _ _ _ _ (hileko zenbatekoa) Ez....6	Bai.1→ _ _ _ _ (hileko zenbatekoa) Ez...6
2	Ez.....6→P30B Bai.....1→ _ _ _ _ →P31A _ 1 Zahartzaro- edo erretiro-pentsioa 2 Aurre-erretiroa, enpresa-birmoldaketaren ondoriozkoa izan ezik 3 Biziraupena (alarguntasuna, zurztasuna edo sentiarztekoentzako laguntza) 4 Baliaezintasuna, 65 urtetik gorako kasuan	Ez.....6→P32 Bai.....1→ _ _ _ _ →P31B _ 1. Langabezia (lanbide-heziketa, enplegu-sustapena, mugikortasun-eta birzikapen-subsidiak) 2. Familia babestea: (jaiotza, amatasuna, mendekotasunik gabeko adingabeak zaintzea, lana eta familia bateragarri egitea) 3. Semea edo alabagatiko prestazioa 4. Gaixotasuna 5. Baliaezintasuna (65 urtetik gorakoak izan ezik) (EGL) 6. Enpresa-birmoldaketa edo -berregituraketaren ondoriozko aurre-erretiroa 7. Mendekotasuna duten pertsonentzako laguntza/zaintzaile ordaintzea	Bai...1→ _ _ _ _ (hileko zenbatekoa) Ez....6	Bai.1→ _ _ _ _ (hileko zenbatekoa) Ez...6
3	Ez.....6→P30B Bai.....1→ _ _ _ _ →P31A _ 1 Zahartzaro- edo erretiro-pentsioa 2 Aurre-erretiroa, enpresa-birmoldaketaren ondoriozkoa izan ezik 3 Biziraupena (alarguntasuna, zurztasuna edo sentiarztekoentzako laguntza) 4 Baliaezintasuna, 65 urtetik gorako kasuan	Ez.....6→P32 Bai.....1→ _ _ _ _ →P31B _ 1. Langabezia (lanbide-heziketa, enplegu-sustapena, mugikortasun-eta birzikapen-subsidiak) 2. Familia babestea: (jaiotza, amatasuna, mendekotasunik gabeko adingabeak zaintzea, lana eta familia bateragarri egitea) 3. Semea edo alabagatiko prestazioa 4. Gaixotasuna 5. Baliaezintasuna (65 urtetik gorakoak izan ezik) (EGL) 6. Enpresa-birmoldaketa edo -berregituraketaren ondoriozko aurre-erretiroa 7. Mendekotasuna duten pertsonentzako laguntza/zaintzaile ordaintzea	Bai...1→ _ _ _ _ (hileko zenbatekoa) Ez....6	Bai.1→ _ _ _ _ (hileko zenbatekoa) Ez...6
4	Ez.....6→P30B Bai.....1→ _ _ _ _ →P31A _ 1 Zahartzaro- edo erretiro-pentsioa 2 Aurre-erretiroa, enpresa-birmoldaketaren ondoriozkoa izan ezik 3 Biziraupena (alarguntasuna, zurztasuna edo sentiarztekoentzako laguntza) 4 Baliaezintasuna, 65 urtetik gorako kasuan	Ez.....6→P32 Bai.....1→ _ _ _ _ →P31B _ 1. Langabezia (lanbide-heziketa, enplegu-sustapena, mugikortasun-eta birzikapen-subsidiak) 2. Familia babestea: (jaiotza, amatasuna, mendekotasunik gabeko adingabeak zaintzea, lana eta familia bateragarri egitea) 3. Semea edo alabagatiko prestazioa 4. Gaixotasuna 5. Baliaezintasuna (65 urtetik gorakoak izan ezik) (EGL) 6. Enpresa-birmoldaketa edo -berregituraketaren ondoriozko aurre-erretiroa 7. Mendekotasuna duten pertsonentzako laguntza/zaintzaile ordaintzea	Bai...1→ _ _ _ _ (hileko zenbatekoa) Ez....6	Bai.1→ _ _ _ _ (hileko zenbatekoa) Ez...6
5	Ez.....6→P30B Bai.....1→ _ _ _ _ →P31A _ 1 Zahartzaro- edo erretiro-pentsioa 2 Aurre-erretiroa, enpresa-birmoldaketaren ondoriozkoa izan ezik 3 Biziraupena (alarguntasuna, zurztasuna edo sentiarztekoentzako laguntza) 4 Baliaezintasuna, 65 urtetik gorako kasuan	Ez.....6→P32 Bai.....1→ _ _ _ _ →P31B _ 1. Langabezia (lanbide-heziketa, enplegu-sustapena, mugikortasun-eta birzikapen-subsidiak) 2. Familia babestea: (jaiotza, amatasuna, mendekotasunik gabeko adingabeak zaintzea, lana eta familia bateragarri egitea) 3. Semea edo alabagatiko prestazioa 4. Gaixotasuna 5. Baliaezintasuna (65 urtetik gorakoak izan ezik) (EGL) 6. Enpresa-birmoldaketa edo -berregituraketaren ondoriozko aurre-erretiroa 7. Mendekotasuna duten pertsonentzako laguntza/zaintzaile ordaintzea	Bai...1→ _ _ _ _ (hileko zenbatekoa) Ez....6	Bai.1→ _ _ _ _ (hileko zenbatekoa) Ez...6

	P33B	P37	P38	P34
HURREN KE RA - ZK.	AZKEN HILABETEAN GAZTEEN EMANTZIFAZIORAKO DINARRIZKO ERRENTAK EKARRITAKO DIRU-SARRERARIK IZAN AL DUZU? (gazteek alokairuak ordaintzeko laguntza berririk)	AZKEN URTEAN JASO AL DUZU APARTEKO ORDAINSARI, SOLDATA, LANGABEZIA-PRESTAZIO EDO PENTSIORIK?	AZKEN URTEAN JASO AL DUZU A) ZURE ENPRESA PROPIOAK ERAGINDAKO DIRU-SARRERARIK? BERDIN DA ZEIN ENPRESA-MOTADEN ETA AUTOENPLEGUA EDO BESTELAKO ERREGIMEN BAT DUZUN. B) IKASTARO, HITZALDI EDO BESTELAKO JARDUERA PUNTUALIK?	<u>AZKEN HILABETEAN LORTUTAKO DIRU-SARRERETATIK</u> ZENBAT GORDE DUZU ZURE GASTUETARAKO ETA ZENBAT ETXEKO FAMILIA-AURREKONTURAKO EDO ETXEKO AURREZKIETARAKO?
1	Bai.....1→ _ _ _ _ _ (hileko zenbatekoa) Ez.....6	Bai.....1→ _ _ _ _ _ (urteko zenbatekoa) Ez.....6	Bai.....1→ _ _ _ _ _ (urteko zenbatekoa) Ez.....6	Etxeko aurrekonturako..... _ _ _ _ _ Etxeko aurrezkiatarako..... _ _ _ _ _ Zure gastu edo aurrezkiatarako _ _ _ _ _
2	Bai.....1→ _ _ _ _ _ (hileko zenbatekoa) Ez.....6	Bai.....1→ _ _ _ _ _ (urteko zenbatekoa) Ez.....6	Bai.....1→ _ _ _ _ _ (urteko zenbatekoa) Ez.....6	Etxeko aurrekonturako..... _ _ _ _ _ Etxeko aurrezkiatarako..... _ _ _ _ _ Zure gastu edo aurrezkiatarako _ _ _ _ _
3	Bai.....1→ _ _ _ _ _ (hileko zenbatekoa) Ez.....6	Bai.....1→ _ _ _ _ _ (urteko zenbatekoa) Ez.....6	Bai.....1→ _ _ _ _ _ (urteko zenbatekoa) Ez.....6	Etxeko aurrekonturako..... _ _ _ _ _ Etxeko aurrezkiatarako..... _ _ _ _ _ Zure gastu edo aurrezkiatarako _ _ _ _ _
4	Bai.....1→ _ _ _ _ _ (hileko zenbatekoa) Ez.....6	Bai.....1→ _ _ _ _ _ (urteko zenbatekoa) Ez.....6	Bai.....1→ _ _ _ _ _ (urteko zenbatekoa) Ez.....6	Etxeko aurrekonturako..... _ _ _ _ _ Etxeko aurrezkiatarako..... _ _ _ _ _ Zure gastu edo aurrezkiatarako _ _ _ _ _
5	Bai.....1→ _ _ _ _ _ (hileko zenbatekoa) Ez.....6	Bai.....1→ _ _ _ _ _ (urteko zenbatekoa) Ez.....6	Bai.....1→ _ _ _ _ _ (urteko zenbatekoa) Ez.....6	Etxeko aurrekonturako..... _ _ _ _ _ Etxeko aurrezkiatarako..... _ _ _ _ _ Zure gastu edo aurrezkiatarako _ _ _ _ _

	P35	P35B	P36	P36B
HURR EN KE RA - ZK	ETXEKO BESTE KIDEEN DIRU-SARRERETATIK ZENBATEKORIK JASO OHI DUZU <u>ZURE GASTU ESPEZIFIKOETARAKO?</u>	OSASUN-ARAZOAK DIRELA-ETA, AZKEN SEI HILABETEETAN ZURE OHIKO JARDUERAK (ikasketak, lana, etxeko lanak, aisialdia) MURRIZTU AL DIRA?	INDEPENDIZATZEA	GALDESORTA
1	Bai1 → [] [] [] [] [] (azken hilabeteko zenbatekoa) Ez6	Bai, asko 1 Bai, zertxobait 2 Ez, batere ez 3	Bai 1 Ez 6 Kontrola 3	Bai 1 Ez 6 Uko egina 1 Betetzeke 2 Bestelako arrazoiak 3
2	Bai1 → [] [] [] [] [] (azken hilabeteko zenbatekoa) Ez6	Bai, asko 1 Bai, zertxobait 2 Ez, batere ez 3	Bai 1 Ez 6 Kontrola 3	Bai 1 Ez 6 Uko egina 1 Betetzeke 2 Bestelako arrazoiak 3
3	Bai1 → [] [] [] [] [] (azken hilabeteko zenbatekoa) Ez6	Bai, asko 1 Bai, zertxobait 2 Ez, batere ez 3	Bai 1 Ez 6 Kontrola 3	Bai 1 Ez 6 Uko egina 1 Betetzeke 2 Bestelako arrazoiak 3
4	Bai1 → [] [] [] [] [] (azken hilabeteko zenbatekoa) Ez6	Bai, asko 1 Bai, zertxobait 2 Ez, batere ez 3	Bai 1 Ez 6 Kontrola 3	Bai 1 Ez 6 Uko ogina 1 Betetzeke 2 Bestelako arrazoiak 3
5	Bai1 → [] [] [] [] [] (azken hilabeteko zenbatekoa) Ez6	Bai, asko 1 Bai, zertxobait 2 Ez, batere ez 3	Bai 1 Ez 6 Kontrola 3	Bai 1 Ez 6 Uko egina 1 Betetzeke 2 Bestelako arrazoiak 3

AZKEN 12 HILABETEOTAN FAMILIAK ONDORENGO DIRU-SARRERAREN BAT JASO AL DU?

	Diru-sarrerak izan baditu, jarri urteko kopurua
P39 DIRU-SARRERAK: 1. Hiriko alokairuak 2. Landa-errentamenduak 3. Biziarteko errentak	Bai 1 → (Urteko kopurua) Ez 6
P40 BESTELAKO DIRU-SARRERAK: 1. Ondasun higigarniek sortuak (interesak, dibidenduak eta antzekoak) 2. Sariak, loteria, herentzia 3. Ogasunaren itzulketak (itzulketa egiteko badago ere bai) 4. Pentsio-fondoek sortutako errentak edo antzekoak DIRU-SARRERA NEGATIBOETARAKO AUKERA (GALERAK)	Bai 1 → (Urteko kopurua) Ez 6
P41 GIZARTE-LARRIALDIETARAKO LAGUNTZAK (AES)	Bai 1 → (Urteko kopurua) Ez 6
P42 DIRU-SARRERAK: 1.- Ikasteko bekak (ikasketa arautuak edo ez arautuak) 2.- Adingabekoentzako laguntzak, jantoki eta haurtzaindegirako bekak barne 3.- Bestelako gizarte-laguntza publikoak (udalarenak...), <u>etxebizitzarako laguntzak</u> barne. 4.- Laneko kalte-ordainak 5.- Umea jaiotzeagatik edo adoptatzeagatik emandako ordainketa bakarreko prestazioak. 6.- Lana eta familia bateragarri egiteko ordainketa bakarreko laguntza puntualak.	Bai 1 → (Urteko kopurua) Ez 6

P43 AZKEN 12 HILABETEOTAN HONAKOEK DIRU-LAGUNTZARIK EMAN AL DIZUETE?

	URTEKO ZENBATEKO GARBIA
A) FAMILIAK, LAGUNEK EDO AUZOKOEK	Bai 1 → (Urteko kopurua) Ez 6
C ERAKUNDE PRIBATUEK (CARITAS, GURUTZE GORRIA...)	Bai 1 → (Urteko kopurua) Ez 6

P44 NOR ARDURATZEN DA DENON AURREKONTUA ANTOLATZEAZ?

- Denok 1
 Pertsona nagusia 2
 Ezkontidea edo bikotekidea 3
 Etxeko beste norbait 4 → Zehaztu: _____

Inkesta betetzen ari dena **BIKOTEKIDEAREKIN BIZI DEN EMAKUMEZKOA** bada, 44B G galderari erantzun

- P44B ZURE BIKOTEKIDEAK ETA ZUK BALDINTZA BERDINE ERABIL AL DITZAKEZUE ETXEO BALIABIDEAK?**
 Bai 1
 Ez 6

JOAN DEN HILEAN ZENBATEKOAK IZAN ZIREN HONAKO GASTUAK?

ADI: EZ SARTU 34 ETA 35. GALDERETAN NORBERAREN GASTU BEZALA JARRITAKO KOPURUAK !!!			ZENBATEKOAK
P45	ETXEKO EGUNEROKO MARTXA (otordu-gastuak, ebeko tresneria, garbiketa, gorputz-garbitasuna, eskolako jantokia eta lantokiko jantokia)		□□□□□□
P46	ETXEA (aldia adierazi)	Etxearen alokairua	□□□□□□
		Etxearen amortizazioa eta interesak	□□□□□□
		Komunitateko gastuak	□□□□□□
		Udal-tasak (ura, estoldak, zaborrak eta kontribuzioa)	□□□□□□
		Energia (gasa, elektrizitatea)	□□□□□□
		Telefonoa, faxa, interneta	□□□□□□
	ETXEKO GASTUAK, GUZTIRA	□□□□□□	
P47	HEZIKETA-GASTUAK (ikastetxeak, liburuak, ikastetxean egiten diren eskolaz kanpoko jarduerak, matrikulak, ikasliburuak...)		□□□□□□
P48A	BESTEEN MENDE BIZI DIREN PERTSONAK ZAINTEKO GASTUAK (zaharrak edo ezinduak eguneko zentroetan, etxeko laguntza, haurtzaindegiak,...)		□□□□□□
P49	GARRAIO-GASTUAK (lan, eskola edo unibertsitatetarako joan-etorriak; eguneroko joan-etorriak)		□□□□□□
P50	ZERBITZU PERTSONALETARAKO GASTUAK (abokatuak, bankuak, hile-apainketa, sindikatuak, etxe-zerbitzua...)		□□□□□□
P51	AISIALDI- ETA KULTURA-JARDUERETARAKO GASTUAK (zinemara eta antzerkira joatea, zaletasunak, taberna eta jatebreetara joatea, liburuak eta aldizkariak erostea, argazkiak, jostailuak erostea eta antzeko gainerako kontuak, ikastetxetik kanpo egiten diren eskolaz kanpoko jarduerak)		□□□□□□

AZKEN 12 HILABETEOTAN ZENBAT DIRU GASTATU DUZU ONDORENGOAK EROSTEKO?			ZENBATEKOAK
P52	ARROPA ETA ZAPATAK		□□□□□□
ADI: EZ SARTU 34 ETA 35. GALDERETAN EZARRITAKO KOPURUAK!			
P48	OSASUN-GASTUAK (ospitaleak, botikak, medikuntza pribatua)		□□□□□□
P53	ASEGURUAK ETA ANTZEKOAK (aseguru medikoa, etxebizitza-, ibilgailu-, bizi-aseguruak, pentsio-fondoak)		□□□□□□
P54	BIDAIAK ETA OPORRAK (joan-etorria eta egonaldia)		□□□□□□
P55	ETXEKO KONPONKETAK		□□□□□□
P56	ETXEKO EKIPAMENDUA		□□□□□□
P57	IBILGAILUA EROSTEA (mantenua, konponketa eta zirkulazio-zerga) (aseguruak alde batera utzi)		□□□□□□
P58	BESTELAKO GASTUAK (bigarren etxebizitza, atzerriko hizkuntza-ikastaroak, ezusteko gastuen finantzaketa)		□□□□□□
P58A	MAILEGURIK ERABILI AL DUZU GASTU HORIEI AURRE EGITEKO?	Bai 1 →	□□□□□□
	BAIEZKOTAN, URTEKO KOPURUA ADIERAZI (interesak eta amortizazioa)	Ez 6	□□□□□□
KONTUZ, EZ BIKOIZTU AURREKO GASTUAK			

P59 FAMILIA-NEGOZIO BATETIK DATOZEN PRODUKTUAK KONTSUMITZEN AL DITUZU? (zure lorategi edo baratzeako barne, edo zeuk etxean egindako ekoizpen-jardueretakoak)

Bai.....1 →Zenbatekotzat jotzen duzue produktu horien hileko prezioa? □□□□□□ □□

Ez.....6

1....90 €-tik behera 4151-180 €
 2....90-120 € 5181-240 €
 3....121-150 € 6240 €-tik gora

P60 BESTE ETXEREN BATEKIN OBLIGAZIOK BA AL DUZU, ESATERAKO MANTENU-PENTSIOAK ORDAINDU BEHARRA?

Bai.....1 →Zenbat da hilean? □□□□□□

Ez.....6

P61 HILEAN ZENBAT DIRU ERABILTZEN DUZU, BATEZ BESTE, FAMILIARI, LAGUNEI, AUZOKOEI EDO GIZARTE-HELBURUA DUTEN ELKARTEEI LAGUNTZEKO?

□□□□□□

P62A Azken 12 hilabeteotan, BIZIRAUATEKO OINARRIZKO GASTUEI AURRE EGITEKO NAHIKO DIRURIK GABEKO HILABETERIK izan al duzu?
(Errenta, jakiak, Gabonetako gastuak, eskolara bueltatzeko gastuak)

Bai.....1 → **P62B** Zenbat hilabeteotan?
Ez.....6

P62 BIZIRAUATEKO OINARRIZKO GASTUEI AURRE EGITEN DIEZU GAUR EGUN? Bai.....1
(Errenta, jakiak, Gabonetako gastuak, eskolara bueltatzeko gastuak) Ez.....6

P63 ONDORENGO GALDERAK ZURE FAMILIAREN ELIKADURARI BURUZKOAK DIRA. Aipatu ea azken 12 hilabeteotan zure etxean ondorengo egoeraren bati aurre egin behar izan diozuen.	
A- Erositako jakiak agortzen zaizkizue eta ez duzue gehiago erosteko dirurik	Maiz1 Batzuetan2 Inoiz ez3
B- Ez daukazue elikadura orekatsu eta anitza lortzeko modurik	Maiz1 Batzuetan2 Inoiz ez3
C- Gutxiago jan duzue edo otordu batzuk ez dituzue egin janaritarako behar beste dirurik ez zenutelako?	Bai1 Ez2 → E
D- Zenbat aldiz gertatu zaizue hori?	la hileru1 Hil batzuetan baina ez guztietan2 Behin edo bi aldiz soilik3
E- Nahi baino gutxiago jan duzue jakiak erosteko behar beste dirurik ez zenutelako?	Bai1 Ez2
F- Gose izanik jan gabe geratu al zarete nahiko janari lortzerik ezin izan duzuelako?	Bai1 Ez2
G- Okela, oilasko edo arraina (edo baliokidea barazkijaleen kasuan) eros dezakezue gutxienez bi egunez behin?	Bai1 Ez2

P64 AZKEN 12 HILABETEOTAN FAMILIAK BIGARREN ESKUKO ARROPA ETA ZAPATAK EROSI DITU ARAZO EKONOMIKO HUTSENGATIK?	Bai1 Ez6
P65 AISIALDIKO BEHARRAK ASE DITZAKEZUE?	Ez, inola ere ez1 Kontu handiz ibili behar dugu2 Konponzen gara3 Bai, arazorik gabe4
P66 AZKEN NEGUAN INOIZ HOTZIK PASATU AL DUZUE ETXEAN, BEROKETA-SISTEMARIK EZ DAUKAZUELAKO EDO DAUKAZUENA EGOKIA EZ DELAKO?	Bai1 Ez6

P67 ZER ERREGIMENETAN DAUKAZUE ETXEBIZITZA?

- 1....Jabetzan, erabat ordainduta → **Gutxi gorabeherako balioa:**
 2....Jabetzan, partzialki ordainduta
 3....Alokatuta
 4....Doakoa, erabiltzeko lagata
 5....Berralokatuta
 6....Beste batzuekin partekatuta

P68 ETXEAN HONELAKORIK BA AL DAUKAZUE?

	Bai	Ez
Ur beroko instalazioa	1	6
Instalazio elektrikoa	1	6
Komun-ontzia	1	6
Bainera edo dutxa	1	6
Itoginak sabaian; horma, lur eta zimendu hezeak, edo leihoetako marko edo lur ustelduak	1	6
Azalera erabilgarria: m ² baino gehiago (kide-kopurua x 20)	1	6
Zarata- eta kutsadura-arazoak dituzue?	1	6
Etxea ilunegia edo nahiko argirik gabeta da?	1	6

	Arrazoi ekonomikoengatik?			
	Bai	Ez→	Bai	Ez
HOZKAILUA	1	6	1	6
SUKALDEA (etxetresna elektrikoa)	1	6	1	6
GARBIGAILUA	1	6	1	6
MIKROUHIN-LABEA	1	6	1	6
ONTZI-GARBIGAILUA	1	6	1	6
KOLORETAKO TELEBISTA	1	6	1	6
TELEFONOA (sakelakoa edo finkoa)	1	6	1	6
BIDEOA	1	6	1	6
HIFI/COMPAC/MUSIKA-KATEA	1	6	1	6
ORDENAGAILUA	1	6	1	6

- P70 ZURE USTEZ, ZURE ETXEBIZITZAK BEHAR BESTEKO MAILA ETA EROSOTASUNAK DITU, ETA BEHAR BEZALA KONTSERBATUTA, APAINDUTA ETA ZAINDUTA DAGO BARRUTIK?
- 1 Ez, inola ere ez
2 Ez, ez dago behar bezain ondo
3 Onartzeko moduko maila dauka, baina hobetu daiteke
4 Bai, maila egokia dauka

P71 FAMILIAK BA AL DAUKA AURREZKIRIK?	Bai...1 → Ez...6	Bestelako diru-sarrerarik izan ezean, zenbat hilabetetan eutsi ahalko zeniokete oraingo ohiko gastuari aurrezki horiek erabilia?
P72 10 URTE BAINO GUTXIAGOKO ZENBAT IBILGAILU DAUZKAZUE?		Erantzuna 0 bada, arazo ekonomikoengatik da? Bai 1 Ez 6
P73 ONDARE-ONDASUNIK BADAUKAZUE? Esate baterako, bigarren etxebizitza, beste etxebizitza bat, lurrak, lorjak, finkak, eta abar.	Bai...1 → Ez...6	Gutxi gorabeherako balioa:
P74 AZKEN 12 HILABETEOTAN EMAN AL DUZUE GUTXIENEZ ASTEBETE OPORRETAN OHIKO ETXETIK KANPO?	Bai...1 Ez...6 →	Arazo ekonomikoengatik? Bai 1 Ez 6
P75 AZKEN HAMABOSTALDIAN EGIN DUZUE GUTXIENEZ AISIALDIKO ATERALDI BAT EGUERDI, ARRATSALDE EDO GAUREN BATEAN?	Bai...1 Ez...6 →	Arazo ekonomikoengatik? Bai 1 Ez 6
P76 AZKEN URTEAN ARAZOAK IZAN AL DITUZUE OHIKO DIRU-SARREREKIN HIRUGARRENEKIKO OBLIGAZIOEI AURRE EGITEKO —letra edo kredituak ordaintzea, hartutako zerbitzuak ordaintzea, ura, argia, telefonoa...— EDO ZUEN OHIKO GASTUEI AURRE EGITEKO?	Bai 1 Ez 6 →	P78

P77 EGOERA HORREN ONDORIOZ AZKEN 12 HILABETEOTAN ONDORRENGO ARAZOREN BAT IZAN DUZUE?

	Bai	Ez
Alokairu edo kredituak ez ordaintzea edo beranduago ordaintzea	1	6
Argia, ura edo telefonoa etetea	1	6
Ondasunak enbargatzea	1	6
Aisialdi eta denbora libreko gastuak murriztu behar izatea	1	6
Arropa, janari edo etxeko oinarritzko gastuak murriztu behar izatea	1	6
Ondasunak saldu, etxebizitza aldatu edo seme-alabak beste ikastetxe batera eraman behar izatea	1	6
Lagun, auzokide edo senideei laguntza ekonomikoa eskatu behar izatea	1	6
Gizarte-erakunde publiko edo pribatuei laguntza ekonomikoa eskatu behar izatea	1	6
Aurrezki zati handi bat erabili behar izatea	1	6
Aparteko kredituak eskatu behar izatea	1	6

P78 GAUR EGUN, ZURE USTEZ, ZURE FAMILIA HONELAKOA DA:

1. Oso pobrea
2. Pobrea
3. Ia pobrea
4. Moldatzen gara, baina batez bestekoa baino okerrago
5. Batez bestea baino hobeto gaude, eroso
6. Oparu bizi gara, estuasunik gabe
7. Aberatsa
8. Oso aberatsa

P79 ZENBATEKOAK DIRA, BATEZ BESTE, FAMILIAREN HILEKO DIRU-SARRERAK?

P80 ZENBATEKOAK DIRA, BATEZ BESTE, FAMILIAREN HILEKO GASTUAK?

P81 GURE FAMILIAREN ORAINGO EGOERAN ZENBATEKO GUTXIENENKO DIRU-SARRERA BEHAR DA HILABETE AMAIERARA ONDO HELTZEKO?

P82 KOPURU HORREKIN, ZU ETA ETXEKOAK NOLA BIZIKO ZINATEKETE?

- 1 Oso pobrea
- 2 Pobrea
- 3 Nahiko pobrea
- 4 Hainbestean, baina batezbestekoa baino okerrago
- 5 Batez bestekoa baino hobeto, eroso
- 6 Oparu, estuasunik gabe
- 7 Aberats
- 8 Oso aberats

P83 GUTXIENEZ ZENBATEKO DIRU-SARRERA BEHARKO ZENUKETE OINARRIZKO BEHARRIZANEI AURRE EGITEKO?

(janaria, arropa eta zapatak, eta benetan oinarrizkoak diren gainontzeko gauzak)

P84 ORAINGO DIRU-SARREREKIN ERRAZ HELTZEN ZARA HILABETE AMAIERARA?

1. Ez, zailtasun handiz
2. Zailtasunez
3. Hainbestean
4. Nahiko erraz
5. Erraz
6. Oso erraz

P85 ZURE USTEZ, ZEIN DA ZURE FAMILIAREN EGOERA EKONOMIKOA?

1. Oso txarra
2. Txarra
3. Nahiko txarra
4. Nahiko ona
5. Ona
6. Oso ona

P86 ZURE USTEZ, ZURE ETXEAK BA AL DAUKA AHALMENIK EZUSTEKO GASTUEI AURRE EGITEKO?

- Bai 1
Ez 6

P87 ZURE USTEZ, ETXEKO NORBAITEK BERE KAXA BIZI NAHI DU ETA EZIN DU BALIABIDE EKONOMIKO NAHIKORIK EZ DUELAKO?

Ez 6

Bai 1 → Nor o nortzuek? (zati indibidualeko 36. G galderan adierazi pertsona horiek)

Galdeketa-zenbakia _____ Pertsonaren zenbakia _____
Galdeketa-zenbakia _____ Pertsonaren zenbakia _____
Galdeketa-zenbakia _____ Pertsonaren zenbakia _____
Galdeketa-zenbakia _____ Pertsonaren zenbakia _____
Galdeketa-zenbakia _____ Pertsonaren zenbakia _____



Independizazio galdesorta

INKESTA: POBREZIA ETA GIZARTE-DESBERDINTASUNAK 2008

KODEA	_ _ _ _	ETXEBIZITZA-MOTA	
UNITATE INDEPENDENTEA	_	Etxe familiabakar isolatua (independentea)	1
GALDESORTA-ZK.	_	Etxe familiabakar adosatua edo binakakoa	2
LURRALDE HISTORIKOA	_	Apartamentua edo pisua (10 etxebizitzatik behera) 3	
ESKUALDEA	_	Apartamentua edo pisua (10 etxebizitzatik gora)....	4
UDALERRIA	_ _ _	Infraetxea.....	5
BARRUTIA	_	Bestelako etxebizitza.....	6
SEKZIOA	_		

HELBIDEA	
IZEN-ABIZENAK:	_____
HELBIDEA:	_____
UDALERRIA:	_____ TELEFONOA: _____

KONTROL-DATUAK			
ELKARRIZKETATZAILEA	ELKARRIZKETAREN DATA ETA IRAUPENA		
_ _	EGUNA	_	URTEA 2008
	HILABETEA	_	IRAUPENA _

i1 ZURE ETXE PROPIOAN BIZI NAHI DUZU?

- 1 Bai, eta hori egiteko behar adinako diru-sarrerak dauzkat
- 2 Bai, baina hori egiteko behar adinako diru-sarrerarik ez daukat
- 3 Ez → i12

i2 BEHAR ADINAKO DIRU-SARRERAK IZANEZ GERO, URTEBETEKO EPEAN ZURE ETXE PROPIOAN BIZITZEN JARRIKO AL ZINATEKE?

- Ez, epe luzeagoan 1 → i12
- Segur aski bai 2
- Bai, ziur 3

i4 ZEIN BIZIKO LITZATEKE ETXE HORRETAN?

- Ni bakarrik 1 → i6
- Ni eta nire bikotekidea 2
- Ni eta nire familia 3 → Persona-kopurua
- Ni eta lagunak 4

i5 ZU ALDE BATERA UTZITA, ZURE ETXEAN BIZIKO LIRATEKEEN PERTSONETATIK BATEN BATEK BA AL DAUKA DIRU-SARRERARIK GAUR EGUN?

- Bai1
 Une honetan ez2
 Ez3
- **NOLAKOA?**
- Soldata1
 - Jarduera independentetik edo lan autonomotik eratorria2
 - Langabeziako prestazioa3
 - Gizarte Segurantzaren prestazioak4
 - Bestelako diru-sarrerak5

i6 BADAUKAZUE ETXEBIZITZA PROPIORIK?

- Ez 1 → Une honetan etxe bila zabilzate? Bai 1
- Ez, baina etxebizitzarako aurrezki-kontu bat daukagu 2 Ez 6
- Oraindik ez, baina etxe bat ordaintzen ari gara 3 → HORNITUTA DAGO? Bai, guztiz 1
- Bai, eta partzialki ordainduta dago 4 Bai, partzialki 2
- Bai, eta guztiz ordainduta dago 5 Ez, ez dago hornituta 3

i7 AURREZKIRIK BADAUKAZUE?

- Ez 6
- Bai 1 → Bestelako diru-sarrerarik izan ezean, aurrezki horiek erabilia zenbat hilabetez aurre egin diezakezue aurreikusteko moduko gastuei?

Zertarako erabiltzen dituzue aurrezkiak? Ehunekotan adierazi

Etxebizitza-gastuetarako %

Bestelako gastuetarako %

ZURE ETXEAN BIZIKO LIRATEKEEN PERTSONAK KONTUAN HARTUZ, ORAIN INDEPENDIZATUKO BAZINAKETE:

i8 BATEZ BESTE ZENBATEKO DIRU-SARRERAK IZANGO ZENITUZKETE HILEAN?

i9 BATEZ BESTE ZENBATEKO GASTUAK IZANGO ZENITUZKETE HILEAN?

A- Etxeari lotutako gastuak (errenta, amortizazioa)

B- Janaria, etxeko tresnak, garbiketa, gorputz-garbitasuna

C- Bestelako gastuak

i10 GUTXIENEZ ZENBATEKO DIRU-SARRERA BEHARKO ZENUKETE HILABETE BUKAERARA IRISTEKO?

KOPURU HORREKIN, ZU ETA ETXEOAK NOLA BIZIKO ZINATEKETE?

- 1 Oso pobrea
- 2 Pobrea
- 3 Nahiko pobrea

- 4 Hainbestean, baina batezbestekoa baino okerrago
- 5 Batez bestekoa baino hobeto, oroso
- 6 Oparo, estuasunik gabe
- 7 Aberats
- 8 Oso aberats

i11 GUTXIENEZ ZENBATEKO DIRU-SARRERA BEHARKO ZENUKETE OINARRIZKO BEHARRIZANEI AURRE EGITEKO?

(janaria, arropa eta zapatak, eta benetan oinarritzkoak diren gainontzeko gauzak)

□ □ □ □ □

i12 ZU EZ INDEPENDIZATZEA ERAGITEN DUTEN FAKTOREAK

	Bai	Ez	Nagusia
1 Orain nagoen bezala gustura nago	1	6	
2 Ez dut lanik; ez daukat diru-sarrerarik	1	6	
3 Ez dut lan-egonkortasunik; nire diru-sarrerak irregularrak dira	1	6	
4 Oinarritzko beharizanei (janaria, arropa eta zapatak, eta etxebizitza) aurre egiteko adina diru-sarrerarik ez daukat	1	6	
5 Ez daukat diru-sarrera nahikorik nire oraingo bizi-mailari eusteko	1	6	
6 Independizatzeak aisialdiko jarduerak mugatu edo ezin egitea ekarriko luke	1	6	
7 Ez daukat etxebizitzarik	1	6	
8 Ez daukat etxebizitza hornitzeko gastuei aurre egiteko nahiko baliabide	1	6	
9 Ezin dut nahi bezalako etxebizitza eskuratu	1	6	
10 Ez daukat bikotekiderik eta ez nintzateke bakarrik independizatu	1	6	
11 Familia-erantzukizunak dauzkat eta ezin naiz independizatu	1	6	
12 Independizatzeko zorian nago, etxebizitza emateko edo ezkontzeko zain, edo independizatzea aldi batez atzeratzen duen beste gertakariren bat dago	1	6	
13 Bestelako faktoreak daude (zehaztu)	1	6	

INDEPENDIZATU NAHI EZ BADUZU, JOAN ZUZENEAN 17. GALDERARA

i13 ZENBAT DENBORA DARAMAZU INDEPENDIZATU NAHIAN? □ □ □ urte □ □ □ hilabete

i14 INDEPENDIZATZEARI BEGIRA, DATORREN URTEAN ZER EGITEA PENTSATU DUZU?

- 1 Orain arte bezala jarraituko dut (konpondu beharrekoak konpondu arte)
- 2 Baldintza egokiak izanez gero, independizatu egingo naiz © **Baldintzak**
- | | Bai | Ez |
|---|-----|----|
| Etxebizitzaren arazoa konpontzea | 1 | 6 |
| Lana aurkitzea | 1 | 6 |
| Lan egonkorra aurkitzea edo orain daukadana finkatzea | 1 | 6 |
| Behar adinako soldata edukitzea | 1 | 6 |
| Bestelako baldintzak (zehaztu) | 1 | 6 |
- 3 Edozein modutara independizatuko naiz → **Nola konponduko duzu etxebizitzaren arazoa?**
- | | |
|---|---|
| Nire etxe propiora joango naiz | 1 |
| Errentan hartuko dut etxea | 2 |
| Etxe bat ulziko didate | 3 |
| Etxe partekatu batera joango naiz | 4 |
| Etxe berralokatu batera joango naiz | 5 |
| Beste modu batera konponduko dut arazoa (zehaztu) | 6 |

i15 INDEPENDIZATU ETA ETXEKO BEHARRIZANEI AURRE EGIN AHAL IZATEKO, PREST EGONGO ZINATEKE BEHIN ETA BERRIZ LAGUNTZA HAUETARA JOTZEKO?

	Bai	Ez
A) Familiaren laguntza	1	6

	Bai, edozein laguntza	Laguntza batzuk bakarrik	Ez
B) Laguntza publikoak Oinarrizko Errenta, AES, Emantzipatzeko Oinarrizko Errenta)	1	3	6

i16 INDEPENDIZATZEKO ASMOZ, PREST ZAUDE HONAKOAK EGITEKO?

	Bai	Ez
A) Alboko herri edo probintzia batera lanera joan	1	6
B) Lanera urrutirago joan (EAEtik eta alboko probintzietatik kanpora)	1	6
C) Zuk daukazuna baino kualifikazio eskasagoa duen lanpostu batera joan	1	6
D) Oraingo etxean baino ongizate-baldintza kaskarragoetan bizi	1	6
E) Alokairuko etxe batean bizi	1	6
F) Etxe berralokatu edo partekatu batean bizi	1	6

- i17 Etxebiden izena emanda zaude? Bai, etxebizitza jabetzan hartzeko 1
 Bai, etxebizitza alokairuan hartzeko 2
 Bai, etxebizitza jabetzan edo alokairuan hartzeko 3
 Ez 4

	Bai	Ez
i18A Emantzipatzeko Oinarrizko Errentaren berri ba al duzu?	1	6
i18B Eskatuko al zenuke?	1	6

